

ПРАВИТЕЛЬСТВО САНКТ- ПЕТЕРБУРГА
КОМИТЕТ ИМУЩЕСТВЕННЫХ ОТНОШЕНИЙ САНКТ-ПЕТЕРБУРГА

РЕШЕНИЕ

о проведении аукциона на право заключения договора аренды объекта нежилого фонда, находящегося в государственной собственности Санкт-Петербурга

от 06.12.2022

№ 05-25-43925/22-0-0

В соответствии с распоряжением Комитета имущественных отношений Санкт-Петербурга от 31.07.2019 № 127-р «О проведении аукционов на право заключения договоров аренды объектов нежилого фонда, находящихся в государственной собственности Санкт-Петербурга»:

1. Провести торги в форме аукциона на право заключения договора аренды объекта нежилого фонда (далее – Аукцион), находящегося в государственной собственности Санкт-Петербурга (далее – Объект), расположенного по адресу: Санкт-Петербург, Кирочная ул., дом 35, литера А, пом. 1-Н.

Район Санкт-Петербурга: Центральный

Кадастровый номер: 78:31:0001210:4087

Этаж: подвал

Общая площадь помещения: 182,1 кв.м

Входы: 1 отдельный со двора

Элементы благоустройства: электроснабжение, водоснабжение, канализация, отопление

Целевое назначение: нежилое

2. Акционерному обществу «Фонд имущества Санкт-Петербурга» обеспечить организацию Аукциона.

3. Проведение Аукциона осуществляется в электронной форме.

4. Установить, что:

4.1. Договор аренды Объекта заключается на 10 лет.

4.2. Начальная цена составляет: 745 939,72 (семьсот сорок пять тысяч девятьсот тридцать девять рублей 72 копейки) (без учета НДС).

5. Ограничения, обременения в отношении Объекта, определяемые в соответствии с заключениями уполномоченных исполнительных органов государственной власти и сведениями из Единого государственного реестра недвижимости: Объект расположен в здании, являющемся объектом культурного наследия федерального значения «Флигель восточный», в отношении которого распоряжением Комитета по государственному контролю, использованию и охране памятников истории и культуры от 25.10.2018 № 07-19-478/18 утверждено охранное обязательство собственника или иного законного владельца объекта культурного наследия федерального значения «Флигель восточный», входящего в состав объекта культурного наследия федерального значения «Госпиталь».

6. Информация о наличии (отсутствии) перепланировок Объекта, не согласованных в установленном порядке: самовольная перепланировка/переустройство.

7. Информация о наличии (отсутствии) технологического присоединения энергопринимающих устройств, необходимых для электроснабжения Объекта к электрическим сетям: 3 кВт.

8. Участниками Аукциона могут являться только физические лица, не являющиеся индивидуальными предпринимателями и применяющие специальный налоговый режим «Налог на профессиональный доход», субъекты малого и среднего предпринимательства, имеющие право на поддержку органами государственной власти и органами местного самоуправления в соответствии с частями 3 и 5 статьи 14 Федерального закона от 24.07.2007 № 209-ФЗ «О развитии малого и среднего предпринимательства в Российской Федерации», или организации, образующие инфраструктуру поддержки субъектов малого и среднего предпринимательства.

Заместитель
председателя Комитета

ДОКУМЕНТ ПОДПИСАН
ЭЛЕКТРОННОЙ ПОДПИСЬЮ

Сертификат 0DB9E11A6845DF6E948CDEAD5EAE410D
Владелец Федоров Кирилл Валентинович
Действителен с 12.04.2022 по 06.07.2023

К.В.Фёдоров



РАСЧЕТ
арендной платы за нежилое помещение
к договору аренды нежилого фонда

№ _____ от _____ г. по адресу:
191123, г. Санкт-Петербург, Кирочная улица, д. 35, литера А, помещение N 1-Н

1. СПРАВОЧНЫЕ ДАННЫЕ

- 1.1. Наименование предприятия, арендуемого данное помещение
1.2. Существующие ограничения на использование объекта
Офисное: нет Торговое: нет Промышленное: нет
1.3. Арендваемая площадь (м.кв.): 182.10
1.4. Занимаемые этажи: Подвал с заглублением до 1,5 м.
- Тех.этаж: нет;
- 1.5. Состояние помещения: удовлетворительное
1.6. Вход в помещение: отдельный со двора
1.7. Тип здания: капитальное
1.8. Благоустройства: Водоснабжение: есть; Электроснабжение: есть;
Отопление: есть; Канализация: есть;
1.9. Коэффициент социальной значимости арендатора: 1.00
1.10. Расположение:
Зона: 1
Координата X: 116 683 Координата Y: 95 070

2. РАСЧЕТ АРЕНДНОЙ ПЛАТЫ

2.1. Расчетные коэффициенты

Базовая ставка	5 863.000
Арендный	0.700
Местоположения	1.071
Площади	0.969
Занимаемых этажей	0.800
Состояния помещения	0.740
Входа в помещение	0.970
Типа здания	1.000
Элементов благоустройства	
- водоснабжения	1.000
- канализации	1.000
- отопления	1.000
- электричества	1.000
Ставка арендной платы в РУБ. за м.кв. в год (без льгот):	2 445.821
Ставка арендной платы в РУБ. за м.кв. в год:	2 445.821

Индекс изменения размеров ставки арендной платы 1.674823914
Наилучшее использование: Офис
Арендная плата при наилучшем использовании:
Без льгот:
В год: 745 939.72 руб. в квартал: 186 484.93 руб. в месяц: 62 161.64 руб.
Средняя стоимость 1 кв.м. в год: 4 096.32 руб.

Общая арендуемая площадь по договору: 182.10 (помещений: 1)

Количество объектов в расчете: 1

Арендная плата при наилучшем использовании:

Без льгот:

В год: 745 939.72 руб. в квартал: 186 484.93 руб. в месяц: 62 161.64 руб.

С учетом коэффициента социальной значимости:

В год: 745 939.72 руб. в квартал: 186 484.93 руб. в месяц: 62 161.64 руб.

Средняя стоимость 1 кв.м. в год: 4 096.32 руб

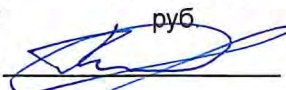
Дата расчета: 09.01.2023 Исполнитель: 

Петровых Т.О.

СПРАВКА ДЛЯ РАСЧЕТА АРЕНДНОЙ ПЛАТЫ



1. Сведения об объекте.

Адрес объекта:

Район	Центральный	Улица	Кирочная улица	
Номер дома	35	Корпус	Литера	A

Описательный адрес (угловых и сквозных строений):

Кирочная улица, дом 35

Тип здания:

<input checked="" type="checkbox"/>	Капитальное
<input type="checkbox"/>	Капитальное деревянное

Тип объекта аренды:

<input type="checkbox"/>	здание	<input type="checkbox"/>	часть здания
<input type="checkbox"/>	сооружение	<input type="checkbox"/>	часть сооружения
<input checked="" type="checkbox"/>	помещение(я)	<input type="checkbox"/>	часть(и) помещения(й)

Номер объекта учета *:

1-Н

Номер помещения(й) (части(ей)), сдаваемого(ых) в аренду **:

1-Н

Занимаемые этажи:

<input type="checkbox"/>	1-й этаж
<input type="checkbox"/>	2-й этаж (с лифтом)
<input type="checkbox"/>	2-й этаж (без лифта)
<input type="checkbox"/>	Выше 2-го (с лифтом)
<input type="checkbox"/>	Выше 2-го (без лифта)
<input checked="" type="checkbox"/>	Подвал (с заглублением до 1.5 м включительно)
<input type="checkbox"/>	Подвал (с заглублением более 1.5 м)
<input type="checkbox"/>	Цоколь (с заглублением до 0.5 м включительно)
<input type="checkbox"/>	Цоколь (с заглублением более 0.5 м)

Элементы благоустройства здания:

<input checked="" type="checkbox"/>	Электроснабжение
<input checked="" type="checkbox"/>	Водоснабжение
<input checked="" type="checkbox"/>	Отопление
<input checked="" type="checkbox"/>	Канализация

Элементы благоустройства объекта учета *:

<input checked="" type="checkbox"/>	Электроснабжение
<input checked="" type="checkbox"/>	Водоснабжение
<input checked="" type="checkbox"/>	Отопление
<input checked="" type="checkbox"/>	Канализация

Элементы благоустройства объекта аренды **:

<input checked="" type="checkbox"/>	Электроснабжение	<input checked="" type="checkbox"/>	Водоснабжение
<input checked="" type="checkbox"/>	Отопление	<input checked="" type="checkbox"/>	Канализация

Технический этаж

Входы в помещение:

Входы в помещение:	Количество:	Номера по ситуационному плану:
С улицы отдельных:		
С улицы общих:		
Со двора отдельных:	1	2
Со двора общих:		
Через проходную:		

Общая площадь здания (кв. м):

(заполняется при учете ПОН)

Общая площадь объекта учета (кв. м):

182.1

Общая площадь помещения(й) (части(ей)), сдаваемого в аренду на занимаемом этаже (кв.м):

182.1 | 1-Н

Коэффициент потребительских качеств ***:

Общая площадь помещения(й) (части(ей)), сдаваемого(ых) в аренду на занимаемом этаже,

с учетом коэффициента потребительских качеств ***(кв. м):

Общая площадь объекта аренды (кв.м):

182.1

Примечание:

Общая площадь объекта учета по сведениям Единого государственного реестра недвижимости: 182.1 кв.м

В 2012 году (с учетом последующих корректировок, при наличии) в филиал ФГБУ «ФКП Росреестра» по Санкт-Петербургу сведения о помещении были переданы для включения в Государственный кадастр недвижимости (с 01.01.2017 - Единый государственный реестр недвижимости) – верно/неверно- (ненужное зачеркнуть)

Сведения о перепланировке и т.д.

Характеристики объекта указаны согласно Выписке из ЕГРН №КУВИ-001/2022-113554303 от 07.07.2022. Элементы благоустройства и тип входа в объект аренды указаны по состоянию на 02.11.2022.

* не заполняется при учете первичного объекта недвижимости

** не заполняется, если объектом аренды является здание, сооружение

*** не заполняется, если объект аренды соответствует объекту учета

2. Схема расположения входов.

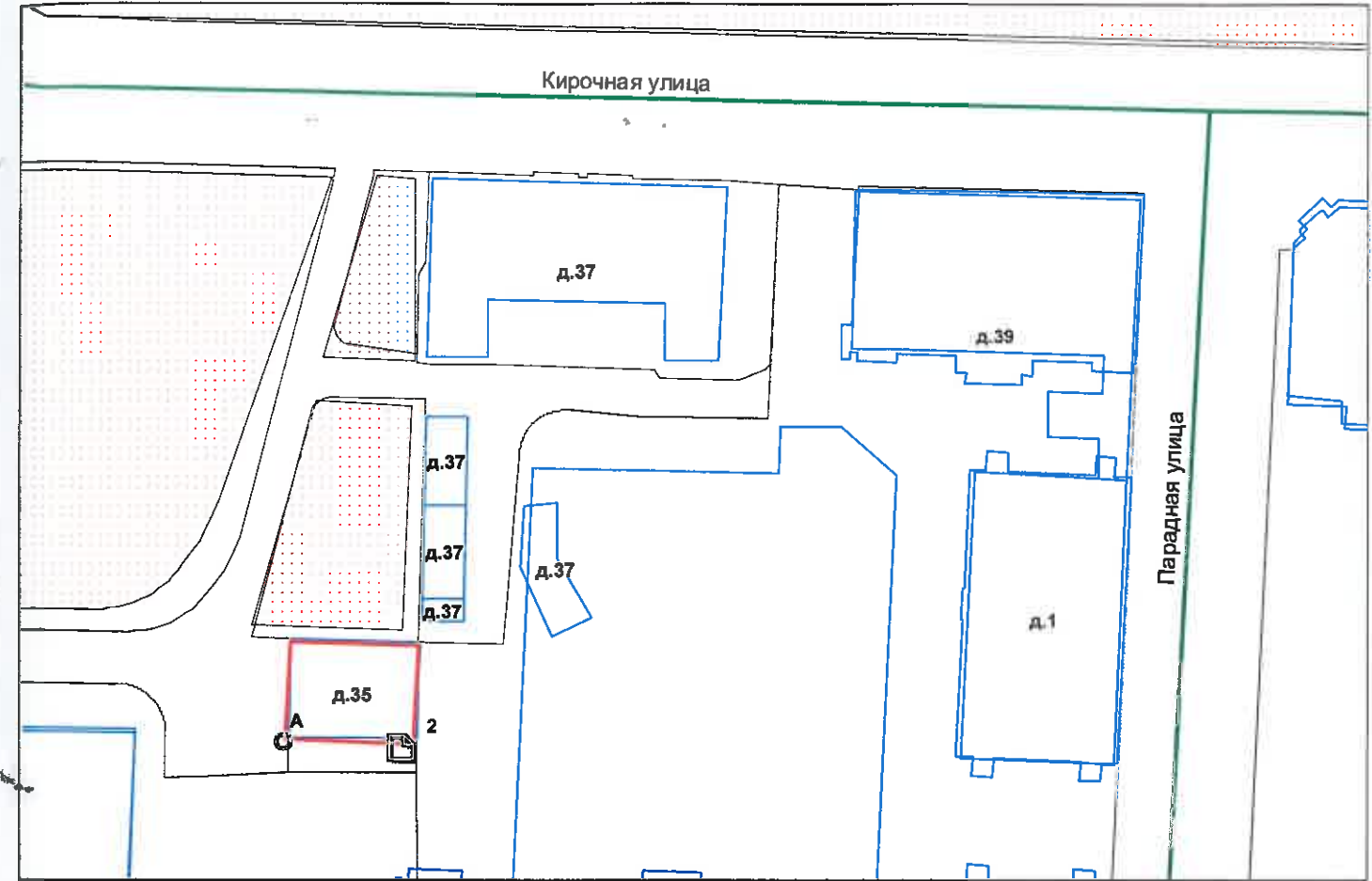

— - границы строения

Дополнительные сведения о строении: _____

3. Ведомость координат центров входов.

№ п/п	Характерная точка	№ вх.	Координаты центра входа		Примечание
			X, м	Y, м	
1	А	2	116683.85	95070.01	

Исполнитель: Попкова В.Н.

Начальник ПИБ Центральное
департамента кадастровой
деятельности:

Дата: 02 ноября 2022 года

Попкова

В.Б.Митичева

Район:

Центральный



Филиал Федерального государственного бюджетного учреждения "Федеральная кадастровая палата Федеральной службы государственной регистрации, кадастра и картографии" по Санкт-Петербургу
полное наименование органа регистрации прав

Выписка из Единого государственного реестра недвижимости об объекте недвижимости
Сведения о характеристиках объекта недвижимости

На основании запроса от 01.12.2022, поступившего на рассмотрение 01.12.2022, сообщаем, что согласно записям Единого государственного реестра недвижимости:

Раздел 1 Лист 1

Помещение			
вид объекта недвижимости			

Лист № 1 раздела 1	Всего листов раздела 1: 2	Всего разделов: 3	Всего листов выписки: 5
--------------------	---------------------------	-------------------	-------------------------

01.12.2022г. № КУВИ-001/2022-213063508	
Кадастровый номер:	78:31:0001210:4087
Номер кадастрового квартала:	78:31:0001210
Дата присвоения кадастрового номера:	09.01.2013

Ранее присвоенный государственный учетный номер:	Кадастровый номер 78:31:1210:17:11:1
Местоположение:	Санкт-Петербург, ул. Кирочная, д. 35, литера. А, пом. 1-Н
Площадь:	182.1
Назначение:	Нежилое помещение
Наименование:	данные отсутствуют
Номер, тип этажа, на котором расположено помещение, машино-место	Подвал № подвал
Вид жилого помещения:	данные отсутствуют
Кадастровая стоимость, руб.:	8567218.82
Кадастровые номера иных объектов недвижимости, в пределах которых расположен объект недвижимости:	78:31:0001210:3018
Кадастровые номера объектов недвижимости, из которых образован объект недвижимости:	данные отсутствуют
Кадастровые номера образованных объектов недвижимости:	данные отсутствуют
Сведения о включении объекта недвижимости в состав предприятия как имущественного комплекса:	данные отсутствуют
Сведения о включении объекта недвижимости в состав единого недвижимого комплекса:	данные отсутствуют
Виды разрешенного использования:	данные отсутствуют
Сведения о включении объекта недвижимости в реестр объектов культурного наследия:	данные отсутствуют
Сведения о кадастровом инженере:	данные отсутствуют

полное наименование должности	подпись	инициалы, фамилия
-------------------------------	---------	-------------------

М.П.

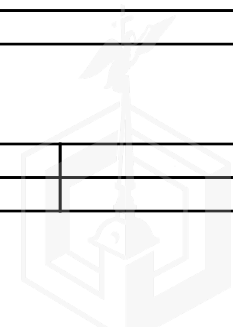

Помещение			
вид объекта недвижимости			
Лист № 2 раздела 1	Всего листов раздела 1: 2	Всего разделов: 3	Всего листов выписки: 5
01.12.2022г. № КУВИ-001/2022-213063508			
Кадастровый номер:		78:31:0001210:4087	
Сведения об отнесении жилого помещения к определенному виду жилых помещений специализированного жилищного фонда, к жилым помещениям наемного дома социального использования или наемного дома коммерческого использования:		данные отсутствуют	
Статус записи об объекте недвижимости:		Сведения об объекте недвижимости имеют статус "актуальные, ранее учтенные"	
Особые отметки:		Сведения, необходимые для заполнения раздела: 9 - Сведения о части (частях) помещения, отсутствуют.	
Получатель выписки:		ПЕТРОВЫХ ТАТЬЯНА ОЛЕГОВНА, действующий(ая) на основании документа "" САНКТ-ПЕТЕРБУРГСКОЕ ГОСУДАРСТВЕННОЕ КАЗЕННОЕ УЧРЕЖДЕНИЕ "ИМУЩЕСТВО САНКТ-ПЕТЕРБУРГА"	

полное наименование должности	подпись	инициалы, фамилия

М.П.

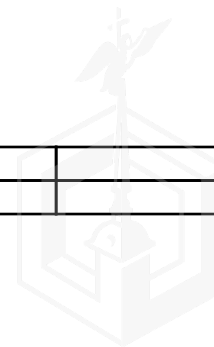

Выписка из Единого государственного реестра недвижимости об объекте недвижимости
Сведения о зарегистрированных правах

Помещение			
вид объекта недвижимости			
Лист № 1 раздела 2	Всего листов раздела 2: 2	Всего разделов: 3	Всего листов выписки: 5
01.12.2022г. № КУВИ-001/2022-213063508			
Кадастровый номер:		78:31:0001210:4087	
1	Правообладатель (правообладатели):	1.1	Санкт-Петербург
2	Вид, номер, дата и время государственной регистрации права:	2.1	Собственность 78:31:0001210:4087-78/011/2021-1 29.10.2021 11:58:51
3	Сведения об осуществлении государственной регистрации сделки, права без необходимого в силу закона согласия третьего лица, органа:	3.1	данные отсутствуют
4	Ограничение прав и обременение объекта недвижимости:		
	4.1 вид:	Прочие ограничения прав и обременения объекта недвижимости	
	дата государственной регистрации:	30.10.2021 10:37:16	
	номер государственной регистрации:	78:31:0001210:4087-78/011/2021-2	
	срок, на который установлены ограничение прав и обременение объекта недвижимости:	данные отсутствуют	
	лицо, в пользу которого установлены ограничение прав и обременение объекта недвижимости:	публичный	
	основание государственной регистрации:	Постановление "О перечне объектов исторического и культурного наследия федерального (общероссийского) значения, находящихся в г. Санкт-Петербурге", № 527, выдан 10.07.2001	
	сведения об осуществлении государственной регистрации сделки, права, ограничения права без необходимого в силу закона согласия третьего лица, органа:	данные отсутствуют	
	сведения об управляющем залогом и о договоре управления залогом, если такой договор заключен для управления ипотекой:	данные отсутствуют	
	сведения о депозитарии, который осуществляет хранение обездвиженной документарной закладной или электронной закладной:		
	ведения о внесении изменений или дополнений в регистрационную запись об ипотеке:		
5	Договоры участия в долевом строительстве:	не зарегистрировано	
6	Заявленные в судебном порядке права требования:	данные отсутствуют	

полное наименование должности	подпись	инициалы, фамилия
-------------------------------	---------	-------------------

М.П.

Помещение		
вид объекта недвижимости		
Лист № 2 раздела 2	Всего листов раздела 2: 2	Всего разделов: 3
Всего листов выписки: 5		
01.12.2022г. № КУВИ-001/2022-213063508		
Кадастровый номер:	78:31:0001210:4087	
7	Сведения о возражении в отношении зарегистрированного права:	данные отсутствуют
8	Сведения о наличии решения об изъятии объекта недвижимости для государственных и муниципальных нужд:	данные отсутствуют
9	Сведения о невозможности государственной регистрации без личного участия правообладателя или его законного представителя:	данные отсутствуют
10	Правопритязания и сведения о наличии поступивших, но не рассмотренных заявлений о проведении государственной регистрации права (перехода, прекращения права), ограничения права или обременения объекта недвижимости, сделки в отношении объекта недвижимости:	отсутствуют

полное наименование должности	подпись	инициалы, фамилия
-------------------------------	---------	-------------------

М.П.

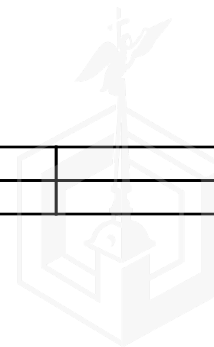

Выписка из Единого государственного реестра недвижимости об объекте недвижимости
 План расположения помещения, машино-места на этаже (плане этажа)

Помещение			
вид объекта недвижимости			
Лист № 1 раздела 8	Всего листов раздела 8: 1	Всего разделов: 3	Всего листов выписки: 5
01.12.2022г. № КУВИ-001/2022-213063508			
Кадастровый номер: 78:31:0001210:4087		Номер этажа (этажей): подвал	

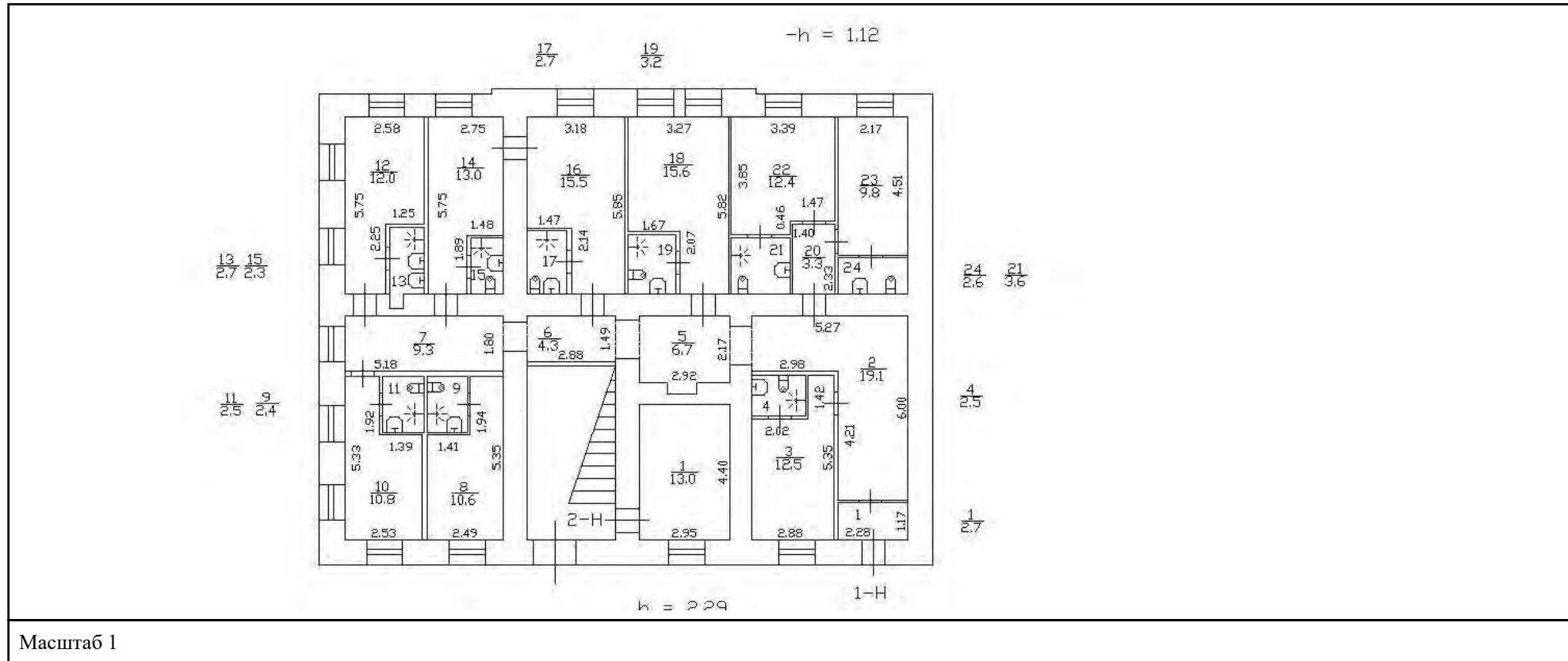

полное наименование должности	подпись	инициалы, фамилия

М.П.

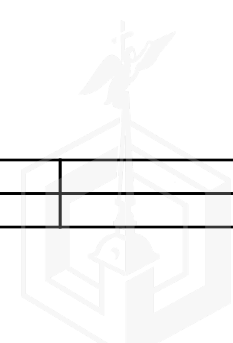



ПРАВИТЕЛЬСТВО САНКТ-ПЕТЕРБУРГА
КОМИТЕТ ПО КОНТРОЛЮ ЗА ИМУЩЕСТВОМ
САНКТ-ПЕТЕРБУРГА

АКТ
обследования объекта нежилого фонда

Санкт-Петербург

«03» августа 2022 года

Обследование начато в «15» ч. «00» мин.
Обследование окончено в «15» ч. «20» мин.

На основании приказа Комитета по контролю за имуществом Санкт-Петербурга от 01.08.2022 № 6995-ПО сотрудниками Комитета по контролю за имуществом Санкт-Петербурга Управления контроля использования имущества центральных районов Санкт-Петербурга: главным специалистом отдела земельного контроля Караником Р.В. ведущим специалистом отдела контроля имущества Шалиной О.А.;

в присутствии: _____.

проведено обследование здания (части здания), **помещения** (части помещения), сооружения, прочих составляющих здания (сооружения), расположенного по адресу: **Санкт-Петербург, Кировная улица, дом 35, литера А, помещение 1-Н (далее – Объект).**

Кадастровый номер Объекта: 78:31:0001210:4087.

Реестровый номер Объекта (при наличии): 0021К1616Н0001.

Технические характеристики Объекта согласно информационным ресурсам и технической документации (при наличии): Площадь: 182,1 кв.м. Этаж: подвал. Входы: общий со двора. Элементы благоустройства: электроснабжение, водоснабжение, отопление, канализация.

Статус объекта культурного наследия: памятник федерального значения «Казармы Преображенского полка».

Основание пользования (при наличии): -.

В ходе обследования проводилось: осмотр, фотофиксация.

Обследование проводилось с использованием документов технического и кадастрового учета: выписка из ЕГРН от 07.07.2022 № КУВИ-001/2022-113554303, приложенная к письму СПб ГКУ «Имущество Санкт-Петербурга» от 08.07.2022 № 04-07-13174/22-0-0 (вх. от 12.07.2022 № 01-16-4280/22-0-0).

В результате проведения обследования установлено:

Доступ:

Обеспечен

Не обеспечен

Объект:

Используется

Не используется

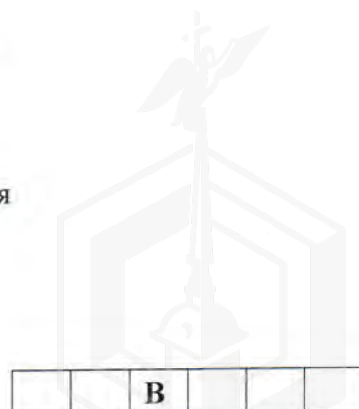

Состояние Объекта*:

- Евростандарт
 Отличное
 Нормальное

- Удовлетворительное
 Неудовлетворительное

Вид использования Объекта: -

Пользователь:-

Перепланировка/переустройство:

- ч.п.4 Объекта демонтировано сантехническое оборудование (раковина, унитаз) (фото № 9);
- ч.п. 24 Объекта демонтировано сантехническое оборудование (раковина, унитаз) (фото № 13);
- ч.п.21 Объекта демонтировано сантехническое оборудование (раковина, унитаз) (фото №15);
- между ч.п. 16 и ч.п.18 Объекта перенесена перегородка (фото №№ 17,18);
- ч.п.19 Объекта демонтировано сантехническое оборудование (раковина, унитаз) (фото № 19);
- ч.п. 16 Объекта заложен дверной проем (фото № 20);
- ч.п.17 Объекта демонтировано сантехническое оборудование (раковина, унитаз) (фото № 21);
- ч.п.15 Объекта демонтировано сантехническое оборудование (раковина, унитаз) (фото № 24);
- ч.п.13 Объекта демонтировано сантехническое оборудование (раковины) (фото № 26);
- ч.п.11 Объекта демонтировано сантехническое оборудование (раковина, унитаз) (фото № 28);
- ч.п.9 Объекта демонтировано сантехническое оборудование (раковина, унитаз) (фото № 30).

Иные лица, использующие Объект:-

Подключение к сетям инженерного обеспечения (при наличии):

- | | |
|--|---|
| <input checked="" type="checkbox"/> электроснабжения _____
(указывается основание подключения (при наличии)** | <input checked="" type="checkbox"/> водоснабжения/водоотведения _____
(указывается основание подключения (при наличии)** |
| <input type="checkbox"/> газоснабжения _____
(указывается основание подключения(при наличии)** | <input checked="" type="checkbox"/> теплоснабжения _____
(указывается основание подключения(при наличии)** |

Применение контрольно-кассовой техники на Объекте:

- применяется не применяется

Дополнительная информация: В отношении Объекта зарегистрировано право государственной собственности Санкт-Петербурга, регистрационная запись от 29.10.2021 № 78:31:0001210:4087.-78/011/2021-1.

Выявленные нарушения: несоответствие планировки Объекта документам технического и кадастрового учета (перепланировка); переустройство.

Приложение:

- Фототаблица Копии документов технического учета

Иное: сведения из базы данных КИО ИТС «Аренда» на 1 л.

Главный специалист _____ Караник Р.В.
(должность лица, проводившего обследование) (подпись) (фамилия, имя отчество)

Ведущий специалист _____ Шалина О.А.
(должность лица, проводившего обследование) (подпись) (фамилия, имя, отчество)

(должность лица, присутствующего при проведении обследования) (подпись) (фамилия, имя, отчество)

Копия акта получена*** _____



* В соответствии с классификацией состояния объектов, указанных в постановлении Правительства Санкт Петербурга от 21.12.2005 № 1958 «О порядке определения базовых ставок и коэффициентов, применяемых при расчете арендной платы за объекты нежилого фонда, арендодателем которых является Санкт Петербурга»

**Указывается на основании документов, представленных пользователем Объекта

*** Предоставляется по письменному запросу правообладателя (пользователя) Объекта, его уполномоченного представителя.

Приложение к Акту обследования от 03.08.2022
в соответствии с Приказом от 01.08.2022 № 6995-ПО
Адрес: Санкт-Петербург, Кирочная улица, дом 35,
литера А, помещение 1-Н (далее - Объект)

ФОТОТАБЛИЦА

Фото № 1	
Описание:	Адресный ориентир
Фото № 2	
Описание:	Вид на Объект

Главный специалист _____

Ведущий специалист _____

 Караник Р.В.

 Шалина О.А.

Приложение к Акту обследования от 03.08.2022
в соответствии с Приказом от 01.08.2022 № 6995-ПО
Адрес: Санкт-Петербург, Кирочная улица, дом 35,
литера А, помещение 1-Н (далее - Объект)

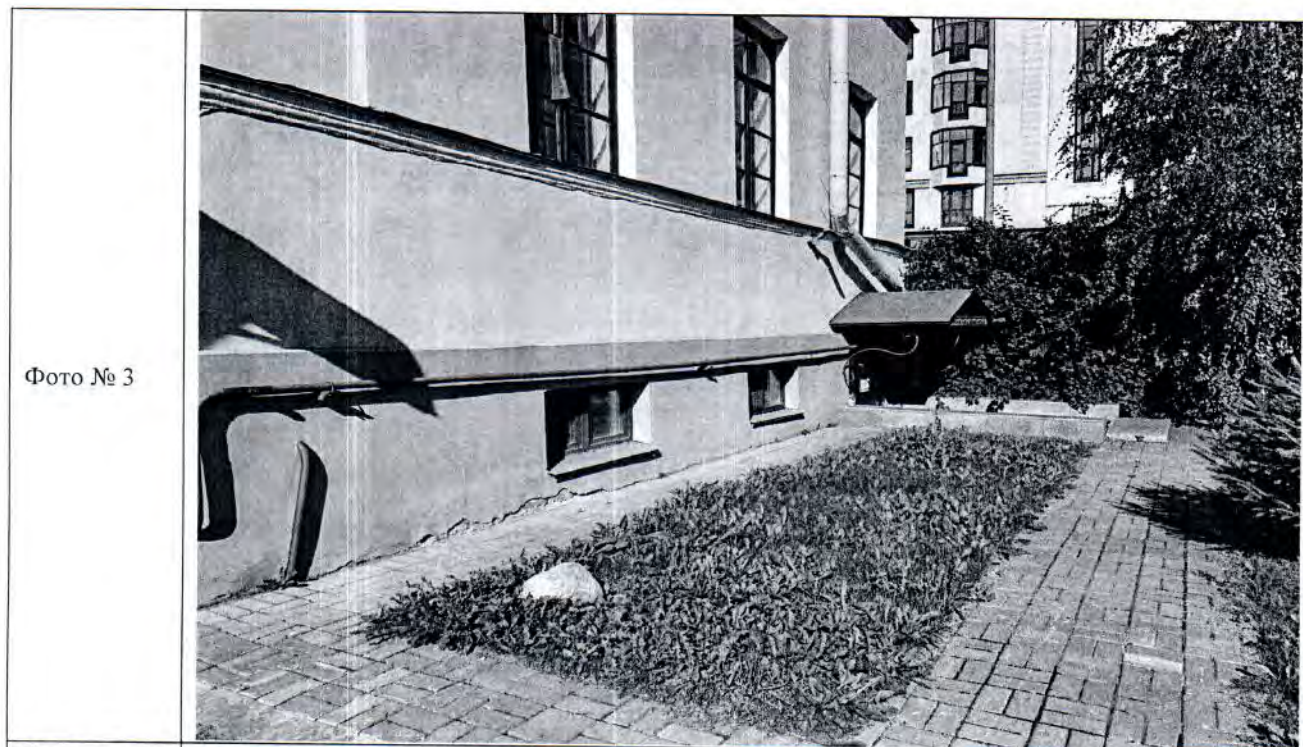

Описание: Вид на Объект

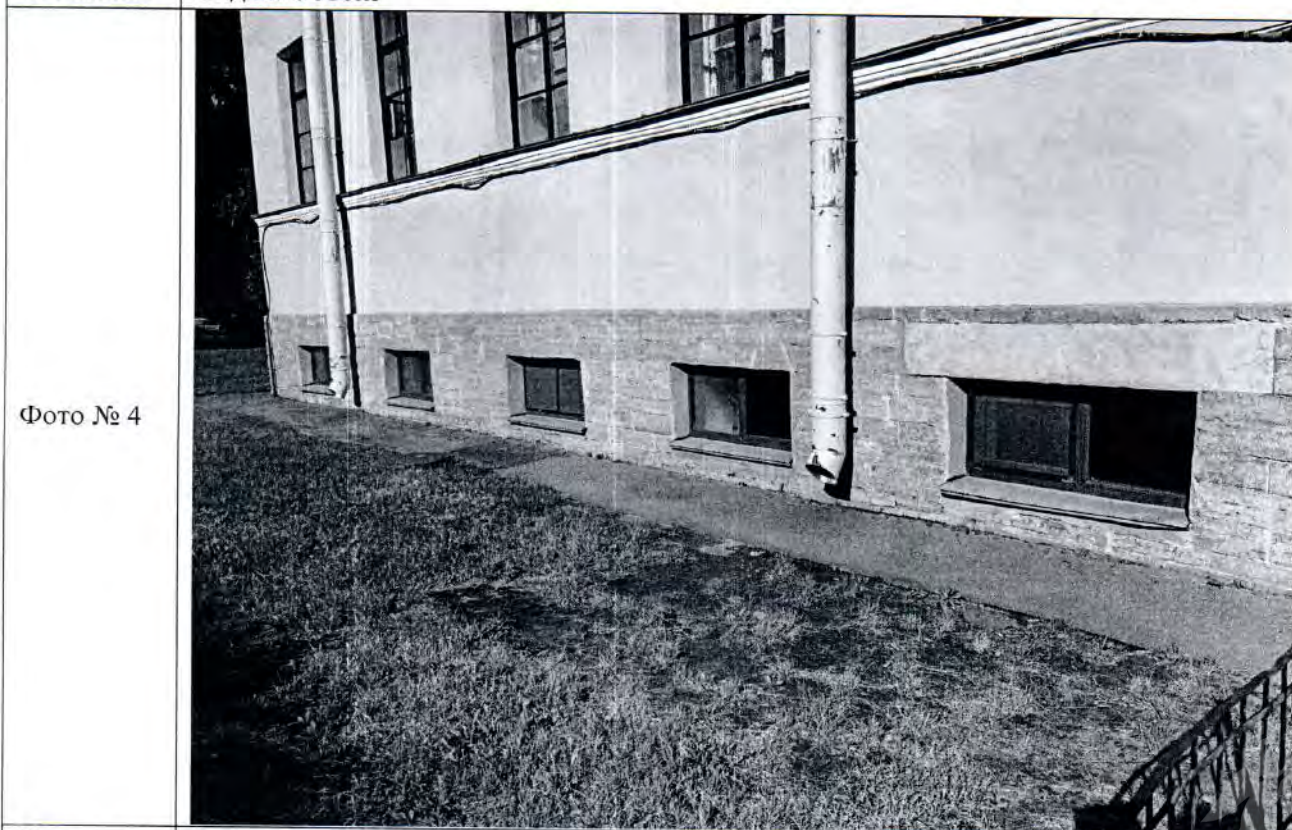

Описание: Вид на Объект

Главный специалист _____

Ведущий специалист _____

Караник Р.В.
Шалина О.А.

Караник Р.В.

Шалина О.А.

Фото № 5

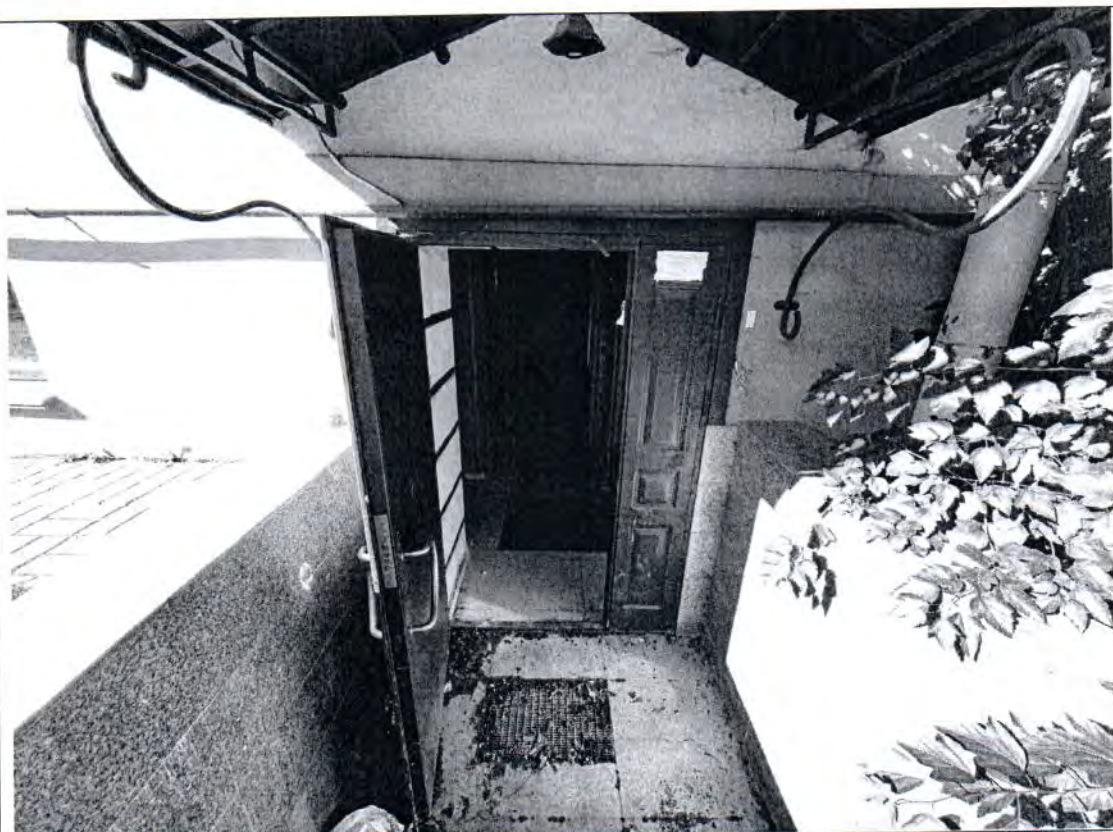

Описание: Вид на вход на Объект



Фото № 6



Описание: Ч.п. 1 Объекта

Главный специалист _____

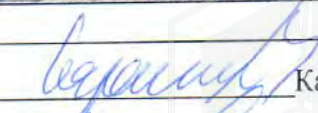
Ведущий специалист _____

 Караник Р.В.
 Шалина О.А.

Приложение к Акту обследования от 03.08.2022
в соответствии с Приказом от 01.08.2022 № 6995-ПО
Адрес: Санкт-Петербург, Киришская улица, дом 35,
литера А, помещение 1-Н (далее - Объект)

Фото № 7

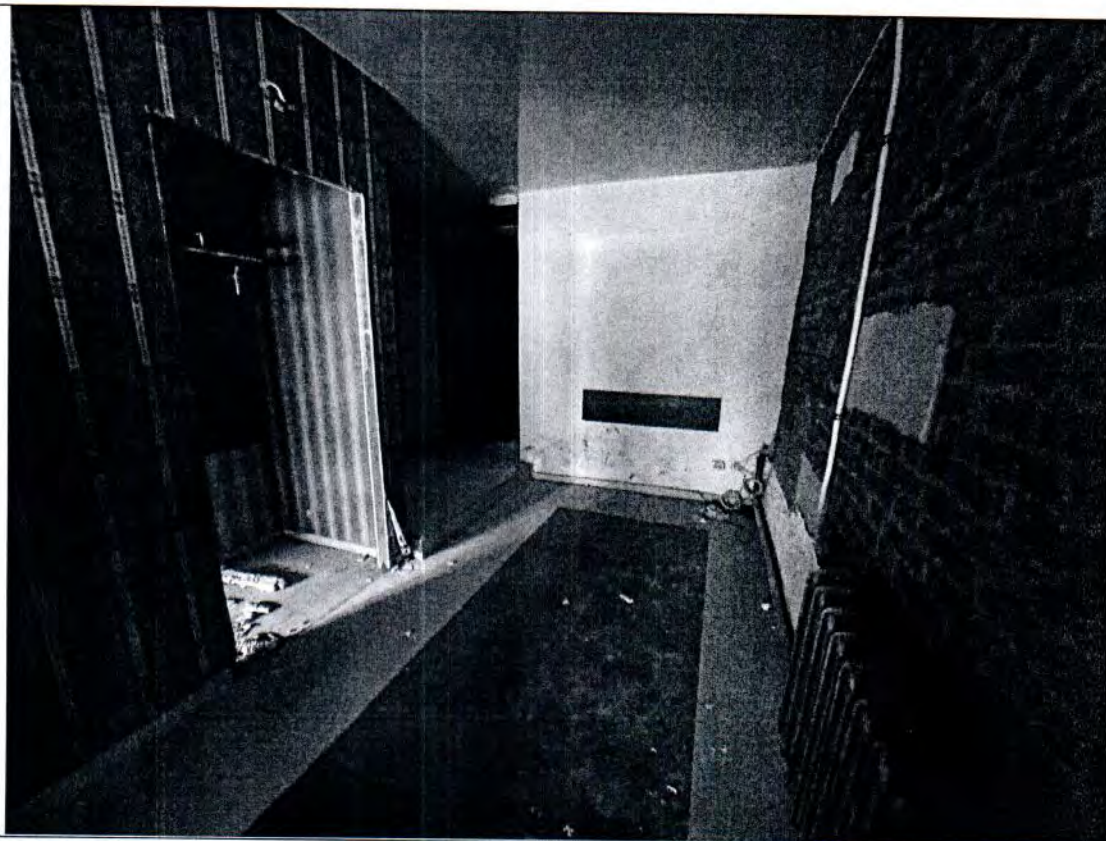

Описание: Ч.п. 2 Объекта

Фото № 8



Описание: Ч.п. 3 Объекта

Главный специалист _____

Ведущий специалист _____

Караник Р.В.

Шалина О.А.

Фото № 9

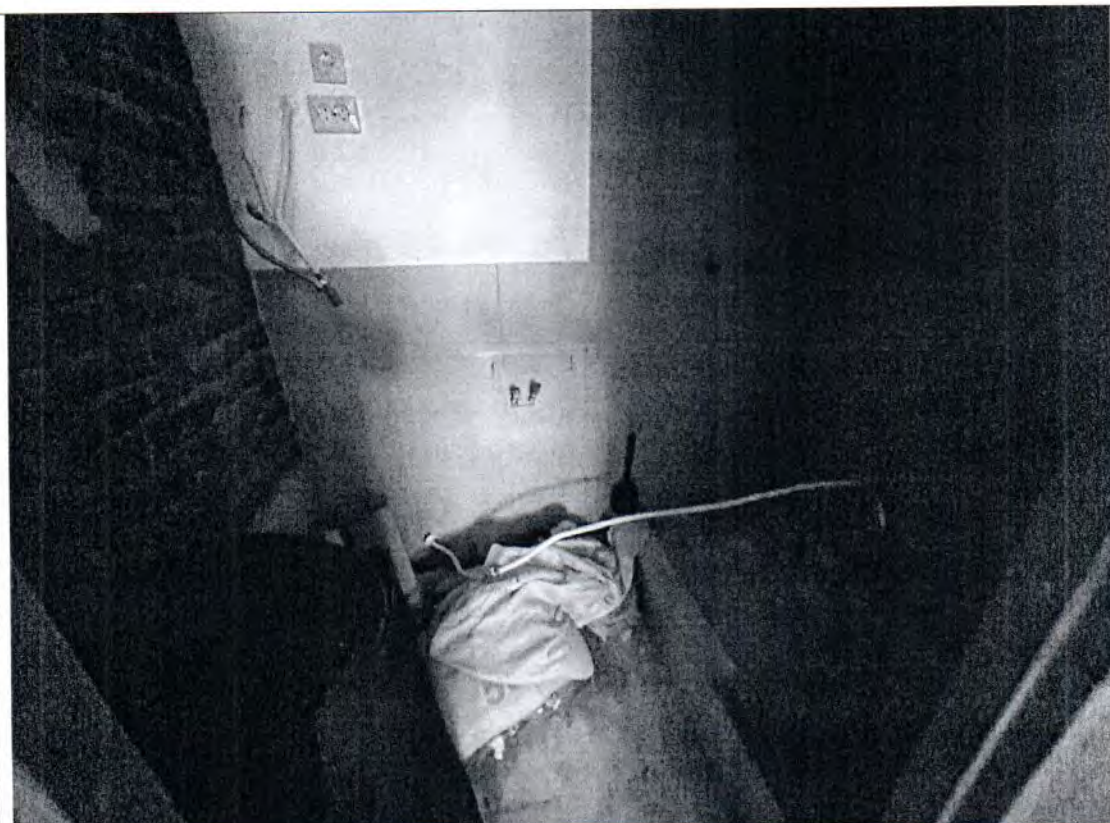

Описание: Ч.п. 4 Объекта демонтировано сантехническое оборудование (раковина, унитаз)

Фото № 10



Описание: Ч.п. 5 Объекта

Главный специалист _____

Ведущий специалист _____

 Караник Р.В.

 Шалина О.А.

Фото № 11



Описание: Ч.п. 20 Объекта

Фото № 12

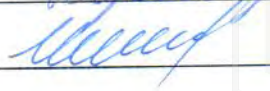

Описание: Ч.п. 23 Объекта

Главный специалист _____

Ведущий специалист _____

Караник Р.В.



Шалина О.А.

Фото № 13

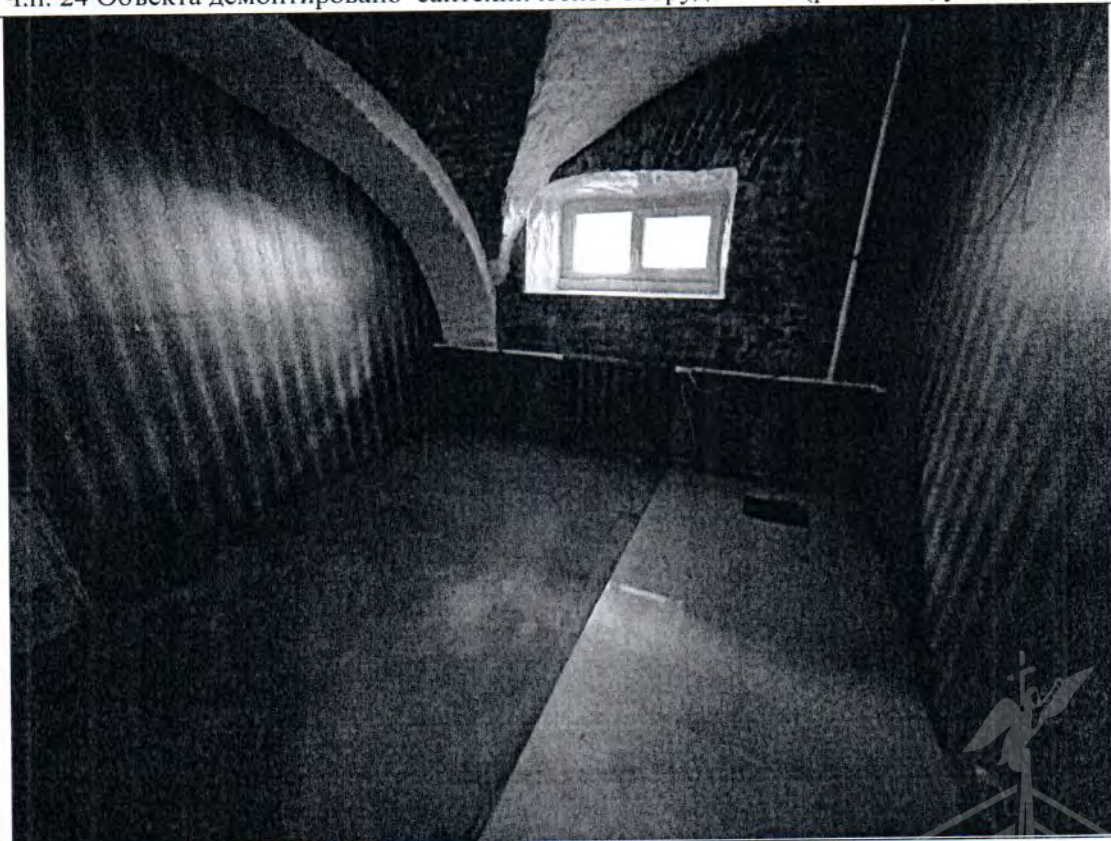

Описание: Ч.п. 24 Объекта демонтировано сантехническое оборудование (раковина, унитаз)

Фото № 14



Описание: Ч.п.22 Объекта

Главный специалист _____

Ведущий специалист _____



 Караник Р.В.
 Шалина О.А.

Фото № 15

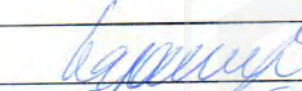

Описание: Ч.п.21 Объекта демонтировано сантехническое оборудование (раковина, унитаз)

Фото № 16

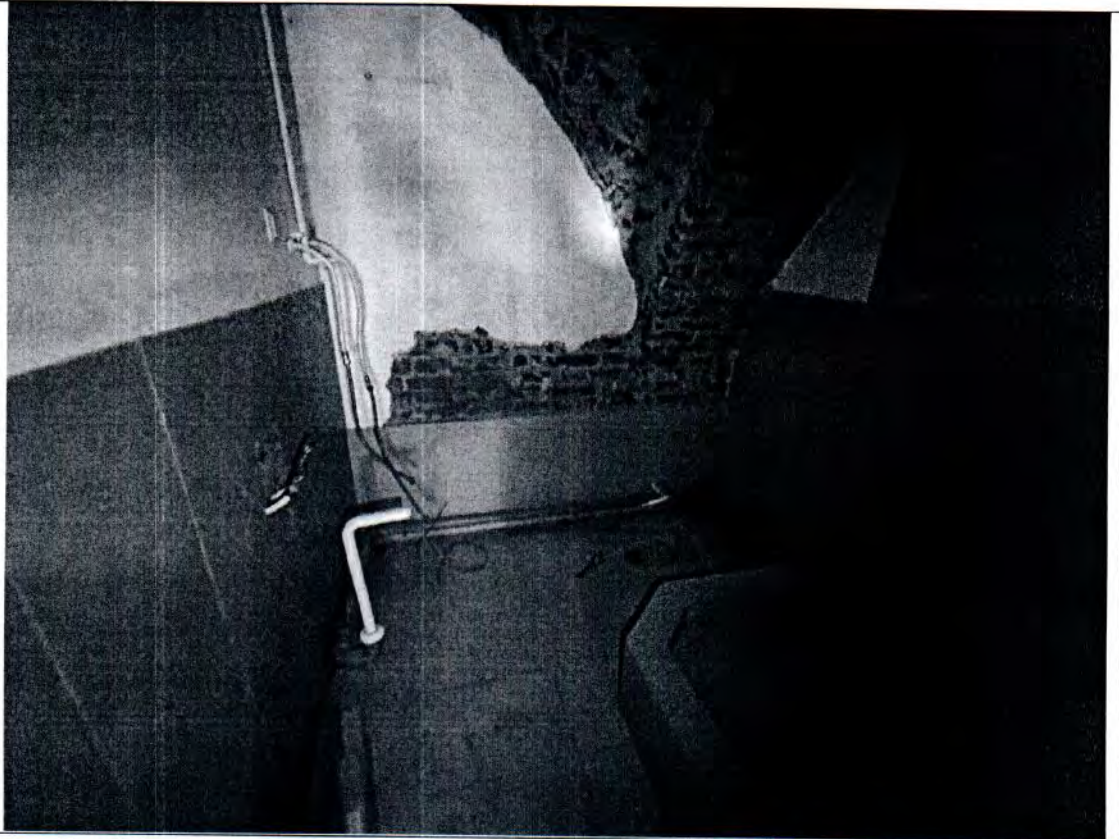

Описание: Ч.п. 4 Объекта

Главный специалист _____

Ведущий специалист _____

 Караник Р.В.

 Шалина О.А.

Фото № 17



Описание: Ч.п.18 Объекта переустройство - перенесена перегородка, площадь ч.п. 18 уменьшена

Фото № 18

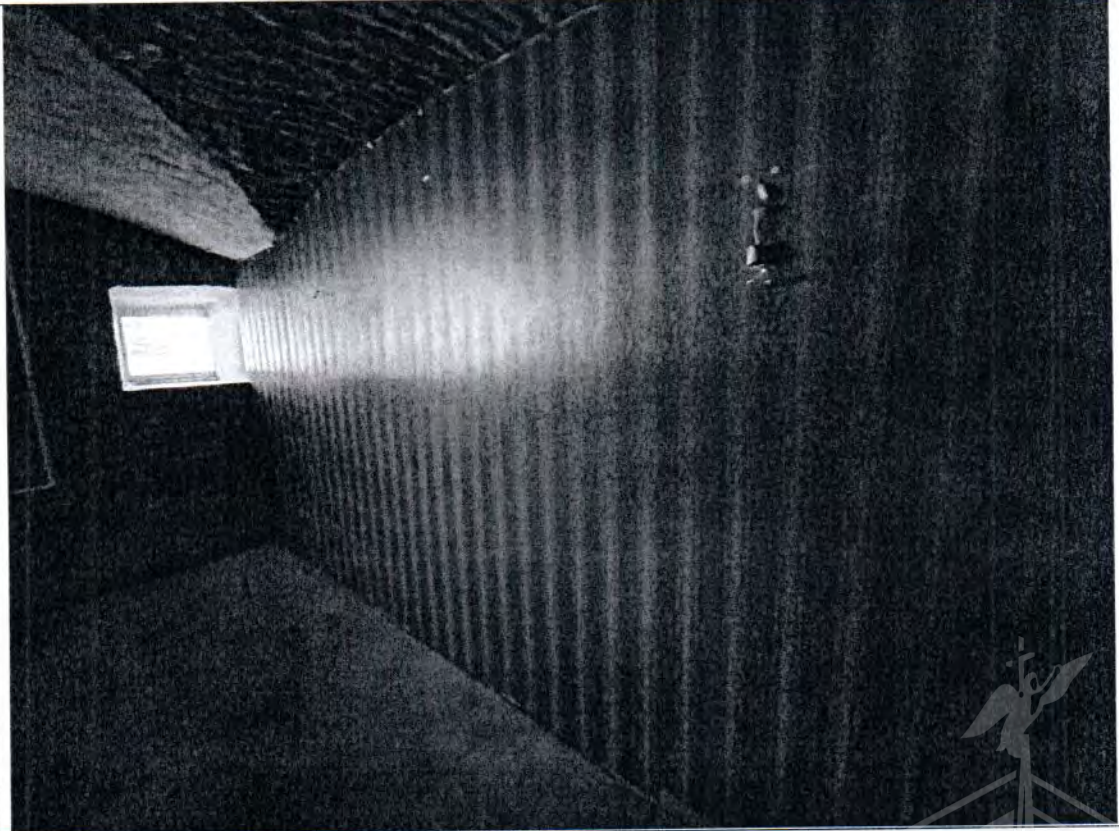

Описание: Ч.п.16 Объекта переустройство - перенесена перегородка, площадь ч.п. 16 увеличена

Главный специалист _____

Ведущий специалист _____

 Караник Р.В.

 Шалина О.А.

Фото № 19



Описание: Ч.п.19 Объекта демонтировано сантехническое оборудование (раковина, унитаз)

Фото № 20



Описание: Ч.п.16 Объекта заложен дверной проем

Главный специалист _____

Ведущий специалист _____

 Караник Р.В.

Шалина О.А.

Фото № 21

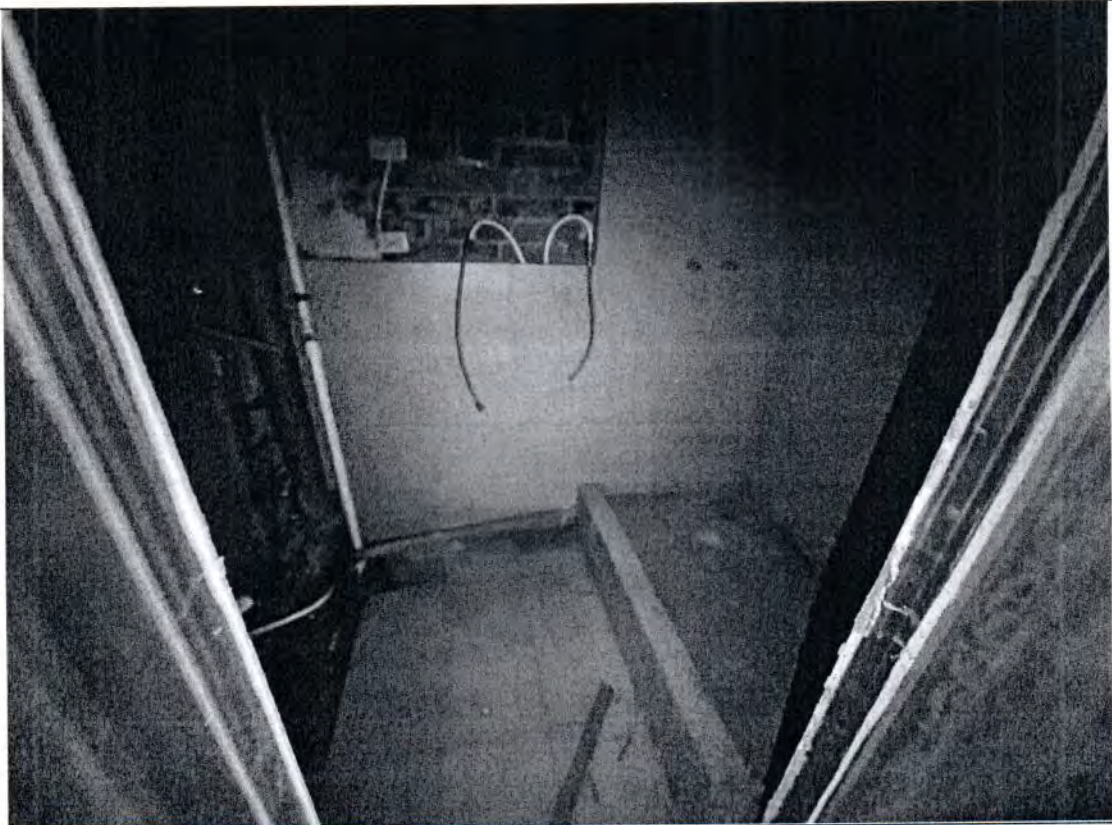

Описание: Ч.п.17 Объекта демонтировано сантехническое оборудование (раковина, унитаз)

Фото № 22



Описание: Ч.п.7 Объекта

Главный специалист _____

Ведущий специалист _____

 Караник Р.В.

 Шалина О.А.

Фото № 23



Описание: Ч.п.14 Объекта

Фото № 24



Описание: Ч.п.15 Объекта демонтировано сантехническое оборудование (раковина, унитаз)

Главный специалист _____

Ведущий специалист _____

 Караник Р.В.

 Шалина О.А.

Фото № 25



Описание: Ч.п.12 Объекта

Фото № 26

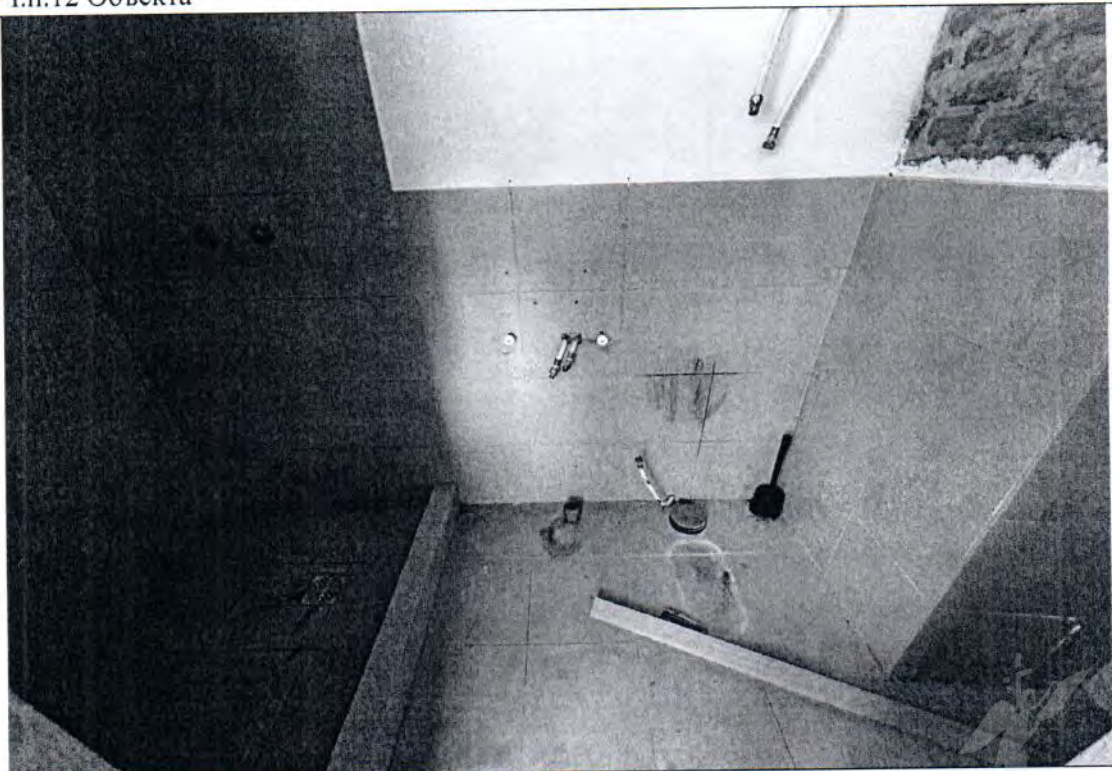

Описание: Ч.п. 13 Объекта демонтировано сантехническое оборудование (раковины)

Главный специалист _____

Ведущий специалист _____

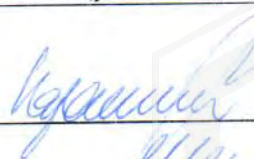
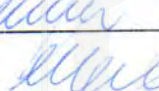
 Караник Р.В.
 Шалина О.А.

Приложение к Акту обследования от 03.08.2022
в соответствии с Приказом от 01.08.2022 № 6995-ПО
Адрес: Санкт-Петербург, Кирочная улица, дом 35,
литера А, помещение 1-Н (далее - Объект)

Фото № 27

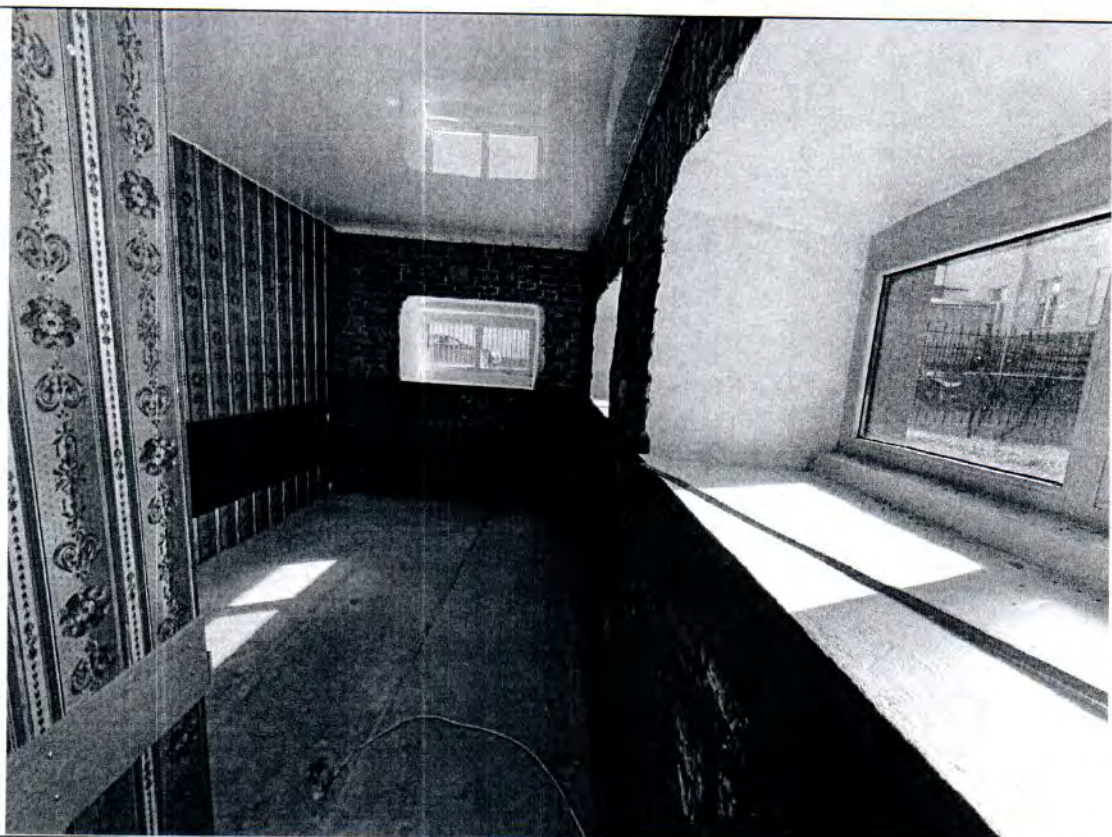

Описание: Ч.п. 10 Объекта

Фото № 28





Описание: Ч.п. 11 Объекта демонтировано сантехническое оборудование (раковина, унитаз)

Главный специалист _____

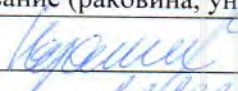
Ведущий специалист _____



 Караник Р.В.

 Шалина О.А.

Фото № 29	
Описание:	Ч.п. 8 Объекта
Фото № 30	
Описание:	Ч.п. 9 Объекта демонтировано сантехническое оборудование (раковина, унитаз)

Главный специалист _____

Ведущий специалист _____

 Караник Р.В.
 Шалина О.А.

ФОТОТАБЛИЦА

Фото № 1	
Описание:	Адресный ориентир
Фото № 2	
Описание:	Вид на Объект

Главный специалист _____

Караник Р.В.

Ведущий специалист _____

Шалина О.А.



Фото № 3



Описание: Вид на Объект

Фото № 4



Описание: Вид на Объект

Главный специалист _____

Караник Р.В.

Ведущий специалист _____

Шалина О.А.



Фото № 5



Описание: Вид на вход на Объект

Фото № 6

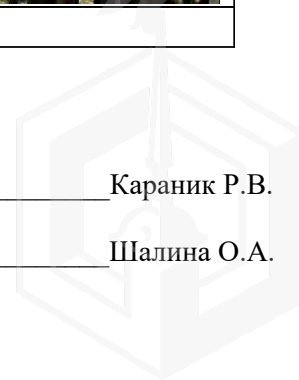

Описание: Ч.п. 1 Объекта

Главный специалист _____

Ведущий специалист _____

Караник Р.В.

Шалина О.А.

Фото № 7

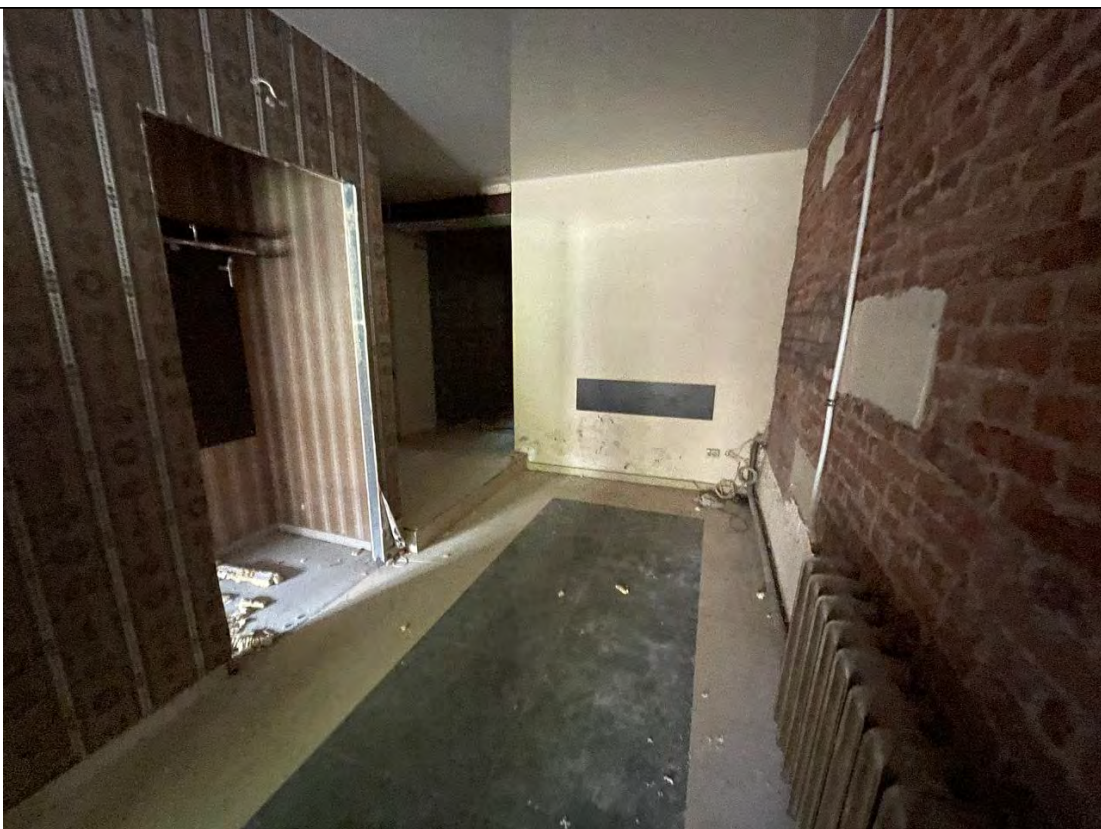

Описание: Ч.п. 2 Объекта

Фото № 8



Описание: Ч.п. 3 Объекта

Главный специалист _____

Караник Р.В.

Ведущий специалист _____

Шалина О.А.



Фото № 9



Описание: Ч.п. 4 Объекта демонтировано сантехническое оборудование (раковина, унитаз)

Фото № 10

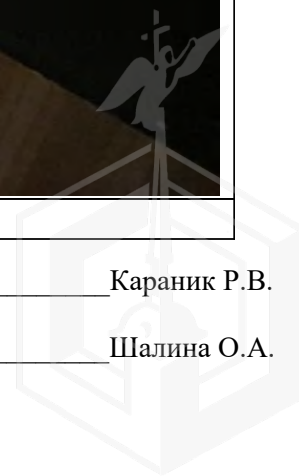

Описание: Ч.п. 5 Объекта

Главный специалист _____

Караник Р.В.

Ведущий специалист _____

Шалина О.А.



Фото № 11



Описание: Ч.п. 20 Объекта

Фото № 12

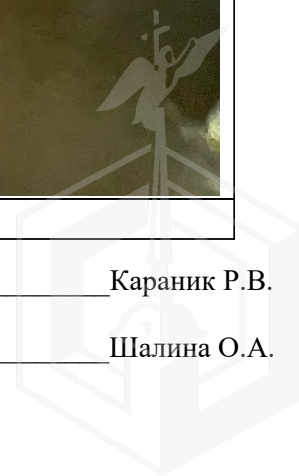

Описание: Ч.п. 23 Объекта

Главный специалист _____

Караник Р.В.

Ведущий специалист _____

Шалина О.А.



Фото № 13



Описание: Ч.п. 24 Объекта демонтировано сантехническое оборудование (раковина, унитаз)

Фото № 14

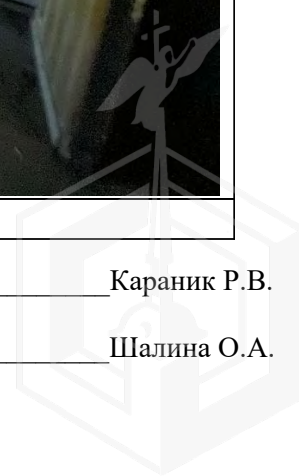
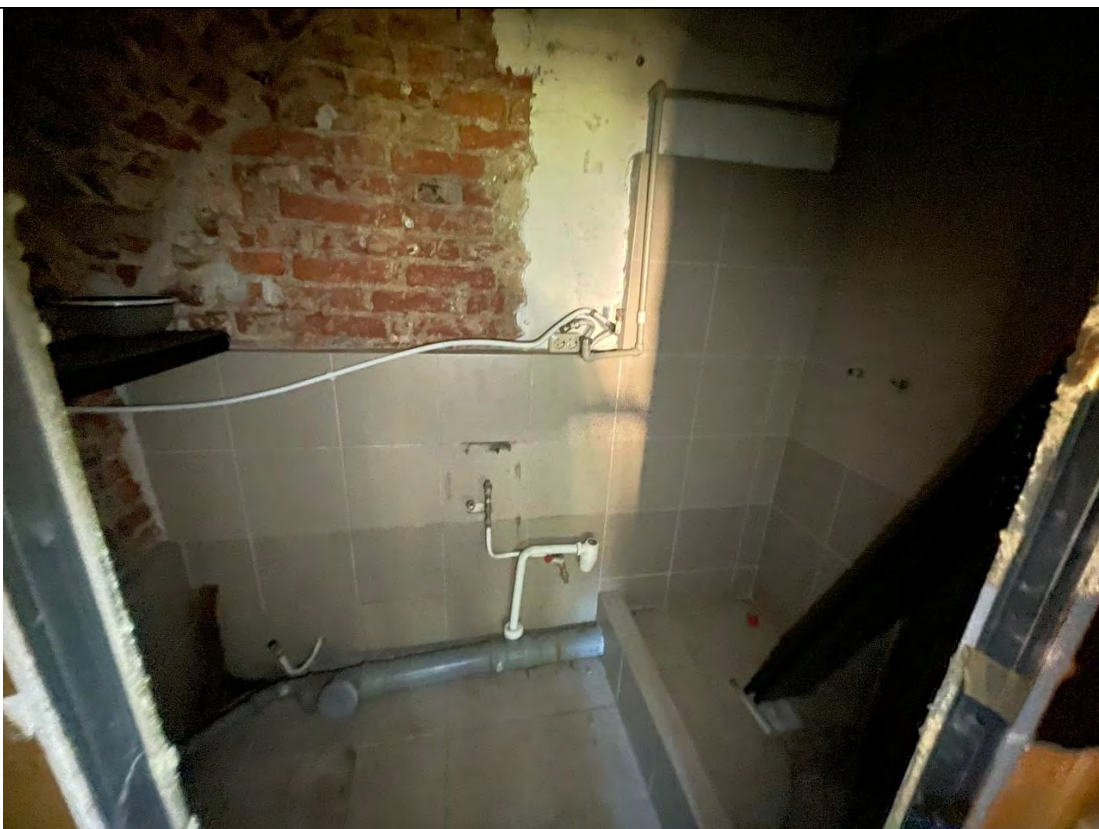

Описание: Ч.п.22 Объекта

Главный специалист _____

Караник Р.В.

Ведущий специалист _____

Шалина О.А.



Фото № 15



Описание: Ч.п.21 Объекта демонтировано сантехническое оборудование (раковина, унитаз)

Фото № 16

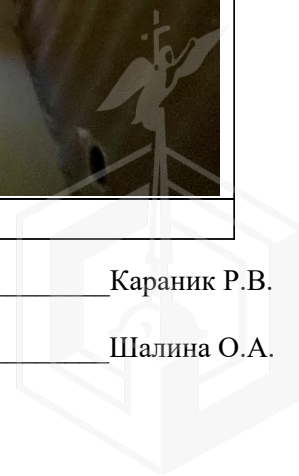

Описание: Ч.п. 4 Объекта

Главный специалист _____

Караник Р.В.

Ведущий специалист _____

Шалина О.А.



Фото № 17



Описание: Ч.п.18 Объекта переустройство - перенесена перегородка, площадь ч.п. 18 уменьшена

Фото № 18

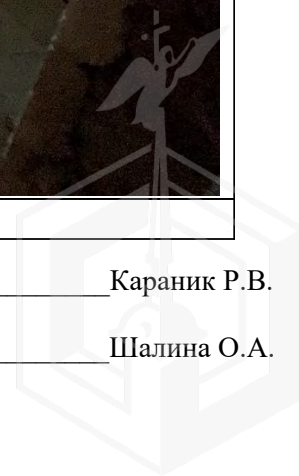

Описание: Ч.п.16 Объекта переустройство - перенесена перегородка, площадь ч.п. 16 увеличена

Главный специалист _____

Караник Р.В.

Ведущий специалист _____

Шалина О.А.

Фото № 19

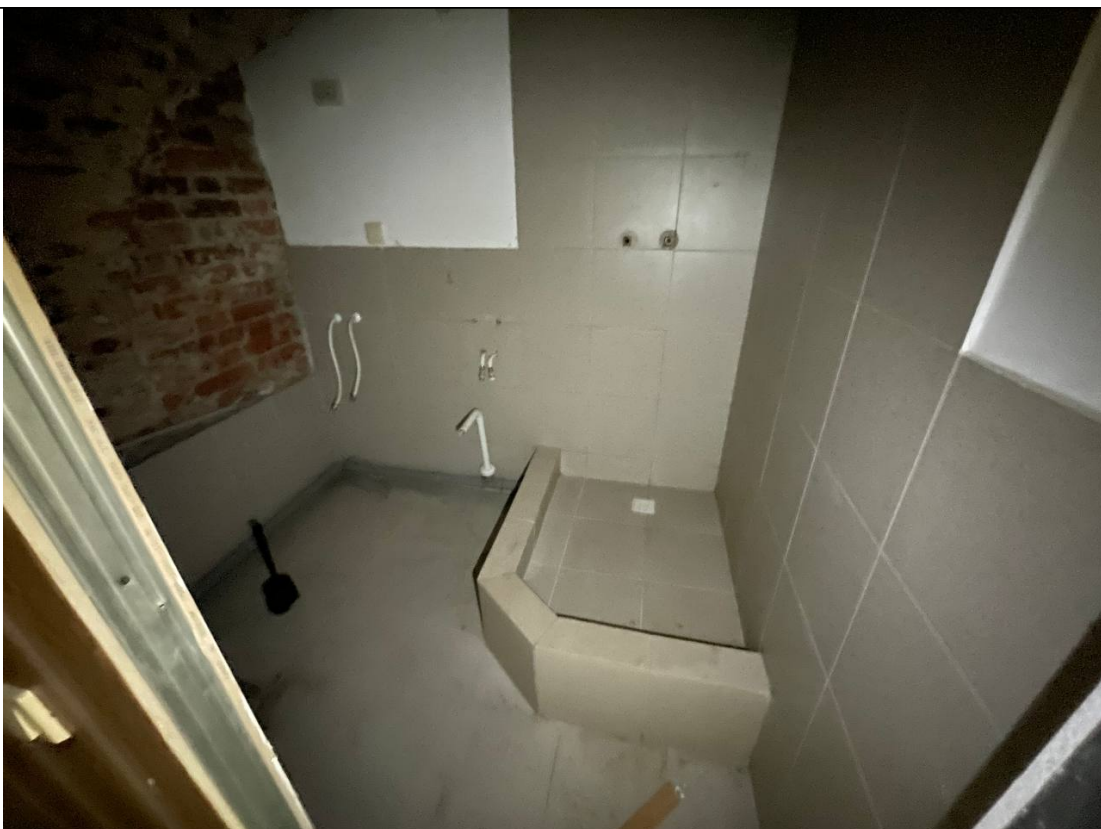

Описание: Ч.п.19 Объекта демонтировано сантехническое оборудование (раковина, унитаз)

Фото № 20



Описание: Ч.п.16 Объекта заложен дверной проем

Главный специалист _____

Караник Р.В.

Ведущий специалист _____

Шалина О.А.



Фото № 21



Описание: Ч.п.17 Объекта демонтировано сантехническое оборудование (раковина, унитаз)

Фото № 22

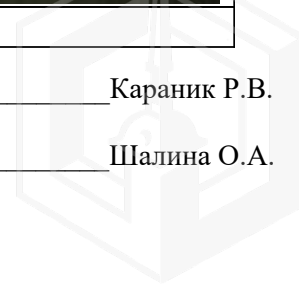

Описание: Ч.п.7 Объекта

Главный специалист _____

Караник Р.В.

Ведущий специалист _____

Шалина О.А.



Фото № 23



Описание: Ч.п.14 Объекта

Фото № 24

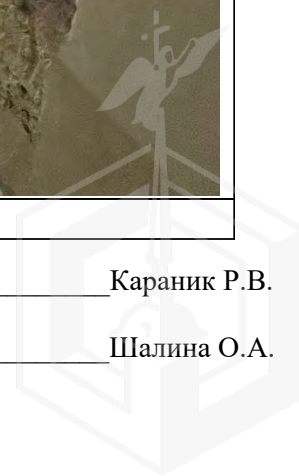
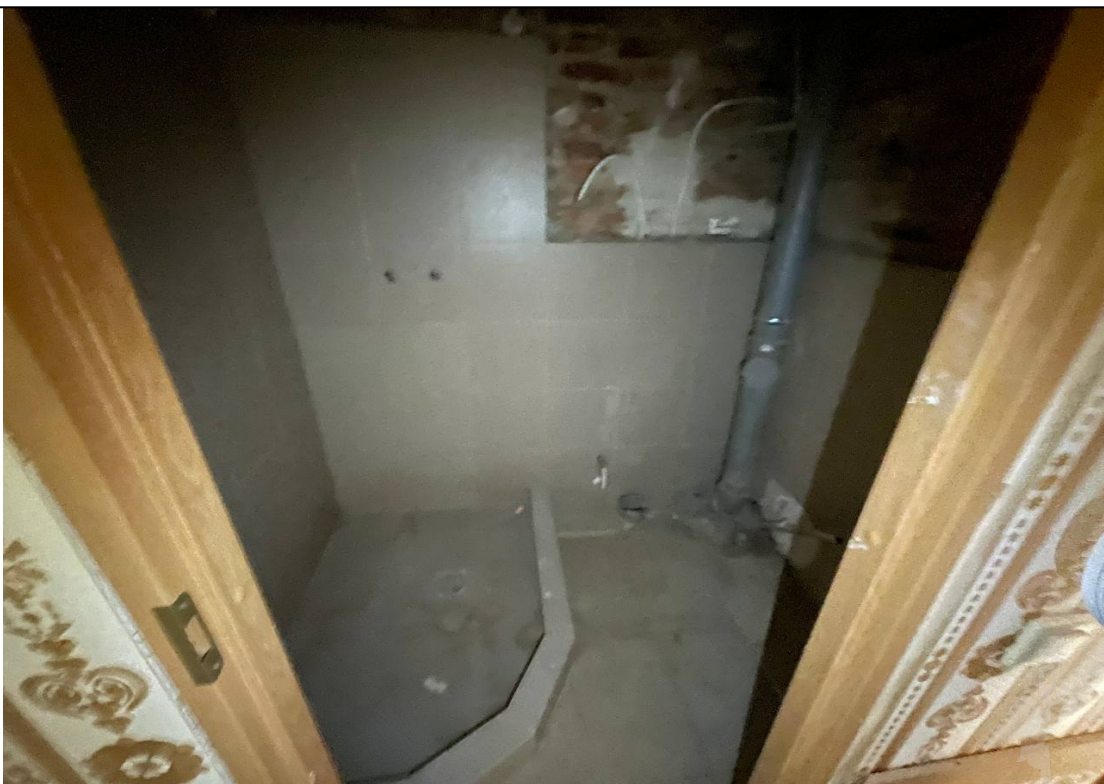

Описание: Ч.п.15 Объекта демонтировано сантехническое оборудование (раковина, унитаз)

Главный специалист _____

Караник Р.В.

Ведущий специалист _____

Шалина О.А.

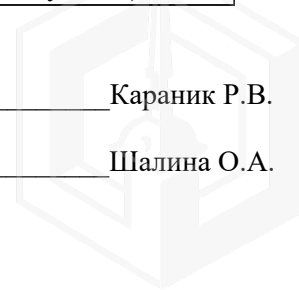



Описание: Ч.п.12 Объекта



Описание: Ч.п. 13 Объекта демонтировано сантехническое оборудование (раковины)

Главный специалист _____

Караник Р.В.

Ведущий специалист _____

Шалина О.А.



Фото № 27



Описание: Ч.п. 10 Объекта

Фото № 28

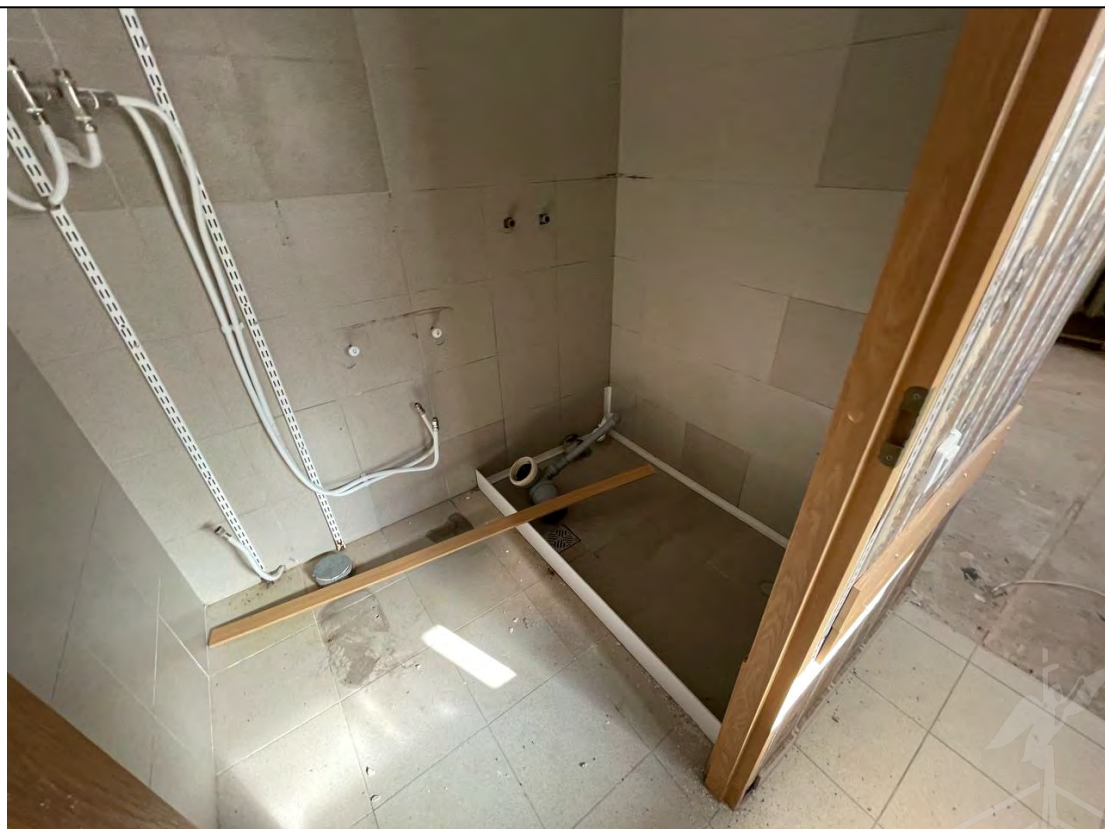

Описание: Ч.п. 11 Объекта демонтировано сантехническое оборудование (раковина, унитаз)

Главный специалист _____

Караник Р.В.

Ведущий специалист _____

Шалина О.А.

Фото № 29	
Описание:	Ч.п. 8 Объекта
Фото № 30	
Описание:	Ч.п. 9 Объекта демонтировано сантехническое оборудование (раковина, унитаз)

Главный специалист _____

Караник Р.В.

Ведущий специалист _____

Шалина О.А.

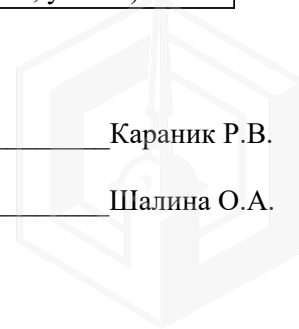



ПРАВИТЕЛЬСТВО САНКТ-ПЕТЕРБУРГА

КОМИТЕТ ПО ГОСУДАРСТВЕННОМУ
КОНТРОЛЮ, ИСПОЛЬЗОВАНИЮ
И ОХРАНЕ ПАМЯТНИКОВ ИСТОРИИ
И КУЛЬТУРЫ

САНКТ-ПЕТЕРБУРГСКОЕ
ГОСУДАРСТВЕННОЕ КАЗЕННОЕ
УЧРЕЖДЕНИЕ
"ЦЕНТР ИНФОРМАЦИОННОГО
ОБЕСПЕЧЕНИЯ ОХРАНЫ ОБЪЕКТОВ
КУЛЬТУРНОГО НАСЛЕДИЯ"
(СПб ГКУ ЦИООКН)

ул. Зодчего Росси, д. 1-3, Санкт-Петербург, 191011
тел. (812) 417-2232
<http://cioookn.kgiop.gov.spb.ru>

Заместителю директора
СПб ГКУ "Имущество Санкт-Петербурга"

Очкивской О.С.

№07-2154/22-0-1 от 12.07.2022

№ 07-2154/22-0-0 от 08.07.2022

На № 04-07-13173/22-0-0 от 08.07.2022

На Ваше обращение сообщаем, что объект по адресу: г. Санкт-Петербург, Кирочная улица, дом 35, литера А на основании постановления Правительства Российской Федерации "О перечне объектов исторического и культурного наследия федерального (общероссийского) значения, находящихся в г. Санкт-Петербурге" от 10.07.2001 № 527 относится к числу объектов культурного наследия федерального значения "Флигель восточный", входящего в состав ансамбля "Госпиталь".

Объект подлежит государственной охране и использованию в соответствии с Федеральным законом от 25.06.2002 № 73-ФЗ "Об объектах культурного наследия (памятниках истории и культуры) народов Российской Федерации", Законом Санкт-Петербурга от 12.07.2007 № 333-64 "Об охране объектов культурного наследия в Санкт-Петербурге", а также иными нормативными правовыми актами.

Начальник отдела информации об
объектах культурного наследия и
режимах зон охраны

ДОКУМЕНТ ПОДПИСАН
ЭЛЕКТРОННОЙ ПОДПИСЬЮ

Сертификат 02ADF7E900D3ADFBBB4A745E5E75E04003
Владелец Коробкова Елена Валентиновна
Действителен с 01.11.2021 по 01.11.2022

Е.В. Коробкова

Петрова А.А.
(812)417-43-46





ПРАВИТЕЛЬСТВО САНКТ-ПЕТЕРБУРГА
КОМИТЕТ ПО ГОСУДАРСТВЕННОМУ
КОНТРОЛЮ, ИСПОЛЬЗОВАНИЮ
И ОХРАНЕ ПАМЯТНИКОВ
ИСТОРИИ И КУЛЬТУРЫ
(КГИОП)

пл. Ломоносова, д. 1, Санкт-Петербург, 191023
Тел. (812) 315-43-03, (812) 571-64-31, Факс (812) 710-42-45
E-mail: kgiop@gov.spb.ru
<https://www.gov.spb.ru>, <http://kgiop.ru>

Штамп регистрации

На № 04-07-18804/22-0-0 от 21.09.2022
Рег. № 01-43-25054/22-0-0 от 22.09.2022

Директору СПб ГКУ
«Имущество Санкт-Петербурга»

Засядь-Волку А.В.

gku@commim.spb.ru

Уважаемый Александр Владимирович!

В ответ на Ваше обращение КГИОП направляет копию охранного обязательства собственника или иного законного владельца объекта культурного наследия федерального значения «Флигель восточный» (г. Санкт-Петербург, Кирочная улица, дом 35, литера А), входящего в состав объекта культурного наследия федерального значения «Госпиталь», утвержденного распоряжением КГИОП от 25.10.2018 № 07-19-478/18.

В соответствии со статьей 47.1 Федерального закона от 25.06.2002 № 73-ФЗ «Об объектах культурного наследия (памятниках истории и культуры) народов Российской Федерации» (далее – Федеральный закон) требования, установленные охранным обязательством, являются ограничениями (обременениями) права собственности, других вещных прав, а также иных имущественных прав на объекты культурного наследия, включенные в реестр.

В случае, если к моменту заключения договора, предусматривающего передачу права собственности на объект культурного наследия, включенный в реестр, либо права владения и (или) пользования таким имуществом, в отношении указанного объекта, действует охранное обязательство, предусмотренное статьей 47.6 Федерального закона, такой договор должен содержать в качестве существенного условия обязательство лица, у которого на основании такого договора возникает право собственности на указанное имущество или право владения и (или) пользования этим имуществом, по выполнению требований, предусмотренных соответствующим охранным обязательством, порядок и условия их выполнения. В случае отсутствия в таком договоре указанного существенного условия сделка является ничтожной.

Копия охранного обязательства является неотъемлемой частью договора.

Приложение (в копиях, в адрес заявителя):

1. Охранное обязательство от 25.10.2018 № 07-19-478/18 на 36 л. в 1 экз.

**Начальник Юридического
управления-юрисконсульт
КГИОП**

ДОКУМЕНТ ПОДПИСАН
ЭЛЕКТРОННОЙ ПОДПИСЬЮ

Сертификат 00AF4EA1EF1A6C3411A7FC11ABA65C21B9
Владелец Трушина Жанна Германовна
Действителен с 24.03.2022 по 17.06.2023

Ж.Г. Трушина

Исполнитель: Иванова Ю.А. 8-(812)-312-7620





ПРАВИТЕЛЬСТВО САНКТ-ПЕТЕРБУРГА
КОМИТЕТ ПО ГОСУДАРСТВЕННОМУ КОНТРОЛЮ, ИСПОЛЬЗОВАНИЮ
И ОХРАНЕ ПАМЯТНИКОВ ИСТОРИИ И КУЛЬТУРЫ

РАСПОРЯЖЕНИЕ

№ 04-19-478/18

25 ОКТ 2018

**Об утверждении охранного обязательства
собственника или иного законного владельца
объекта культурного наследия федерального значения
"Флигель восточный", включенного в единый
государственный реестр объектов культурного наследия
(памятников истории и культуры) народов Российской Федерации**

В соответствии с главой VIII Федерального закона от 25.06.2002 № 73-ФЗ «Об объектах культурного наследия (памятниках истории и культуры) народов Российской Федерации»:

1. Утвердить охранное обязательство собственника или иного законного владельца объекта культурного наследия федерального значения "Флигель восточный", расположенного по адресу: Санкт-Петербург, Кирочная улица, дом 35, литера А (согласно постановлению Правительства РФ от 10.07.2001 № 527: Кирочная ул., 35) (далее – объект), входящего в состав объекта культурного наследия федерального значения "Госпиталь", входящего в состав объекта культурного наследия федерального значения "Казармы Преображенского полка", согласно приложению к настоящему распоряжению.

2. Начальнику Юридического управления - юрисконсульту КГИОП обеспечить регистрацию распоряжения и его передачу в необходимом числе копий в отдел обработки документированной информации Управления организационного обеспечения, популяризации и государственного учета объектов культурного наследия КГИОП в течение трех рабочих дней со дня его утверждения.

3. Начальнику отдела обработки документированной информации Управления организационного обеспечения, популяризации и государственного учета объектов культурного наследия КГИОП обеспечить направление копии распоряжения собственнику объекта, другим лицам, к обязанностям которых относится его исполнение, а также в орган, уполномоченный на ведение Единого государственного реестра недвижимости в порядке, установленном законодательством Российской Федерации, в течение двенадцати рабочих дней со дня передачи копий согласно пункту 2 распоряжения.

4. Начальнику отдела государственного учета объектов культурного наследия Управления организационного обеспечения, популяризации и государственного учета объектов культурного наследия КГИОП обеспечить направление распоряжения в Министерство культуры Российской Федерации для приобщения к учетному делу объекта.

5. Начальнику отдела координации и контроля Управления организационного обеспечения, популяризации и государственного учета объектов культурного наследия КГИОП обеспечить размещение распоряжения на сайте КГИОП в информационно-телекоммуникационной сети «Интернет» и в локальной компьютерной сети КГИОП.

6. Контроль за выполнением распоряжения остается за заместителем председателя КГИОП - начальником Управления организационного обеспечения, популяризации и государственного учета объектов культурного наследия.

Заместитель председателя КГИОП -
начальник Управления организационного обеспечения,
популяризации и государственного учета
объектов культурного наследия

Г.Р. Аганова

ОХРАННОЕ ОБЯЗАТЕЛЬСТВО
СОБСТВЕННИКА ИЛИ ИНОГО ЗАКОННОГО ВЛАДЕЛЬЦА

объекта культурного наследия, включенного в единый государственный реестр объектов культурного наследия (памятников истории и культуры) народов Российской Федерации

"Флигель восточный"

(указать наименование объекта культурного наследия в соответствии с правовым актом о его принятии на государственную охрану)

регистрационный номер объекта культурного наследия в едином государственном реестре объектов культурного наследия (памятников истории и культуры) народов Российской Федерации:

7	8	1	6	1	0	4	1	7	9	1	0	0	9	6
---	---	---	---	---	---	---	---	---	---	---	---	---	---	---

Раздел 1. Данные об объекте культурного наследия, включенном в единый государственный реестр объектов культурного наследия (памятников истории и культуры) народов Российской Федерации

(заполняются в случае, предусмотренном п. 5 ст. 47.6 Федерального закона от 25.06.2002 N 73-ФЗ "Об объектах культурного наследия (памятниках истории и культуры) народов Российской Федерации")

Отметка о наличии или отсутствии паспорта объекта культурного наследия, включенного в единый государственный реестр объектов культурного наследия (памятников истории и культуры) народов Российской Федерации, в отношении которого утверждено охранное обязательство (далее - объект культурного наследия):

имеется отсутствует V
(нужное отметить знаком "V")

При наличии паспорта объекта культурного наследия он является неотъемлемой частью охранного обязательства.

При отсутствии паспорта объекта культурного наследия в охранное обязательство вносятся следующие сведения:

1. Сведения о наименовании объекта культурного наследия:

"Флигель восточный"

2. Сведения о времени возникновения или дате создания объекта культурного наследия, датах основных изменений (перестроек) данного объекта и (или) датах связанных с ним исторических событий:

1802-1805 гг., архитектор Волков Ф.И., архитектор Демерцов Ф.И.;
входит в состав объекта культурного наследия федерального значения "Госпиталь",
входящего в состав объекта культурного наследия федерального значения
"Казармы Преображенского полка"

3. Сведения о категории историко-культурного значения объекта культурного наследия:

федерального регионального муниципального значения
(нужное отметить знаком "V")

4. Сведения о виде объекта культурного наследия:

памятник ансамбль
(нужное отметить знаком "V")

5. Номер и дата принятия акта органа государственной власти о включении объекта культурного наследия в единый государственный реестр объектов культурного наследия (памятников истории и культуры) народов Российской Федерации:

постановление Правительства РФ № 527 от «10» июля 2001 г.

6. Сведения о местонахождении объекта культурного наследия (адрес объекта или при его отсутствии описание местоположения объекта):

Санкт-Петербург

(Субъект Российской Федерации)

Санкт-Петербург

(населенный пункт)

улица Кирочная д. 35 корп./стр. --- помещение/квартира ---

иные сведения:

Санкт-Петербург, Кирочная улица, дом 35 (согласно выписке из Единого государственного реестра недвижимости об объекте недвижимости от 20.03.2018 № 99/2018/88653375);
Санкт-Петербург, Кирочная улица, дом 35, литера А (согласно приказу Министерства культуры Российской Федерации от 24.08.2016 № 38516-р);

7. Сведения о границах территории объекта культурного наследия (для объектов археологического наследия прилагается графическое отражение границ на плане земельного участка, в границах которого он располагается):

план границ территории объекта культурного наследия федерального значения "Казармы Преображенского полка", утвержденный КГИОП 14.11.2006 г. (согласно приложению № 1 к настоящему охранному обязательству)

8. Описание предмета охраны объекта культурного наследия:

предмет охраны объекта культурного наследия федерального значения "Казармы Преображенского полка", определенный распоряжением КГИОП от 31.10.2014 № 10-716, распоряжением КГИОП "О внесении изменения в распоряжение КГИОП от 31.10.2014

№ 10-716" от 05.12.2014 № 10-784 (согласно приложению № 2 к настоящему охранному обязательству)

9. Фотографическое (иное графическое) изображение объекта (на момент утверждения охранного обязательства):

Прилагается: изображений,

(указать количество)

согласно приложению № 3 к настоящему охранному обязательству.

10. Сведения о наличии зон охраны данного объекта культурного наследия с указанием номера и даты принятия органом государственной власти акта об утверждении указанных зон либо информация о расположении данного объекта культурного наследия/земельного участка, в границах которого располагается объект археологического наследия, в границах зон охраны другого объекта культурного наследия:

Закон Санкт-Петербурга от 24.12.2008 № 820-7 "О границах объединенных зон охраны объектов культурного наследия, расположенных на территории Санкт-Петербурга, режимах использования земель и требованиях к градостроительным регламентам в границах указанных зон."

11. Сведения о требованиях к осуществлению деятельности в границах территории объекта культурного наследия, включенного в единый государственный реестр объектов культурного наследия (памятников истории и культуры) народов Российской Федерации, об особом режиме использования земельного участка, в границах которого располагается объект археологического наследия, установленных статьей 5.1 Федерального закона от 25.06.2002 N 73-ФЗ "Об объектах культурного наследия (памятниках истории и культуры) народов Российской Федерации" (далее - Закон 73-ФЗ):

1) на территории памятника или ансамбля запрещаются строительство объектов капитального строительства и увеличение объемно-пространственных характеристик существующих на территории памятника или ансамбля объектов капитального строительства; проведение земляных, строительных, мелиоративных и иных работ, за исключением работ по сохранению объекта культурного наследия или его отдельных элементов, сохранению историко-градостроительной или природной среды объекта культурного наследия;

2) на территории памятника, ансамбля разрешается ведение хозяйственной деятельности, не противоречащей требованиям обеспечения сохранности объекта культурного наследия и позволяющей обеспечить функционирование объекта культурного наследия в современных условиях;

3) в случае нахождения памятника или ансамбля на территории достопримечательного места подлежат также выполнению требования и ограничения, установленные в соответствии со статьей 5.1 Закона 73-ФЗ, для осуществления хозяйственной деятельности на территории достопримечательного места;

4) особый режим использования земельного участка, в границах которого располагается объект археологического наследия, предусматривает возможность проведения археологических полевых работ в порядке, установленном Законом 73-ФЗ, земляных, строительных, мелиоративных, хозяйственных работ, указанных в статье 30 Закона 73-ФЗ работ по использованию лесов и иных работ при условии обеспечения сохранности объекта археологического наследия, а также обеспечения доступа граждан к указанному объекту.

12. Иные сведения, предусмотренные Законом 73-ФЗ:

Действие охранного обязательства прекращается со дня принятия Правительством Российской Федерации решения об исключении объекта культурного наследия из реестра.

Раздел 2. Требования к сохранению объекта культурного наследия
(заполняется в соответствии со статьей 47.2 Закона 73-ФЗ)

13. Требования к сохранению объекта культурного наследия, включенного в единый государственный реестр объектов культурного наследия (памятников истории и культуры) народов Российской Федерации, предусматривают консервацию, ремонт, реставрацию объекта культурного наследия, приспособление объекта культурного наследия для современного использования либо сочетание указанных мер.

Состав (перечень) и сроки (периодичность) проведения работ по сохранению объекта культурного наследия, в отношении которого утверждено охранное обязательство, определяются соответствующим органом охраны объектов культурного наследия:

Комитет по государственному контролю, использованию и охране памятников истории и культуры Санкт-Петербурга (далее - КГИОП)

(указать наименование органа охраны объектов культурного наследия, утвердившего охранное обязательство)

на основании акта технического состояния объекта культурного наследия, составленного в порядке, установленном пунктом 2 статьи 47.2 Закона 73-ФЗ.

14. Лицо (лица), указанное (указанные) в пункте 11 статьи 47.6 Закона 73-ФЗ, обязано (обязаны) обеспечить финансирование и организацию проведения научно-исследовательских, изыскательских, проектных работ, консервации, ремонта, реставрации и иных работ, направленных на обеспечение физической сохранности объекта культурного наследия и сохранение предмета охраны объекта культурного наследия, в порядке, установленном Законом 73-ФЗ.

В случае обнаружения при проведении работ по сохранению объекта культурного наследия объектов, обладающих признаками объекта культурного наследия, в том числе объектов археологического наследия, собственник или иной законный владелец обязан незамедлительно приостановить работы и направить в течение трех рабочих дней со дня их обнаружения заявление в письменной форме об указанных объектах в региональный орган охраны объектов культурного наследия:

КГИОП

(указать наименование соответствующего регионального органа охраны объектов культурного наследия. В случае если охранное обязательство утверждено не данным органом охраны, указать его полное наименование и почтовый адрес)

Дальнейшее взаимодействие с региональным органом охраны объектов культурного наследия собственник или иной законный владелец объекта культурного наследия обязан осуществлять в порядке, установленном статьей 36 Закона 73-ФЗ.

15. Работы по сохранению объекта культурного наследия должны организовываться собственником или иным законным владельцем объекта культурного наследия в соответствии с порядком, предусмотренным статьей 45 Закона 73-ФЗ.

16. Собственник (иной законный владелец) земельного участка, в границах которого

расположен объект археологического наследия, обязан:

- обеспечивать неизменность внешнего облика;
- сохранять целостность, структуру объекта археологического наследия;
- организовывать и финансировать спасательные археологические полевые работы на данном объекте археологического наследия в случае, предусмотренном статьей 40, и в порядке, установленном статьей 45.1 Закона 73-ФЗ.

Раздел 3. Требования к содержанию объекта культурного наследия
(заполняется в соответствии со статьей 47.3 Закона 73-ФЗ)

17. При содержании и использовании объекта культурного наследия, включенного в единый государственный реестр объектов культурного наследия (памятников истории и культуры) народов Российской Федерации, в целях поддержания в надлежащем техническом состоянии без ухудшения физического состояния и (или) изменения предмета охраны данного объекта культурного наследия лица, указанные в пункте 11 статьи 47.6 Закона 73-ФЗ, обязаны:

1) осуществлять расходы на содержание объекта культурного наследия и поддержание его в надлежащем техническом, санитарном и противопожарном состоянии;

2) не проводить работы, изменяющие предмет охраны объекта культурного наследия либо ухудшающие условия, необходимые для сохранности объекта культурного наследия;

3) не проводить работы, изменяющие облик, объемно-планировочные и конструктивные решения и структуры, интерьер объекта культурного наследия в случае, если предмет охраны объекта культурного наследия не определен;

4) соблюдать установленные статьей 5.1 Закона 73-ФЗ требования к осуществлению деятельности в границах территории объекта культурного наследия, особый режим использования земельного участка, водного объекта или его части, в границах которых располагается объект археологического наследия;

5) не использовать объект культурного наследия (за исключением оборудованных с учетом требований противопожарной безопасности объектов культурного наследия, предназначенных либо предназначавшихся для осуществления и (или) обеспечения указанных ниже видов хозяйственной деятельности, и помещений для хранения предметов религиозного назначения, включая свечи и лампадное масло):

под склады и объекты производства взрывчатых и огнеопасных материалов, предметов и веществ, загрязняющих интерьер объекта культурного наследия, его фасад, территорию и водные объекты и (или) имеющих вредные парогазообразные и иные выделения;

под объекты производства, имеющие оборудование, оказывающее динамическое и вибрационное воздействие на конструкции объекта культурного наследия, независимо от мощности данного оборудования;

под объекты производства и лаборатории, связанные с неблагоприятным для объекта культурного наследия температурно-влажностным режимом и применением химически активных веществ;

б) незамедлительно извещать:

КГИОП

(указать наименование органа охраны объектов культурного наследия, утвердившего охранное обязательство)

обо всех известных ему повреждениях, авариях или об иных обстоятельствах, причинивших вред объекту культурного наследия, включая объект археологического наследия, земельному участку в границах территории объекта культурного наследия или угрожающих причинением такого вреда, и безотлагательно принимать меры по предотвращению дальнейшего разрушения, в том числе проводить противоаварийные работы в порядке, установленном для проведения работ по сохранению объекта культурного наследия;

7) не допускать ухудшения состояния территории объекта культурного наследия, включенного в единый государственный реестр объектов культурного наследия (памятников истории и культуры) народов Российской Федерации, поддерживать территорию объекта культурного наследия в благоустроенном состоянии.

18. Собственник жилого помещения, являющегося объектом культурного наследия или частью такого объекта, обязан выполнять требования к сохранению объекта культурного наследия в части, предусматривающей обеспечение поддержания объекта культурного наследия или части объекта культурного наследия в надлежащем техническом состоянии без ухудшения физического состояния и изменения предмета охраны объекта культурного наследия.

19. В случае обнаружения при проведении работ на земельном участке в границах территории объекта культурного наследия объектов, либо на земельном участке, в границах которого располагается объект археологического наследия, объектов, обладающих признаками объекта культурного наследия, лица, указанные в пункте 11 статьи 47.6 Закона 73-ФЗ, осуществляют действия, предусмотренные подпунктом 2 пункта 3 статьи 47.2 Закона 73-ФЗ.

20. В случае если содержание или использование объекта культурного наследия, включенного в единый государственный реестр объектов культурного наследия (памятников истории и культуры) народов Российской Федерации, а также земельного участка, в границах которого располагается объект археологического наследия, может привести к ухудшению состояния данного объекта культурного наследия и (или) предмета охраны данного объекта культурного наследия, в предписании, направляемом

КГИОП

(указать наименование органа охраны объектов культурного наследия, утвердившего охранное обязательство)

собственнику или иному законному владельцу объекта культурного наследия, устанавливаются следующие требования:

1) к видам хозяйственной деятельности с использованием объекта культурного наследия, включенного в реестр, земельного участка, в границах которого располагается объект археологического наследия, либо к видам хозяйственной деятельности, оказывающим воздействие на указанные объекты, в том числе ограничение хозяйственной деятельности;

2) к использованию объекта культурного наследия, включенного в реестр, земельного участка, в границах которого располагается объект археологического наследия, при осуществлении хозяйственной деятельности, предусматривающие в том числе ограничение технических и иных параметров воздействия на объект культурного наследия;

3) к благоустройству в границах территории объекта культурного наследия, включенного в реестр, земельного участка, в границах которого располагается объект археологического наследия.

Раздел 4. Требования к обеспечению доступа граждан
Российской Федерации, иностранных граждан и лиц без гражданства
к объекту культурного наследия, включенному в реестр
(заполняется в соответствии со статьей 47.4 Закона 73-ФЗ)

21. Условия доступа к объекту культурного наследия, включенному в реестр (периодичность, длительность и иные характеристики доступа), устанавливаются соответствующим органом охраны объектов культурного наследия, определенным пунктом 7 статьи 47.6 Закона 73-ФЗ, с учетом мнения собственника или иного законного владельца такого объекта, а также с учетом вида объекта культурного наследия, включенного в реестр, категории его историко-культурного значения, предмета охраны, физического состояния объекта культурного наследия, требований к его сохранению, характера современного

использования данного объекта культурного наследия, включенного в реестр.

Условия доступа к объектам культурного наследия, включенным в реестр, используемым в качестве жилых помещений, а также к объектам культурного наследия религиозного назначения, включенным в реестр, устанавливаются соответствующим органом охраны объектов культурного наследия по согласованию с собственниками или иными законными владельцами этих объектов культурного наследия.

При определении условий доступа к памятникам или ансамблям религиозного назначения учитываются требования к внешнему виду и поведению лиц, находящихся в границах территорий указанных объектов культурного наследия религиозного назначения, соответствующие внутренним установлениям религиозной организации, если такие установления не противоречат законодательству Российской Федерации.

В случае, если интерьер объекта культурного наследия не относится к предмету охраны объекта культурного наследия, требование к обеспечению доступа во внутренние помещения объекта культурного наследия, включенного в реестр, не может быть установлено.

Условия доступа к объектам культурного наследия, расположенным на территории Российской Федерации и предоставленным в соответствии с международными договорами Российской Федерации дипломатическим представительствам и консульским учреждениям иностранных государств в Российской Федерации, международным организациям, а также к объектам культурного наследия, находящимся в собственности иностранных государств и международных организаций, устанавливаются в соответствии с международными договорами Российской Федерации.

Физические и юридические лица, проводящие археологические полевые работы, имеют право доступа к объектам археологического наследия, археологические полевые работы на которых предусмотрены разрешением (открытым листом) на проведение археологических полевых работ. Физическим и юридическим лицам, проводящим археологические полевые работы, в целях проведения указанных работ собственниками и (или) пользователями земельных участков, в границах которых расположены объекты археологического наследия, должен быть обеспечен доступ к земельным участкам, участкам водных объектов, участкам лесного фонда, на территорию, определенную разрешением (открытым листом) на проведение археологических полевых работ.

Обеспечить доступ гражданам Российской Федерации, иностранным гражданам и лицам без гражданства к объекту культурного наследия, в соответствии с внутренним распорядком, установленным собственником или иным законным владельцем объекта культурного наследия.

Раздел 5. Требования к размещению наружной рекламы на объектах культурного наследия, их территориях

(заполняется в случаях, определенных подпунктом 4 пункта 2 статьи 47.6 Закона 73-ФЗ)

22. Требования к размещению наружной рекламы:

Не допускается распространение наружной рекламы на объектах культурного наследия, включенных в единый государственный реестр объектов культурного наследия (памятников истории и культуры) народов Российской Федерации, а также на их территориях, за исключением достопримечательных мест.

Запрет или ограничение распространения наружной рекламы на объектах культурного наследия, находящихся в границах достопримечательного места и включенных в единый государственный реестр объектов культурного наследия (памятников истории и культуры) народов Российской Федерации, а также требования к ее распространению устанавливаются соответствующим органом охраны объектов культурного наследия, определенным пунктом 7 статьи 47.6 Закона 73-ФЗ, и вносятся в правила землепользования и застройки, разработанные в соответствии с Градостроительным кодексом Российской Федерации.

Указанные требования не применяются в отношении распространения на объектах

культурного наследия, их территориях наружной рекламы, содержащей исключительно информацию о проведении на объектах культурного наследия, их территориях театрально-зрелищных, культурно-просветительных и зрелищно-развлекательных мероприятий или исключительно информацию об указанных мероприятиях с одновременным упоминанием об определенном лице как о спонсоре конкретного мероприятия при условии, если такому упоминанию отведено не более чем десять процентов рекламной площади (пространства). В таком случае актом соответствующего органа охраны объектов культурного наследия устанавливаются требования к размещению наружной рекламы на данном объекте культурного наследия (либо его территории), включая место (места) ее возможного размещения, требования к внешнему виду, цветовым решениям, способам крепления.

Раздел 6. Иные обязанности лица (лиц), указанного (указанных) в пункте 11 статьи 47.6 Федерального закона от 25.06.2002 N 73-ФЗ "Об объектах культурного наследия (памятниках истории и культуры) народов Российской Федерации"

23. Для лица (лиц), указанного (указанных) в пункте 11 статьи 47.6 Закона 73-ФЗ, устанавливаются обязанности:

1) по финансированию мероприятий, обеспечивающих выполнение требований в отношении объекта культурного наследия, включенного в реестр, установленных статьями 47.2 - 47.4 Закона 73-ФЗ;

2) по соблюдению требований к осуществлению деятельности в границах территории объекта культурного наследия, включенного в реестр, либо особого режима использования земельного участка, в границах которого располагается объект археологического наследия, установленных статьей 5.1 Закона 73-ФЗ.

24. Собственник, иной законный владелец, пользователи объекта культурного наследия, земельного участка, в границах которого располагается объект археологического наследия (в случае, указанном в пункте 11 статьи 47.6 Закона 73-ФЗ), а также все лица, привлеченные ими к проведению работ по сохранению (содержанию) объекта культурного наследия, обязаны соблюдать требования, запреты и ограничения, установленные законодательством об охране объектов культурного наследия.

25. Дополнительные требования в отношении объекта культурного наследия:

1) Выполнить работы по сохранению объекта культурного наследия, определенные КГИОП на основании акта технического состояния объекта культурного наследия, составленного в порядке, установленном пунктом 2 статьи 47.2 Закона 73-ФЗ:

№	Наименование работ	Сроки выполнения	Примечание
1	На основании задания и разрешения КГИОП выполнить ремонт фасадов объекта культурного наследия	В течение 12 месяцев со дня утверждения охранного обязательства актом КГИОП	
2	На основании задания и разрешения КГИОП выполнить ремонт лестничной клетки и крыши объекта культурного наследия	В течение 60 месяцев со дня утверждения охранного обязательства актом КГИОП	

2) Осуществлять размещение дополнительного оборудования и дополнительных элементов, переоборудование и переустройство на объекте культурного наследия, его территории, в соответствии с порядком, установленным законодательством Российской Федерации и Санкт-Петербурга, предусматривающим получение согласования с КГИОП.

3) Не допускать уничтожения или повреждения объекта культурного наследия, а также действий, создающих угрозу уничтожения, повреждения объекта культурного наследия или причинения ему иного вреда.

4) Обеспечивать условия, препятствующие уничтожению, повреждению объекта культурного наследия или его территории со стороны третьих лиц, не являющихся собственником (законным владельцем) объекта культурного наследия или его части.

5) Проводить обследование технического состояния объекта культурного наследия и территории не реже одного раза в пять лет.

Выводы и рекомендации обследований представлять в КГИОП на согласование.

6) Исполнять требования предписаний КГИОП об устранении нарушений законодательства в области сохранения и использования объекта культурного наследия и обеспечении сохранности объекта культурного наследия в установленные в них сроки.

7) В установленном порядке обеспечивать установку на объекте культурного наследия информационных надписей и обозначений, обеспечивая их содержание, а также ремонт и восстановление в случае выявления повреждения или утраты.

8) Безвозмездно предоставлять должностным лицам КГИОП информацию и документы по вопросам охраны объекта культурного наследия (в том числе, касающуюся вопросов обеспечения сохранности и содержания объекта культурного наследия и его территории).

9) Обеспечить условия соответствия объекта культурного наследия требованиям пожарной безопасности в соответствии с действующим законодательством исходя из требований по сохранению облика, интерьера и предмета охраны объекта культурного наследия, в том числе при необходимости обеспечить разработку специальных технических условий, отражающих специфику обеспечения их пожарной безопасности и содержащих комплекс необходимых инженерно-технических и организационных мероприятий по обеспечению пожарной безопасности.

10) Собственник (иной законный владелец) объекта культурного наследия обязан беспрепятственно по предъявлению служебного удостоверения и копии приказа (распоряжения) руководителя (заместителя руководителя) КГИОП о назначении проверки, либо задания КГИОП обеспечивать доступ должностных лиц КГИОП, уполномоченных на осуществление государственного надзора за состоянием, содержанием, сохранением, использованием, популяризацией и государственной охраной объектов культурного наследия к объекту культурного наследия, для посещения и обследования используемых указанными лицами при осуществлении хозяйственной и иной деятельности территории, зданий, производственных, хозяйственных и иных нежилых помещений, строений, сооружений, являющихся объектами культурного наследия либо находящиеся в зонах охраны таких объектов, земельных участков, на которых такие объекты расположены либо которые находятся в зонах охраны таких объектов, а с согласия собственников жилые помещения, являющиеся объектами культурного наследия, в целях проведения исследований, испытаний, измерений, расследований, экспертизы и других мероприятий по контролю.

11) Направлять в КГИОП, ежегодно в срок не позднее 1 июля года, следующего за отчетным, уведомление о выполнении требований охранного обязательства.

12) Учреждениям и организациям, предоставляющим услуги населению, выполнять в соответствии с законодательством Российской Федерации требования по обеспечению доступа к объекту культурного наследия инвалидов, которые включают, в том числе, следующие условия доступности объектов культурного наследия для инвалидов:

1. обеспечение возможности самостоятельного передвижения по территории объекта культурного наследия, обеспечение возможности входа и выхода из объекта культурного наследия, в том числе с использованием кресел-колясок, специальных подъемных устройств, возможности кратковременного отдыха в сидячем положении при нахождении на объекте культурного наследия, а также надлежащее размещение оборудования и носителей информации, используемых для обеспечения доступности объектов для инвалидов с учетом ограничений их жизнедеятельности;

2. дублирование текстовых сообщений голосовыми сообщениями, оснащение объекта культурного наследия знаками, выполненными рельефно-точечным шрифтом Брайля;

3. сопровождение инвалидов, имеющих стойкие расстройства функции зрения и самостоятельного передвижения;
4. обеспечение условий для ознакомления с надписями, знаками и иной текстовой и графической информацией, допуск тифлосурдопереводчика;
5. допуск собаки-проводника при наличии документа, подтверждающего специальное обучение собаки-проводника, выдаваемого в установленном порядке;
6. дублирование голосовой информации текстовой информацией, надписями и (или) световыми сигналами, допуск сурдопереводчика;
7. оказание помощи инвалидам в преодолении барьеров, мешающих ознакомлению с объектами культурного наследия (памятниками истории и культуры) народов Российской Федерации наравне с другими лицами.

Объем и содержание мер, обеспечивающих доступность для инвалидов объектов культурного наследия, определяется собственником (пользователем) объекта культурного наследия с учетом установленного порядка.

В целях обеспечения сохранности объекта культурного наследия в его исторической среде нормы установленного порядка применяются с учетом требований по сохранению объекта культурного наследия, предусмотренных Законом 73-ФЗ.

В случаях, когда обеспечение доступности для инвалидов объекта культурного наследия невозможно или может препятствовать соблюдению требований, обеспечивающих состояние сохранности и сохранение объекта культурного наследия, привести к изменению его особенностей, составляющих предмет охраны, собственником (пользователем) объекта культурного наследия предусматривается доступность объекта культурного наследия в дистанционном режиме посредством создания и развития в информационно-телекоммуникационной сети «Интернет» интернет-ресурса об объекте культурного наследия и обеспечения доступа к нему инвалидов, в том числе создание и адаптация интернет-ресурса для слабовидящих.

Приложение:

1. План границ территории объекта культурного наследия федерального значения "Казармы Преображенского полка", утвержденный КГИОП 14.11.2006 г.;
2. Предмет охраны объекта культурного наследия федерального значения "Казармы Преображенского полка", определенный распоряжением КГИОП от 31.10.2014 № 10-716, распоряжение КГИОП "О внесении изменения в распоряжение КГИОП от 31.10.2014 № 10-716" от 05.12.2014 № 10-784;
3. Фотографическое изображение объекта культурного наследия федерального значения "Флигель восточный".





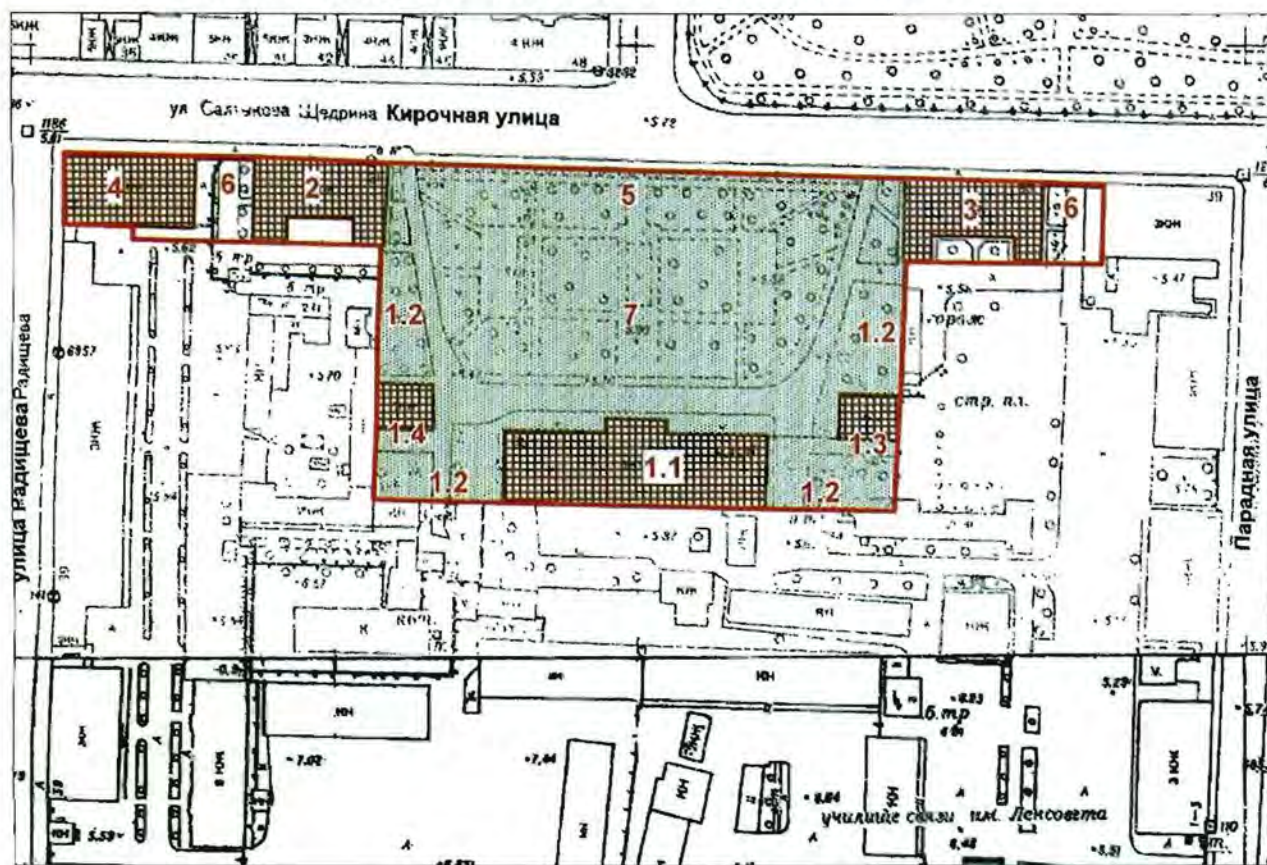

**План границ территории
объекта культурного наследия
федерального значения
"Казармы Преображенского полка"**

г. Санкт-Петербург, Кирочная ул., 31, 33, 35, 35-а, 37, Радищева ул., 41



масштаб 1:2000

УСЛОВНЫЕ ОБОЗНАЧЕНИЯ

-  граница территории объекта культурного наследия федерального значения
 -  объект культурного наследия федерального значения:
 -  здания и сооружения
 -  парки, сады, скверы, бульвары, аллеи, палисадники
- СОСТАВ ОБЪЕКТА:**





1. Госпиталь
 - 1.1 Главное здание (г. Санкт-Петербург, Кирочная ул., 35а, лит. А)
 - 1.2 Ограды у восточного и западного флигелей
 - 1.3 Флигель восточный (г. Санкт-Петербург, Кирочная ул., 35, лит. А)
 - 1.4 Флигель западный (г. Санкт-Петербург, Кирочная ул., 33, лит. А)
2. Казармы офицерские (г. Санкт-Петербург, Кирочная ул., 31, лит. А)
3. Казармы офицерские (г. Санкт-Петербург, Кирочная ул., 37, лит. А)
4. Казармы солдатские (г. Санкт-Петербург, ул. Радищева, 39, лит. Д)
5. Ограда сада
6. Ограды у офицерских казарм
7. Сад



Предмет охраны
объекта культурного наследия федерального значения
«Казармы Преображенского полка»
Санкт-Петербург, Центральный район, Кирочная ул., д. 31, лит. А, 33, лит. А,
35, лит. А, 35-а, лит. А, 37 лит. А
(Санкт-Петербург, Кирочная ул., 31, 33, 35, 35-а, 37; Радищева ул., 41)

№ пп	Виды предметов охраны	Элементы предметов охраны	Фотофиксация
1	2	3	4
1	Объемно-пространственное и планировочное решение территории:	историческая планировочная композиция комплекса, местоположение составляющих его зданий, визуальные связи между ними.	
<p>И. «Госпиталь. Главное здание»: Санкт-Петербург, Центральный район, Кирочная ул., д. 35а, лит. А (Кирочная ул., 35-а)</p>			
1	Объемно-пространственное решение:	габариты и конфигурация прямоугольного в плане здания с портиком; крыша - габариты (включая высотные отметки конька крыши) и конфигурация (материал: металл);	
2	Конструктивная система здания:	наружные и внутренние капитальные стены (материал: кирпич), междуэтажные перекрытия (местоположение), отметки междуэтажных перекрытий; маршевая лестница парадного вестибюля с известняковыми ступенями и оштукатуренным парапетным ограждением с гладкими тумбами в основании - местоположение, конструкция, тип, габариты, материал ступеней, материал и рисунок ограждения (квадратные филенки с четырехугольными отверстиями), профилированные деревянные поручни;	



		<p>распашная межэтажная парадная лестница с известняковыми ступенями по оштукатуренным косоурам и кованым ограждением – местоположение, габариты, тип конструкция); материал, техника исполнения (ковка) и рисунок ограждения (горизонтальные направляющие с заполнением в виде пересекающихся диагональных планок с круглыми розетками в месте пересечения, волнитообразные завитки), деревянные профилированные поручни;</p> <p>три исторические лестницы: местоположение, габариты, тип, конструкция (марши по оштукатуренным косоурам, площадки на прусских сводах).</p>	
3	Объемно-планировочное решение:	историческое объемно-планировочное решение в габаритах капитальных стен.	
4	Архитектурно-художественное решение фасадов:	<p>лицевой фасад: архитектурно-художественное решение фасада в приемах классицизма; материал и характер обработки фасадной поверхности – терразитовая штукатурка (первый этаж); гладкая окрашенная штукатурка;</p> <p>исторические оконные и дверные проемы - конфигурация, габариты, местоположение;</p> <p>исторические заполнения оконных и дверных проемов - конфигурация, исторический рисунок и материал (дерево); единообразие цветового решения;</p> <p>историческое заполнение центрального дверного проема – материал (дерево), цвет, рисунок (с квадратными филенками, остекленной фрамугой в завершении);</p> <p>руст в уровне первого этажа; профилированные гранитные тяги в завершении первого этажа; оформление оконных проемов первого этажа фасада – замковые камни; оформление оконных проемов в уровне второго – третьего этажей в виде профилированных штукатурных наличников прѳевого профиля; профилированный венчающий карниз;</p>	   





восьмиколонный портик в центральной части лицевого фасада:
 колонны и пилястры портика – количество (восемь), местоположение (в уровне второго-третьего этажей ризалита), габариты, конфигурация;
 оформление потолка портика кессонами и круглыми розетками с растительным орнаментом;
 гладкий фриз портика со штукатурной тягой в основании в основании фронтона портика;
 штукатурные картуши с растительным орнаментом и лепным изображением соединенных вензелей Петра I и Александра I – местоположение (на фризе портика), габариты;
 треугольный фронтон в завершении портика с гладким тимпаном, профилированными карнизами с волнотобразными кронштейнами с растительным орнаментом;



Торцевые фасады:

материал и характер обработки фасадной поверхности – терразитовая штукатурка (первый этаж); гладкая окрашенная штукатурка;
 исторические оконные и дверные проемы - конфигурация, габариты, местоположение (частично заложены);
 исторические заполнения оконных и дверных проемов - конфигурация, исторический рисунок и материал (дерево); единообразие цветового решения;
 профилированные гранитные и штукатурные тяги;
 профилированный венчающий карниз;



		<p>Дворовый фасад: материал и характер обработки фасадной поверхности - гладкая окрашенная штукатурка;</p> <p>исторические оконные и дверные проемы - конфигурация, габариты, местоположение;</p> <p>исторические заполнения оконных и дверных проемов - конфигурация, исторический рисунок и материал (дерево); единообразие цветового решения;</p> <p>профилированные штукатурные тяги; профилированный венчающий карниз.</p>	 
5	<p>Декоративно-художественная отделка интерьеров:</p>	<p>заполнение дверных проемов – оформление (квадратные филенки), материал (дерево); помещение 1-Н (82) (парадный вестибюль): отделка потолка – плоский плафон из зеркал, разделенных профилированными тягами и поясами растительного орнамента, центральное зеркало с выкружками по углам; карниз с дентикулами; отделка лестничного проема с лучковой перемычкой – штукатурный наличник отделка стен – прямоугольные филенки, ограниченные профилированными штукатурными рамами; горизонтальная профилированная штукатурная тяга в средней части стен; отделка пола – метлахская плитка геометрического рисунка;</p>	  

помещение 1-Н (124) (площадка парадной лестницы):
 отделка потолка прямоугольным кессоном в левой части;
 профилированные штукатурные тяги и пояс меандра по периметру потолка;
 отделка стен – прямоугольные филенки, ограниченные профилированными штукатурными рамами;
 профилированные штукатурные наличники дверных проемов;
 отделка пола – метлахская плитка геометрического рисунка;



помещение 1-Н (167) (площадка парадной лестницы):
 отделка потолка – прямоугольный кессон в левой части, лепная розетка с растительным орнаментом, пояса с листьями оканта, растительным орнаментом, декоративными лепными кронштейнами и иониками по периметру потолка;
 профилированный карниз с волютообразными кронштейнами и поясом иоников в основании;
 отделка стен – прямоугольные филенки,



ограниченные профилированными штукатурными рамами с лепным изображением венков в южных углах стен;

профилированные штукатурные наличники дверных проемов;

отделка пола – метлахская плитка геометрического рисунка;



помещение 1-Н (120):

прямоугольные в плане пилоны и пилястры;

отделка потолка – плоский плафон из зеркал,

разделенных профилированными тягами, профилированные тяги по периметру потолка;

карниз с дентикулами;

штукатурные наличники дверных проемов с лучковыми перемычками;



помещение 1-Н (110) (большой
двусветный зал):
отделка потолка – прямоугольные
зеркала плафона, разделенные
профилированными тягами с
растительным орнаментом,
заполненные лепными композициями из
растительного орнамента, лент и
круглых розеток в виде венков;
пояс с дентикулами по периметру
потолка;
отделка стен – прямоугольные филенки,
ограниченные штукатурными рамами с
поясами меандра и растительного
орнамента;
штукатурный пояс с лепными
композициями из растительных
гирлянд, стилизованных античных
шлемов и медальонов с двухглавыми
орлами в межоконном пространстве в
межэтажном уровне;
десюдепорты с лепными композициями
из растительного орнамента и венков;
вертикальные композиции из
растительных гирлянд и круглых
розеток в простенках южной и
восточной стен;
отделка прямоугольной ниши в центре
западной стены зала – пояс меандра,
прямоугольные горизонтальные и
вертикальные филенки с заполнением в
виде растительного орнамента с
круглыми розетками, восьмиугольные
медальоны;
отделка балкона – кессонированная
подволока балкона, декорированная
поясами с листьями аканта; парапет
балкона с лепной композицией из
растительных гирлянд, стилизованных
античных шлемов и медальонов с
двухглавыми орлами;
штукатурные наличники дверных
проемов с лучковыми перемычками;
исторические люстры – количество
(шесть), золоченой бронзы с
хрустальными нитями, образующими
полусферу и основанием в виде обода с
чеканным рисунком;



помещение 1-Н (168):

отделка потолка – прямоугольные профилированные тяги с круглыми розетками и поясками иоников, три круглых плафона, ограниченных поясами растительного орнамента с лепными розетками в виде растительного орнамента (центральная розетка) и сияния в центре;

карниз с декоративными кронштейнами и квадратными филенками;



отделка стен – вертикальные и горизонтальные штукатурные тяги, пояса с иониками, дентикулами и растительным орнаментом по периметру верхней части стен;

печь угловая двухъярусная, облицована изразцами белого цвета, на высоком профилированном плинте, фланкированным вертикальными поясами с круглыми розетками и цветами, отделенном профилированной ступенчатой тягой, зеркало нижнего яруса обрамлено с трех сторон лепными поясами с розетками и цветами, профилированная ступенчатая тяга с поясами гирлянд и растительного орнамента, разделяющая верхний и нижний ярус, центральное зеркало верхнего яруса обрамлено лепным изображением лент, фриз в завершении верхнего яруса, оформленный аркатурным поясом с изображением ваз



		<p>с виноградными гроздьями и поясами с растительным орнаментом, венчающий профилированный ступенчатый карниз с лепным изображением гирлянд, антефиксы в завершении карниза, печные дверцы черного металла;</p> <p>помещение 1-Н (160): камин угловой двухъярусный, облицован окрашенной терракотой, на профилированном ступенчатом плинте, нижний ярус фланкирован прямоугольными пилястрами с орнаментом в виде прямоугольных филенок с алмазной гранью и овальных филенок, капители пилястр волнитообразные с растительным орнаментом, топочное отверстие прямоугольное, зеркало нижнего яруса с геометрическим орнаментом, фигурный полукруглый фриз в завершении нижнего яруса с лепным картушем и цифрами «1896», полочка профилированная ступенчатая, верхний ярус трапециевидной формы, центральное зеркало верхнего яруса орнаментировано филенкой с помещенным в нее лепным венком из цветов и листьев, ступенчатые карнизы, разделенные фризом с прямоугольной филенкой в завершении верхнего яруса.</p>	
--	--	---	---

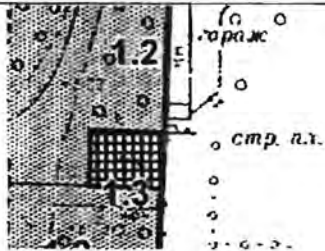



II. «Госпиталь. Флигель восточный»:
Санкт-Петербург, Центральный район, ул. Кировная, д. 35, лит. А
(Кировная ул., 35)

1	Объемно-пространственное решение:	<p>габариты и конфигурация прямоугольного в плане здания;</p> <p>крыша - габариты (включая высотные отметки конька крыши) и конфигурация (материал: металл);</p>	
2	Конструктивная система здания	<p>исторические наружные и внутренние капитальные стены (кирпичные); отметки междуэтажных перекрытий; сводчатые перекрытия;</p> <p>историческая межэтажная лестница, ее конструкция, тип, габариты, материал ступеней, техника исполнения и материал ограждения;</p>	

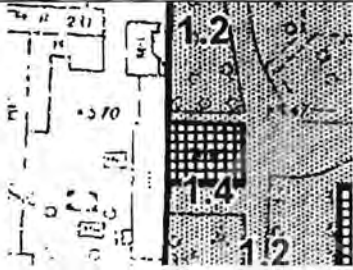
3	Объемно-планировочное решение:	историческое объемно-планировочное решение в габаритах капитальных стен.	
4	Архитектурно-художественное решение фасадов:	<p>архитектурно-художественное решение фасада в приемах классицизма;</p> <p>исторические оконные и дверные проемы - конфигурация, габариты, местоположение;</p> <p>исторические заполнения оконных и дверных проемов - конфигурация, исторический рисунок и материал (дерево); единообразие цветового решения;</p> <p>материал и характер обработки фасадной поверхности - окрашенная штукатурка;</p> <p>дверные проемы - габариты, конфигурация (прямоугольной формы), местоположение, замковый камень;</p> <p>известняковый цоколь;</p> <p>вертикальные членения;</p> <p>горизонтальные членения профилированными подоконными карнизами; гладкие пилястры, поддерживающие антаблемент - 1-го этажа центральной части северного фасада;</p> <p>венчающий профилированный карниз;</p>	

III. «Госпиталь. Флигель западный»:
 Санкт-Петербург, Центральный район, ул. Кировная, д. 33, лит. А
 (Кировная ул., 33)

1	Объемно-пространственное решение:	<p>габариты и конфигурация прямоугольного в плане здания;</p> <p>крыша - габариты (включая высотные отметки конька крыши) и конфигурация (материал: металл);</p>	
---	-----------------------------------	--	---



2	Конструктивная система здания	<p>исторические наружные и внутренние капитальные стены (кирпичные);</p> <p>отметки междуэтажных перекрытий;</p> <p>двухмаршевая межэтажная лестница с известняковыми ступенями по металлическим косоурам – местоположение (южная часть здания), тип, конструкция, габариты, материал ступеней;</p> <p>сводчатые перекрытия;</p>	
3	Объемно-планировочное решение:	историческое объемно-планировочное решение в габаритах капитальных стен.	
4	Архитектурно-художественное решение фасадов:	<p>архитектурно-художественное решение фасада в приемах классицизма;</p> <p>исторические оконные и дверные проемы - конфигурация, габариты, местоположение;</p> <p>исторические заполнения оконных и дверных проемов - конфигурация, исторический рисунок и материал (дерево); единообразие цветового решения;</p> <p>материал и характер обработки фасадной поверхности - окрашенная штукатурка;</p> <p>дверные проемы - габариты, конфигурация (прямоугольной формы), местоположение, замковый камень;</p> <p>известняковый цоколь;</p> <p>вертикальные членения;</p> <p>горизонтальные членения профилированными подоконными карнизами; гладкие пилястры, поддерживающие антаблемент – 1-го этажа центральной части северного фасада;</p> <p>венчающий профилированный карниз;</p>	  

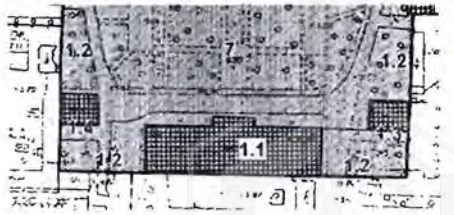



IV. «Госпиталь. Ограды у восточного и западного флигелей»:
(Кирочная ул., 33, 35)

1	Объемно-пространственное решение:	<p>ограды, их местоположение, габариты, материал (кирпич, гладка штукатурка), конфигурация (глухая ограда в уровень 1-2 этажей с двумя воротными проездами, со скатным завершением),</p>	 <p>обозначено под номером 1.2</p>
---	-----------------------------------	--	---

2	Архитектурно-художественное решение:	арочные перемычки воротных проездов, прямоугольные и арочные ниши, штукатурная горизонтальная тяга в средней части ограды, штукатурный венчающий карниз, материал окрытия (металл)	
---	--------------------------------------	--	--





V. «Казармы офицерские (два корпуса):»
 Санкт-Петербург, Центральный район, ул. Кирочная, д. 31, лит. А
 (Кирочная ул., 31, 37)

1	Объемно-пространственное решение:	габариты и конфигурация П-образного в плане здания; крыша - габариты (включая высотные отметки конька крыши) и конфигурация (материал: металл);	
2	Конструктивная система здания	исторические наружные и внутренние капитальные стены (кирпичные); отметки междуэтажных перекрытий; исторические двухмаршевые межэтажные лестницы с известняковыми ступенями по косоурам, с площадками, перекрытыми крестовыми сводами и ограждением черного металла – местоположение, тип, конструкция, габариты.	
3	Объемно-планировочное решение:	историческое объемно-планировочное решение в габаритах капитальных стен.	



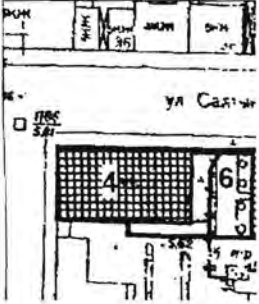

4	<p>Архитектурно-художественное решение фасадов:</p>	<p>архитектурно-художественное решение фасада в приемах классицизма;</p> <p>исторические оконные и дверные проемы - конфигурация, габариты, местоположение;</p> <p>исторические заполнения оконных и дверных проемов - конфигурация, исторический рисунок и материал (дерево); единообразие цветового решения;</p> <p>материал и характер обработки фасадной поверхности - окрашенная гладкая и рустованная штукатурка, известняковый цоколь;</p> <p>профилированные подоконные тяги; всерные замки оконных проемов (1-й этаж лицевых и боковых фасадов); портики с шестью пилястрами с капителями ионического ордера и раскреповками на цоколе (центральные части лицевых фасадов); гладкий фриз, профилированный венчающий карниз на модульонах.</p>	    
---	---	--	--



			
<p>VI. «Казармы офицерские» (два корпуса): Санкт-Петербург, Центральный район, ул. Кировная, д. 37, лит. А (Кировная ул., 31, 37)</p>			
1	Объемно-пространственное решение:	<p>габариты и конфигурация П-образного в плане здания;</p> <p>крыша - габариты (включая высотные отметки конька крыши) и конфигурация (материал: металл).</p>	
2	Конструктивная система здания	<p>исторические наружные и внутренние капитальные стены (кирпичные);</p> <p>отметки междуэтажных перекрытий;</p>	
3	Объемно-планировочное решение:	<p>историческое объемно-планировочное решение в габаритах капитальных стен.</p>	
4	Архитектурно-художественное решение фасадов:	<p>архитектурно-художественное решение фасада в приемах классицизма;</p> <p>исторические оконные и дверные проемы - конфигурация, габариты, местоположение;</p> <p>исторические заполнения оконных и дверных проемов - конфигурация, исторический рисунок и материал (дерево); единообразие цветового решения;</p> <p>материал и характер обработки фасадной поверхности - окрашенная гладкая и рустованная штукатурка, известняковый цоколь;</p> <p>профилированные подоконные тяги; веерные замки оконных проемов (1-й этаж лицевых и боковых фасадов); портики с шестью пилястрами с капителями ионического ордера и раскреповками на цоколе (центральные части лицевых фасадов); гладкий фриз, профилированный венчающий карниз на модульонах.</p>	

			 
<p>VII. «Казармы солдатские»: Санкт-Петербург, Центральный район, ул. Радищева, д. 39, лит. Д (Кирочная ул., Радищева ул., 41)</p>			
1	<p>Объемно-пространственное решение:</p>	<p>габариты и конфигурация прямоугольного в плане здания;</p> <p>крыша - габариты (включая высотные отметки конька крыши) и конфигурация (материал: металл);</p>	
2	<p>Конструктивная система здания</p>	<p>исторические наружные и внутренние капитальные стены (кирпичные);</p> <p>отметки междуэтажных перекрытий;</p> <p>распашная межэтажная лестница с известняковыми ступенями на металлических косоурах и металлическим ограждением – местоположение (вход с южного двора), конструкция, тип, габариты, материал ступеней; материал, рисунок и техника исполнения ограждений;</p>	



		двухмаршевая межэтажная лестница с известняковыми ступенями на металлических косоурах – местоположение, конструкция, тип, габариты;	
3	Объемно-планировочное решение:	историческое объемно-планировочное решение в габаритах капитальных стен.	
4	Архитектурно-художественное решение фасадов:	<p>архитектурно-художественное решение фасада в приемах классицизма;</p> <p>исторические оконные и дверные проемы - конфигурация, габариты, местоположение;</p> <p>исторические заполнения оконных и дверных проемов - конфигурация, исторический рисунок и материал (дерево); единообразие цветового решения;</p> <p>материал и характер обработки фасадной поверхности - окрашенная штукатурка, известняковый цоколь;</p> <p>лицевой фасад: ризалит в виде портика с шестью пилястрами и треугольным фронтоном;</p> <p>профилированные подоконные и межэтажные карнизы; венчающий раскрепованный профилированный карниз, в том числе с орнаментированными модульонами;</p>	   



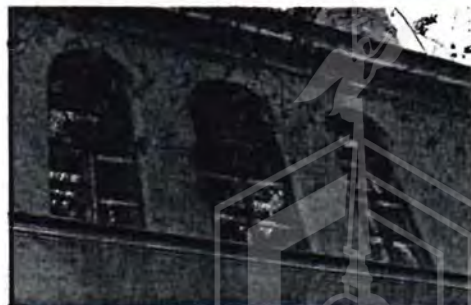

дворовый фасад:
ризалит - ризалит в виде портика с
шестью пилястрами и треугольным
фронтоном;
профилированные подоконные и
межэтажные карнизы;
венчающий раскрепованный
профилированный карниз, в том числе с
орнаментированными модульонами;



			
VIII. «Ограда сада»: Кировная ул., 35			
1	Объемно-пространственное решение:	ограда, ее местоположение, габариты, материал (металл), техника исполнения (литье).	
2	Архитектурно-художественное решение:	ограда простого рисунка: столбы квадратного сечения, горизонтальные направляющие, разновысокие, круглые в сечении стойки с завершением в виде пик.	
IX. «Ограды у офицерских казарм»: Кировная ул., 31, 37			
1	Объемно-пространственное и планировочное решение, рельеф:	ограды, их местоположение, габариты, материал (кирпич, гладка штукатурка), конфигурация (глухая ограда в уровень первого этажа с двумя проемами, квадратные в плане опорные столбы с металлическим заполнением между ними),	
2	Архитектурно-художественное решение:	ограда простого рисунка: столбы квадратного сечения, металлическое заполнение позднее.	

IX. «Сад»: Кировная ул., 35

1	<p>Объемно-пространственное и планировочное решение, рельеф:</p>	<p>историческая пространственная композиция сада: историческая регулярная планировка сада; исторические дорожки (набитые на щебеночном основании) – местоположение, конструкция; рельеф - равнинный, без выраженных перепадов высотных отметок;</p>	<p>ул. Кировная улица</p>  <p>обозначено под номером 7</p>
2	<p>Насаждения:</p>	<p>рядовые посадки вдоль центральной аллеи; видовой состав насаждений – группы лиственниц, липы, дубы, ива ломкая, кустарники (спирея, чубушник, сирень, форзиция, кизильник, шиповник)</p>	





ПРАВИТЕЛЬСТВО САНКТ-ПЕТЕРБУРГА
КОМИТЕТ ПО ГОСУДАРСТВЕННОМУ КОНТРОЛЮ, ИСПОЛЬЗОВАНИЮ
И ОХРАНЕ ПАМЯТНИКОВ ИСТОРИИ И КУЛЬТУРЫ
РАСПОРЯЖЕНИЕ

окуд

- 5 ЯЕН 2014

№ 10-784

**О внесении изменений в распоряжение КГИОП
от 31.10.2014 № 10-716**

1. Внести в распоряжение КГИОП от 31.10.2014 № 10-716 «Об определении предмета охраны объекта культурного наследия федерального значения «Казармы Преображенского полка» (далее – Распоряжение) изменения, изложив раздел VI. приложения к Распоряжению в редакции согласно приложению к настоящему распоряжению.

2. Начальнику отдела государственного учета объектов культурного наследия обеспечить размещение настоящего распоряжения в электронной форме в локальной компьютерной сети КГИОП.

3. Контроль за выполнением распоряжения остается за заместителем председателя КГИОП – начальником управления государственного учета объектов культурного наследия.

4. Настоящее распоряжение утрачивает силу со дня утверждения федеральным органом охраны объектов культурного наследия предмета охраны вышеуказанного объекта.

Заместитель председателя КГИОП –
начальник управления государственного учета
объектов культурного наследия

Г. Р. Аганова



VI. «Казармы офицерские» (два корпуса): Санкт-Петербург, Центральный район, ул. Кирочная, д. 37, лит. А (Кирочная ул., 31, 37)			
1	Объемно-пространственное решение:	<p>габариты и конфигурация П-образного в плане здания;</p> <p>крыша - габариты (включая высотные отметки конька крыши) и конфигурация (материал: металл).</p>	
2	Конструктивная система здания	<p>исторические наружные и внутренние капитальные стены (кирпичные);</p> <p>отметки междуэтажных перекрытий;</p> <p>исторические лестницы, в том числе - двухмаршевая парадная лестница с известняковыми ступенями по косоурам, с площадкой, на коробовом своде, и литым ограждением черного металла - местоположение, тип, конструкция, габариты;</p> <p>крестовый свод, перекрывающий объем парадной лестницы.</p>	
3	Объемно-планировочное решение:	историческое объемно-планировочное решение в габаритах капитальных стен.	
4	Архитектурно-художественное решение фасадов:	<p>архитектурно-художественное решение фасада в приемах классицизма;</p> <p>исторические оконные и дверные проемы - конфигурация, габариты, местоположение;</p>	

исторические заполнения оконных и дверных проемов - конфигурация, исторический рисунок и материал (дерево); единообразие цветового решения;

материал и характер обработки фасадной поверхности - окрашенная гладкая и рустованная штукатурка, известняковый цоколь;

профилированные подоконные тяги;

веерные замки оконных проемов (1-й этаж лицевых и боковых фасадов);

портики с шестью пилястрами с капителями ионического ордера и раскреповками на цоколе

(центральные части лицевых фасадов);

гладкий фриз, профилированный венчающий карниз на модульонах.



Фотографическое изображение
объекта культурного наследия федерального значения
"Флигель восточный",

расположенного по адресу: Санкт-Петербург, Кирочная улица, дом 35, литера А
(согласно постановлению Правительства РФ от 10.07.2001 № 527: Кирочная ул., 35),
входящего в состав объекта культурного наследия федерального значения "Госпиталь",
входящего в состав объекта культурного наследия федерального значения
"Казармы Преображенского полка"



Фото №1. Вид на западный фасад со стороны сада.



Фото №2. Вид на северный фасад со стороны сада.





Фото №3,4. Межэтажная лестница.



Фото №5. Чердак.





ПАО "Ленэнерго"

№ 188654

Ушева

ПУБЛИЧНОЕ АКЦИОНЕРНОЕ ОБЩЕСТВО
ЭНЕРГЕТИКИ И ЭЛЕКТРИФИКАЦИИ «ЛЕНЭНЕРГО»

площадь Конституции, д. 1, Санкт-Петербург, 196247

тел.: 8 (800) 700-14-71, факс: 8 (812) 494-32-54, e-mail: office@lenenergo.ru, горячая линия: 8 (812) 494-31-71

А К Т
об осуществлении технологического присоединения

№ 16-5257

от "06" 07 2016 г.

Публичное акционерное общество энергетики и электрификации «Ленэнерго»,

(полное наименование сетевой организации)

именуемое в дальнейшем сетевой организацией, в лице

Исполняющего обязанности заместителя директора по реализации и развитию услуг
филиала Публичного акционерного общества энергетики и электрификации «Ленэнерго» «Кабельная сеть»

Калинина Вячеслава Андреевича,

(должность, Ф.И.О. лица – представителя сетевой организации)

действующего на основании

доверенности № 109-16 от 09.03.2016г.,

(устава, доверенности, иных документов)

с одной стороны, и

Комитет имущественных отношений Санкт-Петербурга,

(полное наименование заявителя – юридического лица, Ф.И.О. заявителя – физического лица)

именуемый в дальнейшем заявителем с другой стороны, вместе именуемые сторонами, оформили и подписали
настоящий акт о нижеследующем.

Характеристики выполненного присоединения:

максимальная мощность: **3 (три) кВт**, с учетом опосредованно присоединенных энергопринимающих устройств
субабонентов.

Энергопринимающие устройства заявителя: **ВРУ объекта в совокупности с питающей, распределительной и
групповой сетями.**

№ объекта	Наименование объекта	Адрес объекта
1	нежилое помещение	г. Санкт-Петербург, ул. Кирочная д. 35, лит. А, пом. 1Н (площадь 193,2 кв.м.)



Перечень точек присоединения:

№ объекта	Точка присоединения	Источник питания (наименование питающих линий)	Описание точки присоединения	Уровень напряжения (кВ)	Учет			
					Максимальная мощность (кВт)	Категория надежности электроснабжения	Предельное значение коэффициента реактивной мощности (tg φ)	Устройства защиты, релейной защиты, противоаварийной и режимной автоматики
1	РУ-0,38 кВ РТП 600 (через распределительную сеть дома)	ПС-190 ф.190-60/160, ф.90-26/126 (РТП 600)	контактное соединение коммутационного аппарата щита РУ-0,38 кВ РТП №600 и кабельных наконечников кабельных линий 0,38 кВ, отходящих в сторону ГРЩ дома №35 лит. А по Кировной ул. (через распределительную сеть дома)	0,38/ 0,22	3	3	0,35	-

Приборы учета (измерительные комплексы):

№ объекта	Точка присоединения	Приборы учета			Измерительные трансформаторы тока				Измерительные трансформаторы напряжения				
		Место установки	Тип	Класс точности	Место установки	Тип	Коэффициент трансформации	Класс точности	Место установки	Тип	Коэффициент трансформации	Класс точности	
1		Учет электроэнергии организован в соответствии с требованиями раздела X Основных положений функционирования розничных рынков, утвержденных Постановлением Правительства РФ № 442 от 04.05.2012 г.											

Прочие сведения:

Технические условия ранее присоединенных энергопринимающих устройств к электрическим сетям согласно фактической схеме электроснабжения № 16-5257-КС-СТП-290 от 22.04.2016г.

Стороны подтверждают, что технологическое присоединение энергопринимающих устройств (энергетических установок) к электрической сети сетевой организации выполнено в соответствии с правилами и нормами. Заявитель претензий по оказанию услуг к сетевой организации не имеет.

Подписи сторон:

Сетевая организация:

ПАО «Ленэнерго»

Исполняющий обязанности заместителя директора по реализации и развитию услуг филиала Публичного акционерного общества энергетики и электрификации «Ленэнерго» «Кабельная сеть»

Калинин В.А.

ДИРЕКТОР ФИЛИАЛА ПАО «ЛЕНЭНЕРГО»
«КАБЕЛЬНАЯ СЕТЬ» СТЕФАНОВИЧ Н. Г.
ПО ДОВ. № 215-16 ОТ 11 МАЯ 2016

Заявитель:

Комитет имущественных отношений Санкт-Петербурга

Председатель Комитета

Лудинова Ю.В.

НАЧАЛЬНИК УПРАВЛЕНИЯ АНАЛИЗА
ДЕЛОК С ОБЪЕКТАМИ НЕДВИЖИМОСТИ



АН ЛУНЯК
№ 38831-42



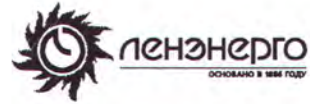

**ПУБЛИЧНОЕ АКЦИОНЕРНОЕ ОБЩЕСТВО
ЭНЕРГЕТИКИ И ЭЛЕКТРИФИКАЦИИ «ЛЕНЭНЕРГО»**

площадь Конституции, д. 1, Санкт-Петербург, 196247

тел.: 8 (800) 700-14-71, факс: 8 (812) 494-32-54, e-mail: office@lenenergo.ru, горячая линия: 8 (812) 494-31-71

ТЕХНИЧЕСКИЕ УСЛОВИЯ

**ранее присоединенных энергопринимающих устройств к электрическим
сетям согласно фактической схеме электроснабжения**

заявка № 16-5257-КС-СТП-290

от 22.04.2016г.

Заявитель: Комитет имущественных отношений Санкт-Петербурга.

1. Наименование энергопринимающих устройств заявителя: ВРУ объекта в совокупности с питающей, распределительной и групповой сетями.
 2. Наименование и местонахождение объекта энергопринимающих устройств заявителя: нежилое помещение, г. Санкт-Петербург, ул. Кирочная д. 35 лит. А, пом. 1Н (площадь 193,2 кв.м.).
 3. Максимальная мощность, присоединенных энергопринимающих устройств заявителя составляет: 3 кВт.
 4. Категория надежности: третья.
- Электроприемники третьей категории: 3 кВт.
5. Класс напряжения электрических сетей, к которым осуществлено технологическое присоединение: 0,38 кВ.
 6. Точка присоединения и максимальная мощность энергопринимающих устройств по каждой точке присоединения к электрической сети: контактное соединение коммутационного аппарата щита РУ-0,38 кВ РТП №600 и кабельных наконечников кабельных линий 0,38 кВ, отходящих в сторону ГРЩ дома №35 лит. А по Кирочной ул. (через распределительную сеть дома).
 7. Источник питания: ПС-190, ф.190-60/160, ф.90-26/126 (РТП 600).
 8. Требования к устройствам релейной защиты, регулированию реактивной мощности, противоаварийной и режимной автоматике, телемеханике, связи, изоляции и защите от перенапряжения, устройствам, обеспечивающим контроль величины максимальной мощности: **в соответствии с ПУЭ и другими нормативными документами.**
 9. Требования к измерительному комплексу электрической энергии:

9.1. Требования к счетчикам электроэнергии:

Счетчики электроэнергии должны соответствовать требованиям законодательства Российской Федерации об обеспечении единства измерений, соответствовать требованиям ГОСТ 52322-2005, ГОСТ 52323-2005 «Статические счетчики ватт-часов активной энергии переменного тока» и иметь:

- Класс точности 1,0 и выше.
(Постановление Правительства Российской Федерации № 442 от 4.05.2012 г.);
- Пломбы государственной поверки на вновь устанавливаемых трехфазных счетчиках с давностью не более 12 месяцев для однофазных не более 24 месяцев (ПУЭ 6 издание Глава 1.5.);
- Свидетельство об утверждении типа средств измерений, паспорт на прибор учета, действующее свидетельство о поверке.

9.2. Требования к измерительным трансформаторам тока

Трансформаторы тока при новом строительстве и реконструкции энергообъектов устанавливаются в каждую фазу. Трансформаторы должны соответствовать ГОСТ 7746-2001 и иметь:

- Свидетельство об утверждении типа средств измерений, действующие свидетельства о поверке.
 - Класс точности измерительных обмоток 0,5S и выше.
- Защиту от несанкционированного доступа выводов измерительных обмоток.

9.3. Требования к месту установки:

Приборы учета подлежат установке на границах балансовой принадлежности объектов электроэнергетики (энергопринимающих устройств) смежных субъектов розничного рынка (Постановление Правительства Российской Федерации № 442 от 4.05.2012 г.).

При невозможности установки на границах балансовой принадлежности приборы учета электроэнергии должны обеспечивать передачу информации в центр сбора и обработки данных ПАО «Ленэнерго» (ПК «Пирамида 2000»).

9.4. Требования к монтажу:

В соответствии с ПУЭ 6 и 7 издания, в том числе Глава 1.5., Глава 1.7., Раздел 3; Глава 7.1. Все вводные автоматы, рубильники, предохранители, клеммные и переходные колодки находящиеся до счетчиков, должны иметь техническую возможность для опломбирования. Все шины и механические соединения, находящиеся до измерительных трансформаторов тока, должны быть закрыты изоляционными панелями с возможностью их опломбирования.

9.5. Требования к сдаче приборов учета в эксплуатацию:

Разработать и согласовать проектную документацию на организацию учета электроэнергии в части метрологических характеристик прибора учета, в том числе его класса точности, типа, срока очередной поверки, места установки существующих приборов учета, предлагаемые места установки прибора учета, схемы подключения прибора учета и иных компонентов измерительных комплексов и систем учета электрической энергии при мощности объекта свыше 40 кВт или однолинейную схему электроснабжения – при мощности объекта до 40 кВт со Службой реализации услуг и учета электроэнергии филиала ПАО «Ленэнерго» «Кабельная сеть».

После выполнения работ направить в филиал ПАО «Ленэнерго» «Кабельная сеть» заявку на оформление Актов допуска прибора учета в эксплуатацию (Постановление Правительства Российской Федерации № 442 от 4.05.2012 г.).

При наличии в электроустановке нескольких узлов учета, данные которых подлежат передаче в ЦСОД ПАО «Ленэнерго», оборудование по учету электроэнергии, передаче данных и организация канала должны быть определены проектом.

Технологическое присоединение энергопринимающих устройств (энергетических установок) к электрической сети Сетевой организации должно быть выполнено в соответствии с действующими правилами и нормами.

Настоящие технические условия составлены в двух экземплярах и приобретают законную силу с момента их подписания и регистрации в ПАО «Ленэнерго».

После оформления Акта допуска прибора учета в эксплуатацию обратиться в ПАО «Ленэнерго» для получения Акта об осуществлении технологического присоединения.

От ПАО «Ленэнерго»:



М.П.

Исполнитель: Еремине Т.А.
Тел.: 595-33-31

ДИРЕКТОР ФИЛИАЛА ПАО «ЛЕНЭНЕРГО»
«КАБЕЛЬНАЯ СЕТЬ» СТЕФАНОВИЧ Н. Г.
ПО ДОВ. № 215-16 ОТ 11 МАЯ 2016

От Заявителя:



М.П.



МЧС РОССИИ

**ГЛАВНОЕ УПРАВЛЕНИЕ
МИНИСТЕРСТВА РОССИЙСКОЙ ФЕДЕРАЦИИ
ПО ДЕЛАМ ГРАЖДАНСКОЙ ОБОРОНЫ,
ЧРЕЗВЫЧАЙНЫМ СИТУАЦИЯМ И ЛИКВИДАЦИИ
ПОСЛЕДСТВИЙ СТИХИЙНЫХ БЕДСТВИЙ
ПО Г. САНКТ-ПЕТЕРБУРГУ
(Главное управление МЧС России
по г. Санкт-Петербургу)**

ул. Большая Морская, д. 40, лит. А
г. Санкт-Петербург, 190031
тел. (812) 718-25-05, факс (812) 571-53-34

18.08.2022 № УМ-130-9291

На № 04-21-14939/22-0-0 от 29.07.2022

О предоставлении учетных данных

Заместителю директора
СПб ГКУ «Имущество
Санкт-Петербурга»

Очкивской О.С.

ул. Новгородская, д. 20, лит. А, пом. 2-Н
Санкт-Петербург, 191124

Уважаемая Ольга Сергеевна!

Главное управление МЧС России по г. Санкт-Петербургу (далее – Главное управление) на Ваш запрос сообщает, что по учетным данным Главного управления, объекты недвижимости, расположенные по адресам:

- Санкт-Петербург, ул. Садовая, д. 44, лит. А, пом. 9-Н (этаж-1);
- Санкт-Петербург, Шпалерная ул., д. 6, лит. А, пом. 4-Н (этаж-1);
- Санкт-Петербург, Авангардная ул., д. 31, лит. А, пом. 3-Н (этаж-1);
- Санкт-Петербург, ул. Марата, д. 52, лит. А, пом. 2-Н (этаж-1);
- Санкт-Петербург, Б. Сампсониевский пр., д. 93, лит. А, пом. 8-Н (этаж-6);
- Санкт-Петербург, Пионерская ул., д. 47, лит. Б (здание);
- Санкт-Петербург, ул. Галерная, д. 67, лит. А, пом. 7-Н (этаж-1);
- Санкт-Петербург, Кировная ул., д. 35, лит. А, пом. 1-Н (этаж-цокольный);
- Санкт-Петербург, ул. Чайковского, д. 2/7, лит. А, пом. 39-Н (этаж-подвал);
- Санкт-Петербург, Малый пр. В.О., дом 21, лит. А, пом. 1-Н (этаж-цокольный);

не являются защитными сооружениями гражданской обороны.

По адресу:

Санкт-Петербург, наб. реки Фонтанки, д.87

числится защитное сооружение гражданской обороны.

Заместитель начальника Главного управления
(по гражданской обороне и защите населения)

Видоменко Наталия Валерьевна
(812) 247-09-36

Е.В. Цыганов

СПб ГКУ «Имущество СПб»
№ 04-21-43711/22-0-0
от 25.08.2022

