

ПРАВИТЕЛЬСТВО САНКТ- ПЕТЕРБУРГА  
КОМИТЕТ ИМУЩЕСТВЕННЫХ ОТНОШЕНИЙ САНКТ-ПЕТЕРБУРГА

РЕШЕНИЕ

о проведении аукциона на право заключения договора аренды объекта нежилого фонда,  
находящегося в государственной собственности Санкт-Петербурга  
от 22.01.2024 № 0525/1832/24-0-0

В соответствии с распоряжением Комитета имущественных отношений Санкт-Петербурга от 31.07.2019 № 127-р «О проведении аукционов на право заключения договоров аренды объектов нежилого фонда, находящихся в государственной собственности Санкт-Петербурга»:

1. Провести торги в форме аукциона на право заключения договора аренды объекта нежилого фонда (далее – Аукцион), находящегося в государственной собственности Санкт-Петербурга (далее – Объект), расположенного по адресу: Санкт-Петербург, ул. Садовая, д. 112-114, литера А, пом. 4Н

Район Санкт-Петербурга: Адмиралтейский

Кадастровый номер: 78:32:0001074:1506

Этаж: цоколь

Общая площадь помещения: 96,6 кв.м.

Входы: 1 отдельный с улицы, 1 отдельный со двора

Элементы благоустройства: электроснабжение, отопление, водоснабжение, канализация

Целевое назначение: нежилое

2. АО «Фонд имущества Санкт-Петербурга» обеспечить организацию Аукциона.

3. Проведение Аукциона осуществляется в электронной форме.

4. Установить, что:

4.1. Договор аренды Объекта заключается на 10 лет.

4.2. Начальная цена составляет: 964 068 рублей (девятьсот шестьдесят четыре тысячи шестьдесят восемь рублей) (без учета НДС).

5. Ограничения, обременения в отношении Объекта, определяемые в соответствии с заключениями уполномоченных исполнительных органов государственной власти и сведениями из Единого государственного реестра недвижимости:

Объект расположен в единой зоне регулирования застройки и хозяйственной деятельности 1 (участок ОЗРЗ-1(32)).

Обязанность арендатора по присоединению Объекта к электросетям.

6. Информация о наличии (отсутствии) перепланировок/переустройства Объекта, не согласованных в установленном порядке: самовольная перепланировка.

7. Информация о наличии (отсутствии) технологического присоединения энергопринимающих устройств, необходимых для электроснабжения Объекта к электрическим сетям: отсутствует.

8. Участниками Аукциона могут являться только физические лица, не являющиеся индивидуальными предпринимателями и применяющие специальный налоговый режим «Налог на профессиональный доход», субъекты малого и среднего предпринимательства, имеющие право на поддержку органами государственной власти и органами местного самоуправления в соответствии с частями 3 и 5 статьи 14 Федерального закона от 24.07.2007 № 209-ФЗ «О развитии малого и среднего предпринимательства в Российской Федерации», или организации, образующие инфраструктуру поддержки субъектов малого и среднего предпринимательства.

Заместитель  
Комитета

председателя

ДОКУМЕНТ ПОДПИСАН  
ЭЛЕКТРОННОЙ ПОДПИСЬЮ

Сертификат 30A938D147CAB513E536F99D7AA574DC  
Владелец Федоров Кирилл Валентинович  
Действителен с 15.06.2023 по 07.09.2024

К.В.Федоров



**Филиал публично-правовой компании "Роскадастр" по Санкт-Петербургу**  
полное наименование органа регистрации прав

Выписка из Единого государственного реестра недвижимости об основных характеристиках и зарегистрированных правах на объект недвижимости

Сведения об основных характеристиках объекта недвижимости

На основании запроса от 04.07.2023, поступившего на рассмотрение 04.07.2023, сообщаем, что согласно записям Единого государственного реестра недвижимости:

Раздел 1 Лист 1

Помещение			
вид объекта недвижимости			
Лист № 1 раздела 1	Всего листов раздела 1: 1	Всего разделов: 3	Всего листов выписки: 3
04.07.2023г. № КУВИ-001/2023-153510360			
Кадастровый номер:	78:32:0001074:1506		
Номер кадастрового квартала:	78:32:0001074		
Дата присвоения кадастрового номера:	14.09.2012		
Ранее присвоенный государственный учетный номер:	Кадастровый номер 78:32:1074:0:51:3; Кадастровый номер 78:32:1074:0:51:3 14.09.2012; Кадастровый номер 78:32:1074:0:51:3 14.09.2012		
Местоположение:	Санкт-Петербург, ул. Садовая, д. 112-114, литера. А, пом. 4-Н		
Площадь, м2:	96.6		
Назначение:	Нежилое		
Наименование:	Нежилое помещение		
Номер, тип этажа, на котором расположено помещение, машино-место	Цокольный этаж № цокольный		
Вид жилого помещения:	данные отсутствуют		
Кадастровая стоимость, руб:	14572899.57		
Кадастровые номера иных объектов недвижимости, в пределах которых расположен объект недвижимости:	78:32:0001074:1015		
Виды разрешенного использования:	данные отсутствуют		
Сведения об отнесении жилого помещения к определенному виду жилых помещений специализированного жилищного фонда, к жилым помещениям наемного дома социального использования или наемного дома коммерческого использования:	данные отсутствуют		
Статус записи об объекте недвижимости:	Сведения об объекте недвижимости имеют статус "актуальные, ранее учтенные"		
Особые отметки:	данные отсутствуют		
Получатель выписки:	Попова Полина Владимировна, действующий(ая) на основании документа "" САНКТ-ПЕТЕРБУРГСКОЕ ГОСУДАРСТВЕННОЕ КАЗЕННОЕ УЧРЕЖДЕНИЕ "ИМУЩЕСТВО САНКТ-ПЕТЕРБУРГА"		



ДОКУМЕНТ ПОДПИСАН  
ЭЛЕКТРОННОЙ ПОДПИСЬЮ

Сертификат: 3094B7974B3CA8E1F07A347CFAD6FA78

Владелец: ФЕДЕРАЛЬНАЯ СЛУЖБА ГОСУДАРСТВЕННОЙ  
РЕГИСТРАЦИИ, КАДАСТРА И КАРТОГРАФИИ  
Действителен: с 17.05.2022 по 10.08.2023

полное наименование должности

инициалы, фамилия

## Выписка из Единого государственного реестра недвижимости об основных характеристиках и зарегистрированных правах на объект недвижимости

## Сведения о зарегистрированных правах

Помещение			
вид объекта недвижимости			
Лист № 1 раздела 2	Всего листов раздела 2: 1	Всего разделов: 3	Всего листов выписки: 3
04.07.2023г. № КУВИ-001/2023-153510360			
Кадастровый номер:		78:32:0001074:1506	

1	Правообладатель (правообладатели):	1.1	Санкт-Петербург
	Сведения о возможности предоставления третьим лицам персональных данных физического лица:	1.1.1	данные отсутствуют
2	Вид, номер, дата и время государственной регистрации права:	2.1	Собственность 1230327.1 26.07.2000 00:00:00
4	Сведения об осуществлении государственной регистрации сделки, права, ограничения права без необходимого в силу закона согласия третьего лица, органа:	4.1	данные отсутствуют
5	Ограничение прав и обременение объекта недвижимости:	не зарегистрировано	
6	Заявленные в судебном порядке права требования:	данные отсутствуют	
7	Сведения о возражении в отношении зарегистрированного права:	данные отсутствуют	
8	Сведения о возможности предоставления третьим лицам персональных данных физического лица	данные отсутствуют	
9	Сведения о наличии решения об изъятии объекта недвижимости для государственных и муниципальных нужд:	данные отсутствуют	
10	Сведения о невозможности государственной регистрации без личного участия правообладателя или его законного представителя:	данные отсутствуют	
11	Правопритязания и сведения о наличии поступивших, но не рассмотренных заявлений о проведении государственной регистрации права (перехода, прекращения права), ограничения права или обременения объекта недвижимости, сделки в отношении объекта недвижимости:	отсутствуют	

полное наименование должности	 ДОКУМЕНТ ПОДПИСАН ЭЛЕКТРОННОЙ ПОДПИСЬЮ	инициалы, фамилия
	Сертификат: 3094B7974B3CA8E1F07A347CFAD6FA78 Владелец: ФЕДЕРАЛЬНАЯ СЛУЖБА ГОСУДАРСТВЕННОЙ РЕГИСТРАЦИИ, КАДАСТРА И КАРТОГРАФИИ Действителен: с 17.05.2022 по 10.08.2023	

Выписка из Единого государственного реестра недвижимости об основных характеристиках и зарегистрированных правах на объект недвижимости  
 План расположения помещения, машино-места на этаже (плане этажа)

Помещение			
вид объекта недвижимости			
Лист № 1 раздела 5	Всего листов раздела 5: 1	Всего разделов: 3	Всего листов выписки: 3
04.07.2023г. № КУВИ-001/2023-153510360			
Кадастровый номер: 78:32:0001074:1506		Номер этажа (этажей): цокольный	

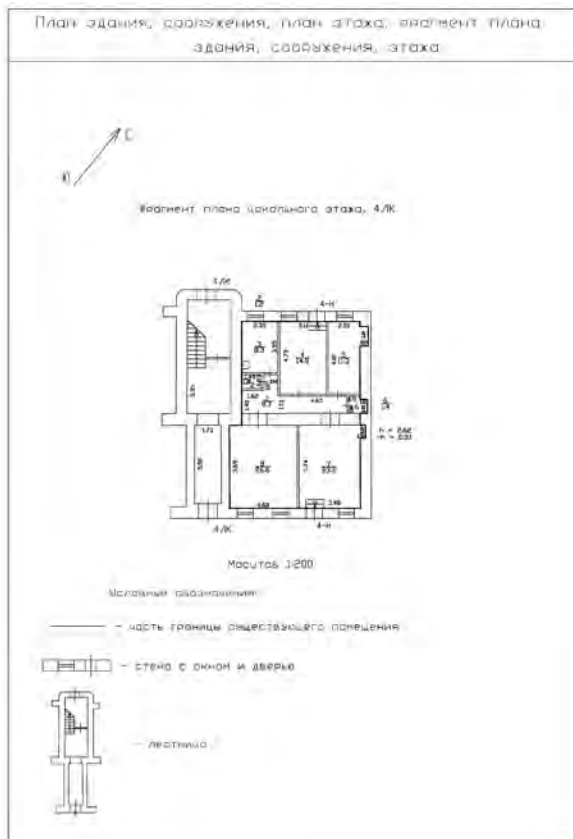

Масштаб 1:200



ДОКУМЕНТ ПОДПИСАН  
 ЭЛЕКТРОННОЙ ПОДПИСЬЮ

Сертификат: 3094B7974B3CA8E1F07A347CFAD6FA78

Владелец: ФЕДЕРАЛЬНАЯ СЛУЖБА ГОСУДАРСТВЕННОЙ  
 РЕГИСТРАЦИИ, КАДАСТРА И КАРТОГРАФИИ  
 Действителен: с 17.05.2022 по 10.08.2023

ПОЛНОЕ НАИМЕНОВАНИЕ ДОЛЖНОСТИ

инициалы, фамилия

# СПРАВКА ДЛЯ РАСЧЕТА АРЕНДНОЙ ПЛАТЫ



## 1. Сведения об объекте.

Адрес объекта:

Район	Адмиралтейский	Улица	Садовая улица	
Номер дома	112-114	Корпус	Литера	A

Описательный адрес (угловых и сквозных строений):

Садовая улица, дом 112-114

Тип здания:

- Капитальное  
 Капитальное деревянное

Тип объекта аренды:

- |  |  |
|--|--|
| <input type="checkbox"/> здание                  | <input type="checkbox"/> часть здания          |
| <input type="checkbox"/> сооружение              | <input type="checkbox"/> часть сооружения      |
| <input checked="" type="checkbox"/> помещение(я) | <input type="checkbox"/> часть(и) помещения(й) |

Номер объекта учета \*:

4-Н

Номер помещения(й) (части(ей)), сдаваемого(ых) в аренду \*\*:

4-Н

Занимаемые этажи:

- 1-й этаж  
 2-й этаж (с лифтом)  
 2-й этаж (без лифта)  
 Выше 2-го (с лифтом)  
 Выше 2-го (без лифта)  
 Подвал (с заглублением до 1.5 м включительно)  
 Подвал (с заглублением более 1.5 м)  
 Цоколь (с заглублением до 0.5 м включительно)  
 Цоколь (с заглублением более 0.5 м)

Элементы благоустройства здания:

- Электроснабжение  
 Водоснабжение  
 Отопление  
 Канализация

Элементы благоустройства объекта учета \*:

- Электроснабжение  
 Водоснабжение  
 Отопление  
 Канализация

Элементы благоустройства объекта аренды \*\*::

- |  |   |
|--|---|
| <input checked="" type="checkbox"/> Электроснабжение | <input checked="" type="checkbox"/> Водоснабжение |
| <input checked="" type="checkbox"/> Отопление        | <input checked="" type="checkbox"/> Канализация   |

Технический этаж

Входы в помещение:	Количество:	Номера по ситуационному плану:
С улицы отдельных:	1	4
С улицы общих:		
Со двора отдельных:	1	3
Со двора общих:		
Через проходную:		

Общая площадь здания (кв. м):  
 (заполняется при учете ПОН)

Общая площадь объекта учета (кв. м):

Общая площадь помещения(й) (части(ей)),  
 сдаваемого в аренду на занимаемом этаже (кв.м):

Коэффициент потребительских качеств \*\*\*:

Общая площадь помещения(й) (части(ей)), сдаваемого(ых) в  
 аренду на занимаемом этаже,

с учетом коэффициента потребительских качеств \*\*\*(кв. м):

Общая площадь объекта аренды (кв.м):

96.6	
96.6	4-Н
96.6	

**Примечание:**

Общая площадь объекта учета по сведениям Единого государственного реестра недвижимости: 96.6 кв.м

В 2012 году (с учетом последующих корректировок, при наличии) в филиал ФГБУ «ФКП Росреестра» по Санкт-Петербургу сведения о помещении были переданы для включения в Государственный кадастр недвижимости (с 01.01.2017 - Единый государственный реестр недвижимости) – верно/неверно (ненужное зачеркнуть)

Сведения о перепланировке и т.д.

Характеристики объекта и тип входа в объект аренды указаны согласно Выписке из ЕГРН от 27.02.2023

б/н на основании обращения СПб ГКУ «Имущество Санкт-Петербурга» от 28.03.2023 №04-10-5497/23-0-0.

Элементы благоустройства объекта аренды указаны по состоянию на 07.04.2023.

\* не заполняется при учете первичного объекта недвижимости

\*\* не заполняется, если объектом аренды является здание, сооружение

\*\*\* не заполняется, если объект аренды соответствует объекту учета

**2. Схема расположения входов.**

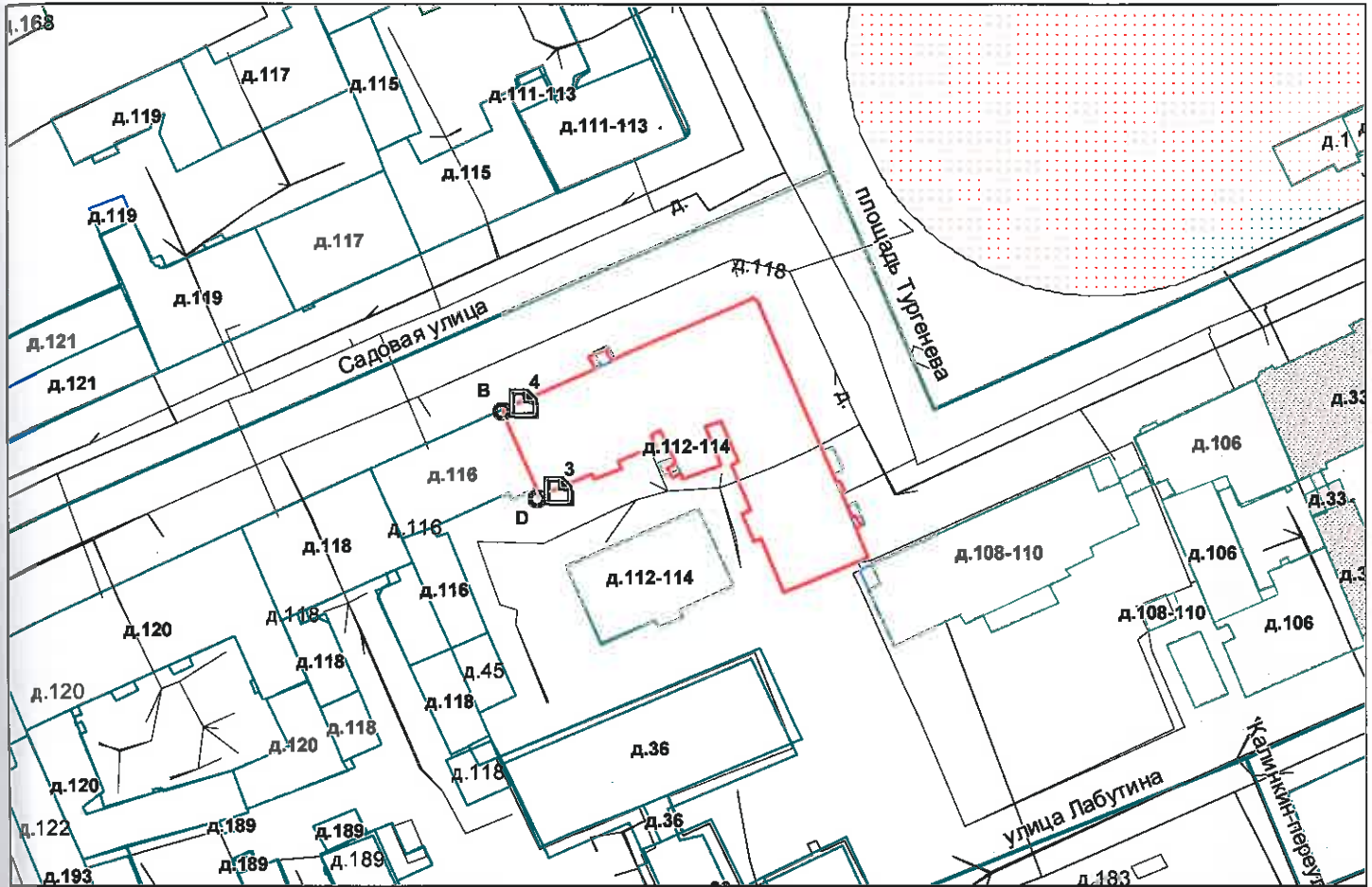

— границы строения

Дополнительные сведения о строении: \_\_\_\_\_

**3. Ведомость координат центров входов.**

№ п/п	Характерная точка	№ вх.	Координаты центра входа		Примечание
			X, м	Y, м	
1	D	3	112088.99	92226.48	
2	B	4	112083.50	92239.58	

Исполнитель: Кузнецова У.И.

Начальник ПИБ Центральное  
департамента кадастровой  
деятельности:

Дата: 07 апреля 2023 года

В.Б.Митичева



Район:

Адмиралтейский



Всего пронумеровано и  
прошнуровано 2 листа(ов)  
«07» 04 2023г.

Начальник ГИБ Центральное  
департаментa кадастровой  
деятельности  
В.Б. Митичева





ПРАВИТЕЛЬСТВО САНКТ-ПЕТЕРБУРГА

КОМИТЕТ ПО ГОСУДАРСТВЕННОМУ  
КОНТРОЛЮ, ИСПОЛЬЗОВАНИЮ  
И ОХРАНЕ ПАМЯТНИКОВ ИСТОРИИ  
И КУЛЬТУРЫ

САНКТ-ПЕТЕРБУРГСКОЕ  
ГОСУДАРСТВЕННОЕ КАЗЕННОЕ  
УЧРЕЖДЕНИЕ  
"ЦЕНТР ИНФОРМАЦИОННОГО  
ОБЕСПЕЧЕНИЯ ОХРАНЫ ОБЪЕКТОВ  
КУЛЬТУРНОГО НАСЛЕДИЯ"  
(СПб ГКУ ЦИОООН)

ул. Зодчего Росси, д. 1-3, Санкт-Петербург, 191011  
тел. (812) 417-2232  
<http://cioookn.kgiop.gov.spb.ru>

Заместителю директора ИСПБ СПб  
ГКУ «Имущество Санкт-Петербурга»

Очкивской О.С.

№01-43-13083/23-0-1 от 05.06.2023

№ 01-43-13083/23-0-0 от 02.06.2023

На № 04-07-10762/23-0-0 от 02.06.2023

На Ваше обращение сообщаем, что объект по адресу: **190008, г. Санкт-Петербург, Садовая улица, дом 112-114, литера А** не относится к числу объектов (выявленных объектов) культурного наследия.

Объект расположен в границах зон охраны и (или) защитных зон объектов культурного наследия на территории Санкт-Петербурга: единой зоне регулирования застройки и хозяйственной деятельности 1 (участок ОЗРЗ-1(32)).

Требования по сохранению исторических зданий\* и режим использования земель в границах зон охраны объектов культурного наследия на территории Санкт-Петербурга установлен Законом Санкт-Петербурга от 19.01.2009 № 820-7 (в редакции, вступившей в силу 16.04.2023) "О границах объединенных зон охраны объектов культурного наследия, расположенных на территории Санкт-Петербурга, режимах использования земель и требованиях к градостроительным регламентам в границах указанных зон".

\*Исторические здания - здания (строения, сооружения) различных исторических периодов не состоящие на государственной охране как объекты культурного наследия: в центральных районах - построенные до 1917 г.: в остальных районах - до 1957 г. и деревянные 1-2 этажные здания, построенные до 1917 г. (год постройки включительно).

В соответствии с п.1 статьи 34.1. Федерального закона от 25.06.2002 № 73-ФЗ "Защитными зонами объектов культурного наследия являются территории, которые прилегают к включенным в реестр памятникам и ансамблям (за исключением указанных в пункте 2 настоящей статьи объектов культурного наследия) и в границах которых в целях обеспечения сохранности объектов культурного наследия и композиционно-видовых связей (панорам) запрещаются строительство объектов капитального строительства и их реконструкция, связанная с изменением их параметров (высоты, количества этажей, площади), за исключением строительства и реконструкции линейных объектов".

Начальник отдела информации об  
объектах культурного наследия и  
режимах зон охраны

ДОКУМЕНТ ПОДПИСАН  
ЭЛЕКТРОННОЙ ПОДПИСЬЮ

Сертификат 00CDFC792B66C41EB232883D93E72D081D  
Владелец Коробкова Елена Валентиновна  
Действителен с 11.10.2022 по 04.01.2024

Е.В. Коробкова

Сырцова Е.П.  
(812) 417-43-46





ПРАВИТЕЛЬСТВО САНКТ-ПЕТЕРБУРГА  
КОМИТЕТ ПО КОНТРОЛЮ ЗА ИМУЩЕСТВОМ  
САНКТ-ПЕТЕРБУРГА

АКТ  
обследования объекта нежилого фонда

Санкт-Петербург

27 июня 2023 года

Обследование начато в «16» час. «13» мин.  
Обследование окончено в «16» час. «24» мин.

На основании задания Комитета по контролю за имуществом Санкт-Петербурга от 26 июня 2023 года № 3952 сотрудниками Комитета по контролю за имуществом Санкт-Петербурга:

ведущим специалистом отдела контроля имущества Управления контроля использования имущества южных районов Санкт-Петербурга Шатравиной Е.В.;

главным специалистом отдела контроля имущества Управления контроля использования имущества южных районов Санкт-Петербурга Бибиковой Л.Р.

в присутствии:

проведено обследование помещения, расположенного по адресу: Санкт-Петербург, Садовая улица, дом 112-114, литера А, помещение 4-Н (далее – Объект).

**Кадастровый номер Объекта:** 78:32:0001074:1506.

**Реестровый номер Объекта (при наличии):** 0002K0119H0002.

**Технические характеристики Объекта согласно информационным ресурсам и технической документации (при наличии):** площадь: 96.6 кв.м. Этаж: цоколь. Вход: отдельный с улицы, отдельный со двора. Элементы благоустройства: электроснабжение, водоснабжение/водоотведение, теплоснабжение.

**Статус объекта культурного наследия:** сведения отсутствуют.

**Основание пользования (при наличии):** отсутствует.

**В ходе обследования проводилось:** осмотр, фотофиксация (Olimpus Tough TG-4(№ 3400590)).

**Обследование проводилось с использованием документов технического и кадастрового учета:** выписки из ЕГРН от 27.02.2023, являющейся приложением к обращению СПб ГКУ «Имущество Санкт-Петербурга» от 02.06.2023 № 04-07-10764/23-0-0.

**В результате проведения обследования установлено:**

**Доступ:**

Обеспечен

Не обеспечен

**Объект:**

Используется

Не используется

**Состояние Объекта\*:**

Евростандарт

Удовлетворительное

Отличное

Неудовлетворительное

Нормальное

**Вид использования Объекта:** не используется.

**Пользователь:** отсутствует.

В Д

**Перепланировка/переустройство:**

- в ч.п. 7 возведена перегородка с оконным проемом, демонтированы ступени (фото 12);
- частично перенесена перегородка между ч.п. 8 и ч.п. 7, в которой оборудован дверной проем со ступенями (фото 7, 8);
- между ч.п. 8 и ч.п. 7 оборудован дверной проем (фото 9);
- в ч.п. 4 изнутри зашит оконный проем металлическим листом (фото 11).

**Иные лица, использующие Объект:** сведения отсутствуют

**Подключение к сетям инженерного обеспечения (при наличии):**

<input checked="" type="checkbox"/> электроснабжения	<input checked="" type="checkbox"/> водоснабжения/водоотведения
_____ (указывается основание подключения (при наличии))**	_____ (указывается основание подключения (при наличии))**
<input type="checkbox"/> газоснабжения	<input checked="" type="checkbox"/> теплоснабжения
_____ (указывается основание подключения(при наличии))**	_____ (указывается основание подключения(при наличии))**

**Применение контрольно-кассовой техники на Объекте:**

применяется  не применяется

**Дополнительная информация:** доступ на Объект обеспечен представителем СПб ГКУ «Жилищное агентство Адмиралтейского района Санкт-Петербурга». Объект захламлен.

**Выявленные нарушения:**

- планировка Объекта не соответствует документам технического и кадастрового учета.

**Приложение:**

<input checked="" type="checkbox"/> Фототаблица	<input checked="" type="checkbox"/> Копии документов технического учета
---	---

Иное:

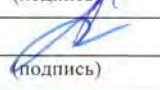
_____ Ведущий специалист (должность лица, проводившего обследование)	 _____ (подпись)	_____ / Шатравина Е.В. / _____ (фамилия, имя, отчество)
_____ Главный специалист (должность лица, проводившего обследование)	 _____ (подпись)	_____ / Бибикова Л.Р. / _____ (фамилия, имя, отчество)
_____ (должность лица, присутствующего при проведении обследования)	_____ (подпись)	_____ (фамилия, имя, отчество)
_____ (должность лица, присутствующего при проведении обследования)	_____ (подпись)	_____ (фамилия, имя, отчество)

Копия акта получена \*\*\*

\_\_\_\_\_ (ФИО правообладателя (пользователя) Объекта, его уполномоченного представителя (при наличии документов, подтверждающих полномочия))



\*В соответствии с классификацией состояния объектов, указанных в постановлении Правительства Санкт-Петербурга от 21.12.2005 № 1958 «О порядке определения базовых ставок и коэффициентов, применяемых при расчете арендной платы за объекты нежилого фонда, арендодателем которых является Санкт-Петербург»

\*\*Указывается на основании документов, представленных пользователем Объекта

\*\*\*Предоставляется по письменному запросу правообладателя (пользователя) Объекта, его уполномоченного представителя

## ФОТОТАБЛИЦА

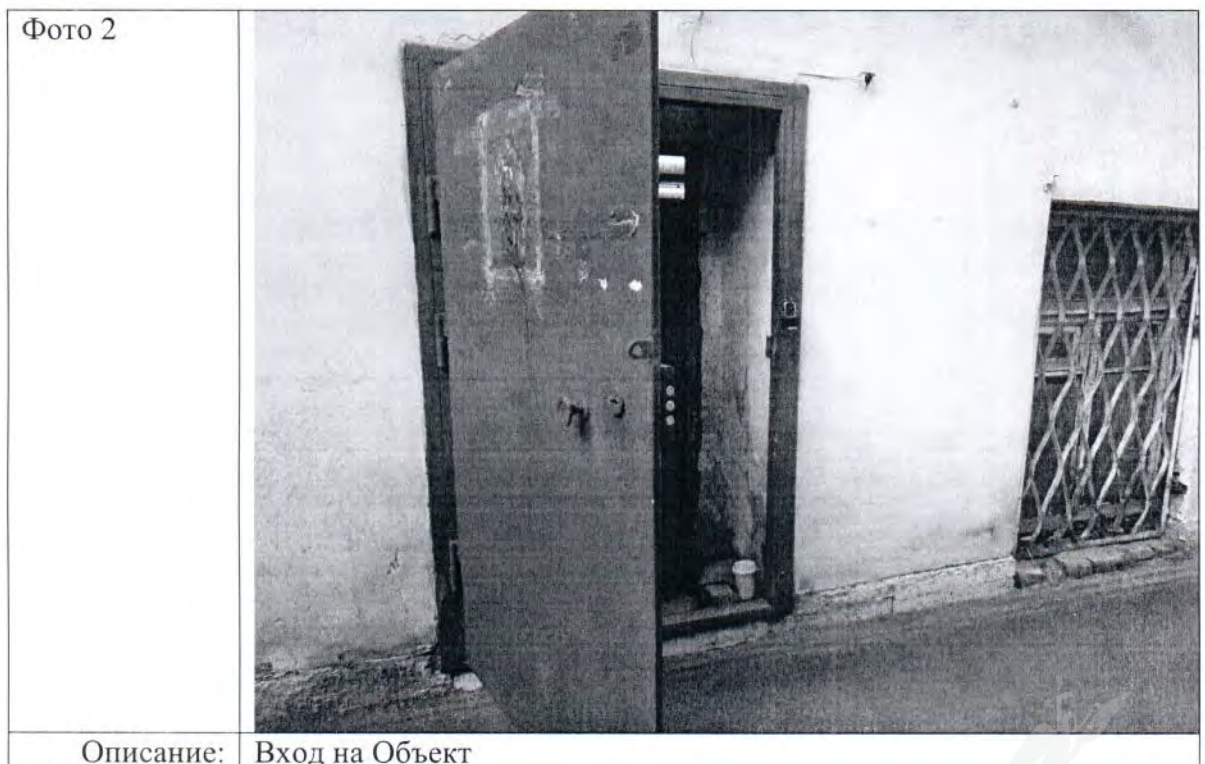

Ответственные за проведение обследования:



 / Шатравина Е.В. /  
 / Бибикина Л.Р. /

Фото 3



Описание: Вид внутри Объекта

Фото 4

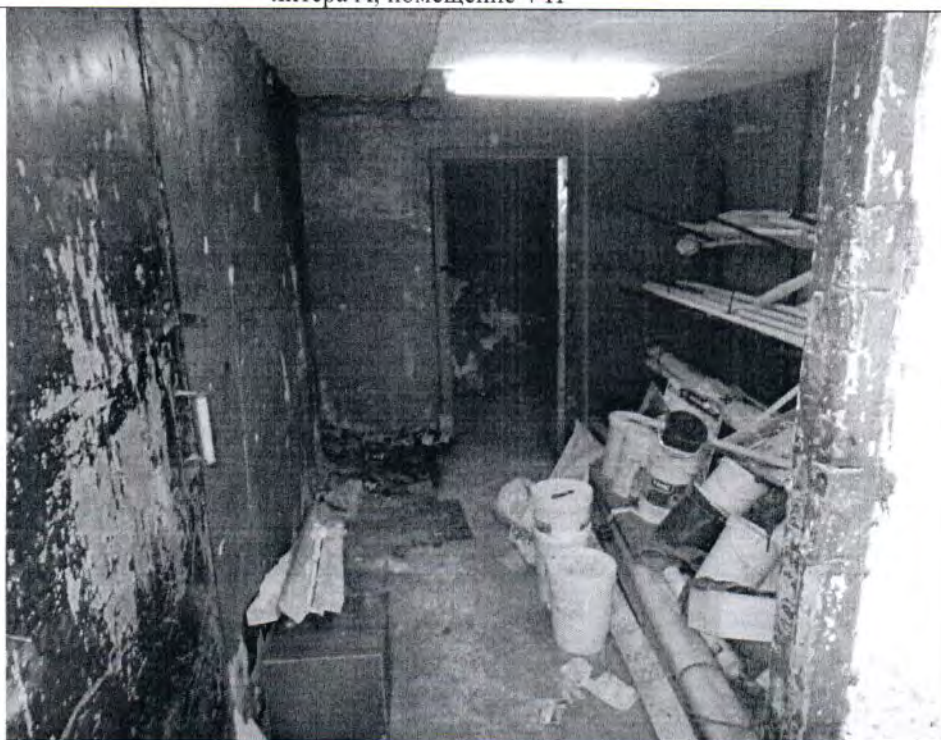

Описание: Вид внутри Объекта

Ответственные за проведение обследования:

/ Шатравина Е.В. /

/ Бибикова Л.Р. /



Фото 5



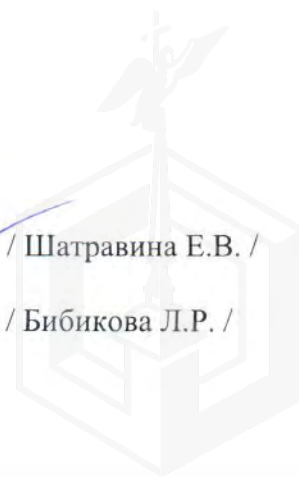

Описание: Вид внутри Объекта

Фото 6

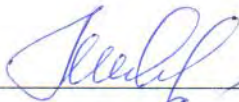

Описание: Вид внутри Объекта

Ответственные за проведение обследования:

 / Шатравина Е.В. /  
 / Бибилова Л.Р. /



Фото 7



Описание: Вид внутри Объекта

Фото 8

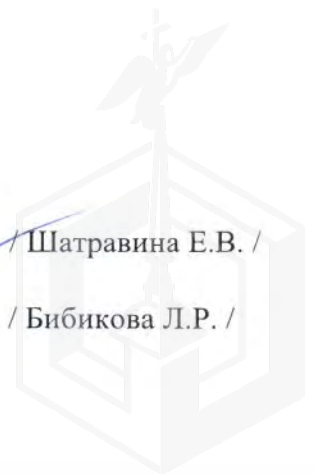

Описание: Вид внутри Объекта

Ответственные за проведение обследования:

Handwritten signature in blue ink, appearing to be 'Шатравина'.

/ Шатравина Е.В. /

/ Бибикова Л.Р. /



Фото 9



Описание: Вид внутри Объекта

Фото 10

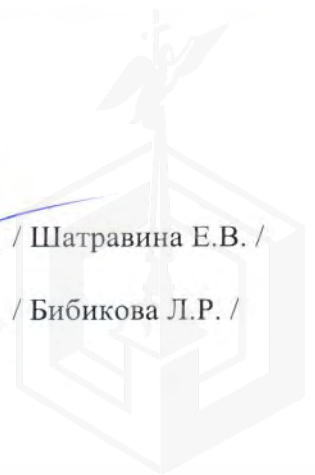
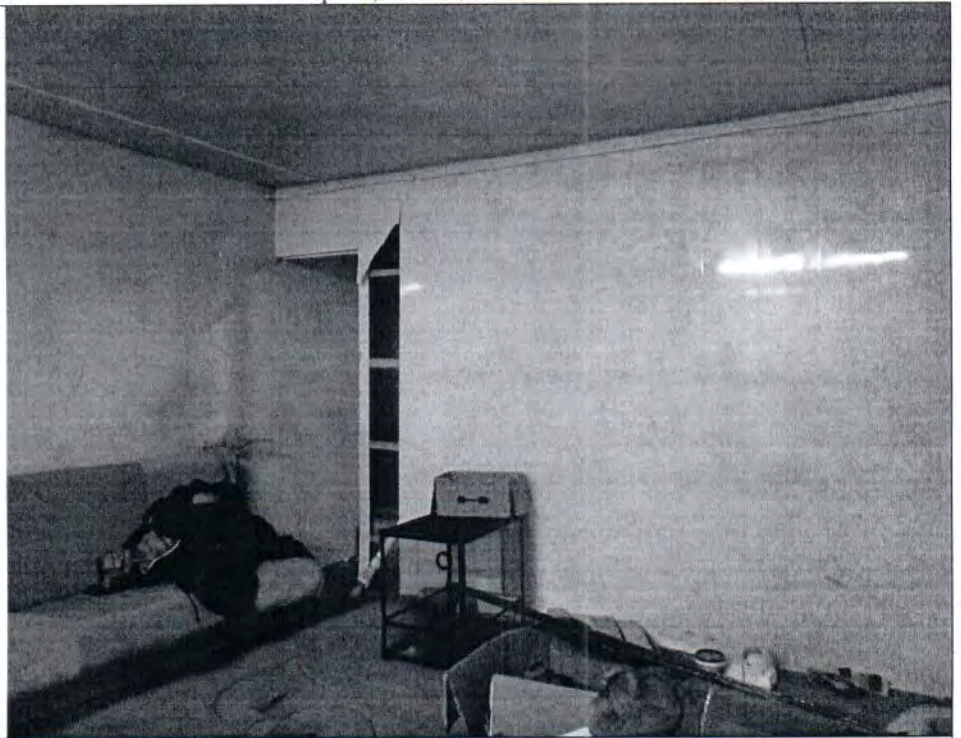

Описание: Вид внутри Объекта

Ответственные за проведение обследования:

/ Шатравина Е.В. /

/ Бибилова Л.Р. /



Фото 11



Описание: Вид внутри Объекта

Фото 12

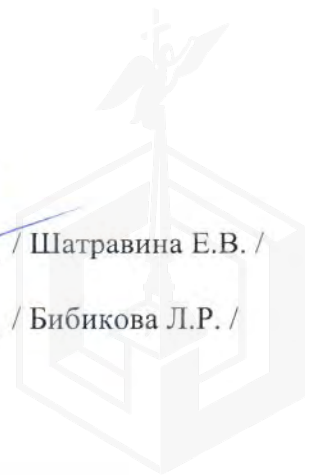

Описание: Вид внутри Объекта

Ответственные за проведение обследования:

/ Шатравина Е.В. /

/ Бибикова Л.Р. /





Фото 13

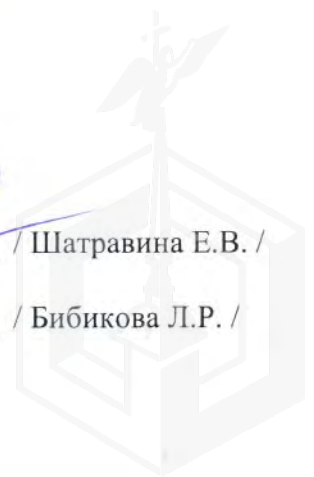

Описание: Вид внутри Объекта

Фото 14



Описание: Вид внутри Объекта

Ответственные за проведение обследования:

/ Шатравина Е.В. /

/ Бибилова Л.Р. /



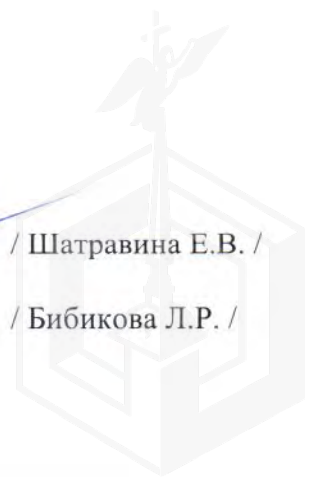

ПРАВИТЕЛЬСТВО САНКТ-ПЕТЕРБУРГА  
КОМИТЕТ ПО КОНТРОЛЮ ЗА ИМУЩЕСТВОМ  
САНКТ-ПЕТЕРБУРГА

АКТ  
обследования объекта нежилого фонда

Санкт-Петербург

27 июня 2023 года

Обследование начато в «16» час. «13» мин.  
Обследование окончено в «16» час. «24» мин.

На основании задания Комитета по контролю за имуществом Санкт-Петербурга от 26 июня 2023 года № 3952 сотрудниками Комитета по контролю за имуществом Санкт-Петербурга:

ведущим специалистом отдела контроля имущества Управления контроля использования имущества южных районов Санкт-Петербурга Шатравиной Е.В.;

главным специалистом отдела контроля имущества Управления контроля использования имущества южных районов Санкт-Петербурга Бибиковой Л.Р.

в присутствии:

проведено обследование помещения, расположенного по адресу: Санкт-Петербург, Садовая улица, дом 112-114, литера А, помещение 4-Н (далее – Объект).

**Кадастровый номер Объекта:** 78:32:0001074:1506.

**Реестровый номер Объекта (при наличии):** 0002К0119Н0002.

**Технические характеристики Объекта согласно информационным ресурсам и технической документации (при наличии):** площадь: 96.6 кв.м. Этаж: цоколь. Вход: отдельный с улицы, отдельный со двора. Элементы благоустройства: электроснабжение, водоснабжение/водоотведение, теплоснабжение.

**Статус объекта культурного наследия:** сведения отсутствуют.

**Основание пользования (при наличии):** отсутствует.

**В ходе обследования проводилось:** осмотр, фотофиксация (Olimpus Tough TG-4(№ 3400590)).

**Обследование проводилось с использованием документов технического и кадастрового учета:** выписки из ЕГРН от 27.02.2023, являющейся приложением к обращению СПб ГКУ «Имущество Санкт-Петербурга» от 02.06.2023 № 04-07-10764/23-0-0.

**В результате проведения обследования установлено:**

**Доступ:**

Обеспечен

Не обеспечен

**Объект:**

Используется

Не используется

**Состояние Объекта\*:**

Евростандарт

Удовлетворительное

Отличное

Неудовлетворительное

Нормальное

**Вид использования Объекта:** не используется.

**Пользователь:** отсутствует.

		В	Д		
--	--	---	---	--	--

**Перепланировка/переустройство:**

- в ч.п. 7 возведена перегородка с оконным проемом, демонтированы ступени (фото 12);
- частично перенесена перегородка между ч.п. 8 и ч.п. 7, в которой оборудован дверной проем со ступенями (фото 7, 8);
- между ч.п. 8 и ч.п. 7 оборудован дверной проем (фото 9);
- в ч.п. 4 изнутри зашит оконный проем металлическим листом (фото 11).

**Иные лица, использующие Объект:** сведения отсутствуют

**Подключение к сетям инженерного обеспечения (при наличии):**

электроснабжения

водоснабжения/водоотведения

\_\_\_\_\_ (указывается основание подключения (при наличии)\*\*

\_\_\_\_\_ (указывается основание подключения (при наличии)\*\*

газоснабжения

теплоснабжения

\_\_\_\_\_ (указывается основание подключения(при наличии)\*\*

\_\_\_\_\_ (указывается основание подключения(при наличии)\*\*

**Применение контрольно-кассовой техники на Объекте:**

применяется

не применяется

**Дополнительная информация:** доступ на Объект обеспечен представителем СПб ГКУ «Жилищное агентство Адмиралтейского района Санкт-Петербурга». Объект захламлен.

**Выявленные нарушения:**

- планировка Объекта не соответствует документам технического и кадастрового учета.

**Приложение:**

Фототаблица

Копии документов технического учета

Иное:

Ведущий специалист

\_\_\_\_\_ (должность лица, проводившего обследование)

\_\_\_\_\_ (подпись)

/ Шатравина Е.В. /

\_\_\_\_\_ (фамилия, имя, отчество)

Главный специалист

\_\_\_\_\_ (должность лица, проводившего обследование)

\_\_\_\_\_ (подпись)

/ Бибикова Л.Р. /

\_\_\_\_\_ (фамилия, имя, отчество)

\_\_\_\_\_ (должность лица, присутствующего при проведении обследования)

\_\_\_\_\_ (подпись)

\_\_\_\_\_ (фамилия, имя, отчество)

\_\_\_\_\_ (должность лица, присутствующего при проведении обследования)

\_\_\_\_\_ (подпись)

\_\_\_\_\_ (фамилия, имя, отчество)

Копия акта получена\*\*\*

\_\_\_\_\_ (ФИО правообладателя (пользователя) Объекта, его уполномоченного представителя (при наличии документов, подтверждающих полномочия))

\*В соответствии с классификацией состояния объектов, указанных в постановлении Правительства Санкт-Петербурга от 21.12.2005 № 1958 «О порядке определения базовых ставок и коэффициентов, применяемых при расчете арендной платы за объекты нежилого фонда, арендодателем которых является Санкт-Петербург»\*\*\*Предоставляется по письменному запросу правообладателя (пользователя) Объекта, его уполномоченного представителя

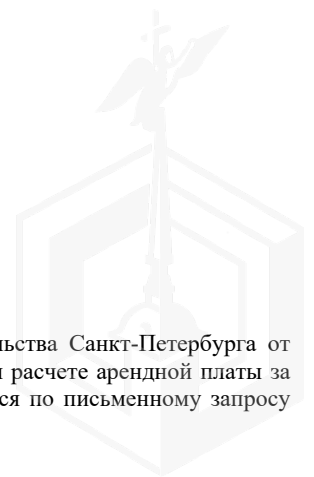

### ФОТОТАБЛИЦА

Фото 1	 A photograph showing the exterior facade of a building. The facade is light-colored with horizontal lines. A window with a dark frame is visible. Below the window, there are two blue address signs. The top sign reads 'САДОВАЯ УЛИЦА' and the bottom sign reads '110 112-114 116'. To the right, another blue sign is partially visible with numbers '128', '140', '118', and '30'.
Описание:	Фасад здания с адресной табличкой

Фото 2	 A photograph showing the entrance to the object. A red door is open, revealing the interior. To the right of the door is a window with a metal grille. The walls are light-colored and show signs of wear.
Описание:	Вход на Объект

Ответственные за проведение обследования: \_\_\_\_\_ / Шатравина Е.В. /

\_\_\_\_\_ / Бибикина Л.Р. /



Фото 3	 A photograph showing the interior of a room in a state of significant disrepair. The walls are heavily damaged, with large areas of peeling paint and exposed concrete or brick. The floor is covered with debris, including wooden planks, cardboard boxes, and several white plastic buckets. A doorway in the background leads to another room with blue walls. A fluorescent light fixture is visible on the ceiling.
Описание:	Вид внутри Объекта

Фото 4	 A photograph showing the interior of a room, viewed through an open doorway. The room has yellow walls and a window with a wooden frame. The floor is cluttered with debris, including a cardboard box and some papers. The paint on the walls and door frames is peeling and chipped away, revealing the underlying structure.
Описание:	Вид внутри Объекта

Ответственные за проведение обследования:

\_\_\_\_\_ / Шатравина Е.В. /

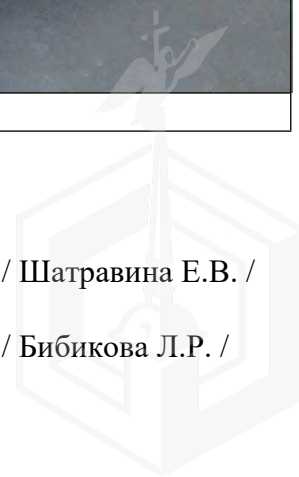
\_\_\_\_\_ / Бибикова Л.Р. /



Фото 5



Описание: Вид внутри Объекта

Фото 6

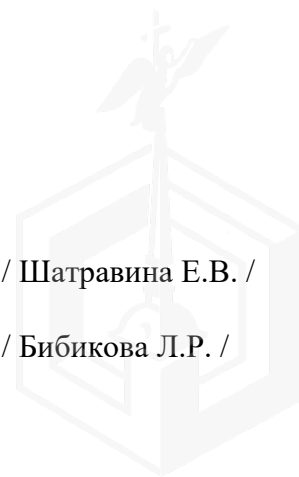
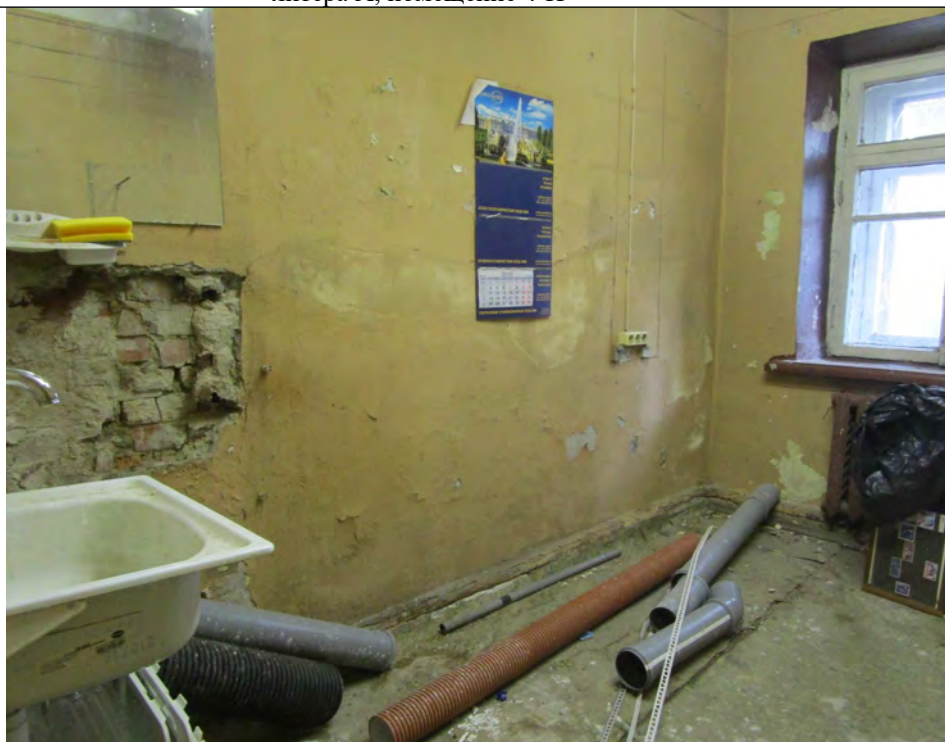

Описание: Вид внутри Объекта

Ответственные за проведение обследования:

\_\_\_\_\_ / Шатравина Е.В. /

\_\_\_\_\_ / Бибикова Л.Р. /



Фото 7



Описание: Вид внутри Объекта

Фото 8

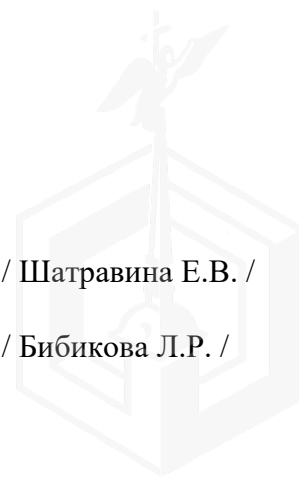

Описание: Вид внутри Объекта

Ответственные за проведение обследования:

\_\_\_\_\_ / Шатравина Е.В. /

\_\_\_\_\_ / Бибикова Л.Р. /



Фото 9	
Описание:	Вид внутри Объекта

Фото 10	
Описание:	Вид внутри Объекта

Ответственные за проведение обследования:

\_\_\_\_\_ / Шатравина Е.В. /

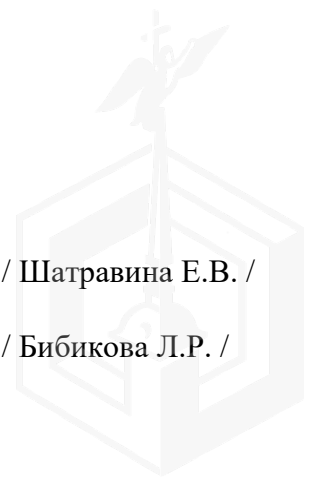
\_\_\_\_\_ / Бибикова Л.Р. /





Фото 11

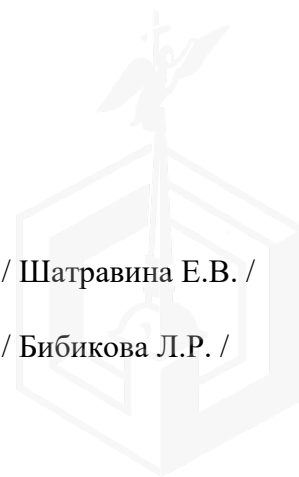

Описание: Вид внутри Объекта

Фото 12



Описание: Вид внутри Объекта

Ответственные за проведение обследования:

\_\_\_\_\_ / Шатравина Е.В. /

\_\_\_\_\_ / Бибикова Л.Р. /

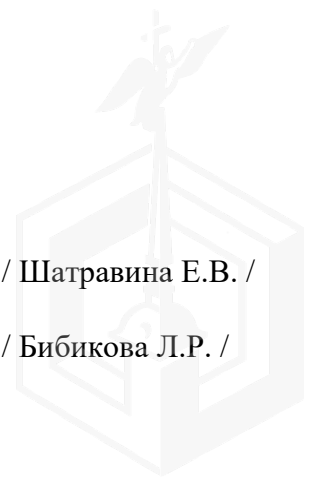



Ответственные за проведение обследования:

\_\_\_\_\_ / Шатравина Е.В. /

\_\_\_\_\_ / Бибикова Л.Р. /

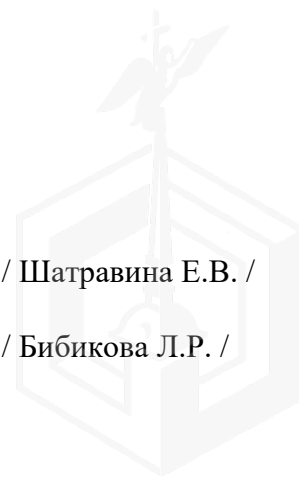



## МЧС РОССИИ

ГЛАВНОЕ УПРАВЛЕНИЕ  
МИНИСТЕРСТВА РОССИЙСКОЙ ФЕДЕРАЦИИ  
ПО ДЕЛАМ ГРАЖДАНСКОЙ ОБОРОНЫ,  
ЧРЕЗВЫЧАЙНЫМ СИТУАЦИЯМ И ЛИКВИДАЦИИ  
ПОСЛЕДСТВИЙ СТИХИЙНЫХ БЕДСТВИЙ  
ПО Г. САНКТ-ПЕТЕРБУРГУ  
(Главное управление МЧС России  
по г. Санкт-Петербургу)

ул. Большая Морская, д. 40, лит. А  
г. Санкт-Петербург, 190031  
тел. (812) 718-25-05, факс (812) 571-53-34

16.08.2022 № 130-9121

На № 04-21-13648/22-0-0 от 14.07.2022

О направлении сведений

Санкт-Петербургское  
государственное казенное  
учреждение  
«Имущество Санкт-Петербурга»

ул. Новгородская, д. 20, лит. А,  
пом. 2-Н, г. Санкт-Петербург,  
191124

Главное управление МЧС России по г. Санкт-Петербургу (далее – Главное управление) рассмотрев письмо от 14.07.2022 № 04-21-13648/22-0-0 сообщает, что по учетным данным Главного управления, объекты недвижимости, расположенные по адресам:

- г. Санкт-Петербург, наб. реки Фонтанки, д. 14, лит. А, пом. 8-Н;
- г. Санкт-Петербург, Октябрьская наб., д. 48, корп. 3, лит. А;
- г. Санкт-Петербург, пос. Саперный, ул. Дорожная, д. 7, лит. А, пом. 8-Н;
- г. Санкт-Петербург, ул. Цимлянская, д. 8, лит. А, пом. 2-Н;
- г. Санкт-Петербург, ул. Садовая, д. 25, лит. А, пом. 14-Н, 22-Н, ч.п. 4-Н, 5-Н, 13-Н, 15-Н, пом. 4-Н, 5-Н, 13-Н, 15-Н, 18-Н;
- г. Санкт-Петербург, ул. Садовая, д. 44, лит. А, пом. 5-Н;
- г. Санкт-Петербург, ул. Садовая, д. 124, лит. А, пом. 8-Н;
- г. Санкт-Петербург, ул. Некрасова, д. 46, лит. А, пом. 11-Н;
- г. Санкт-Петербург, ул. Садовая, д. 112-114, лит. А, пом. 4-Н;
- г. Санкт-Петербург, ул. 10-я Советская, д. 1-3, лит. А, пом. 3-Н;
- г. Санкт-Петербург, пер. Джамбула, д. 19, лит. А, пом. 14-Н;
- г. Санкт-Петербург, ул. Садовая, д. 48, лит. А, пом. 14-Н не являются защитными сооружениями гражданской обороны.

Заместитель начальника Главного управления  
(по гражданской обороне и защите населения)

Е.В. Цыганов





25.07.2022 № ЭСКЛ/16-01/10133

На № 04-25-13652/22-0-0 от 14.07.2022

Публичное акционерное общество  
«Россети Ленэнерго»  
197227, г. Санкт-Петербург,  
вн. тер. г. муниципальный округ Озеро Долгое,  
ул. Гаккелевская, д. 21, литера А  
тел. 8 (800) 220-0-220  
e-mail: office@lenenergo.ru  
www.rosseti-lenenergo.ru  
КПП 997650001; ОКТМО 40325000  
ИНН 7803002209; ОГРН 1027809170300

Заместителю директора  
СПб ГКУ «Имущество  
Санкт-Петербурга»  
О.С. Очкивской

ул. Новгородская,  
д. 20, лит. А, пом. 2Н,  
Санкт-Петербург, 191144

PopovaP@commim.spb.ru

Уважаемая Ольга Сергеевна!

В ответ на Ваше обращение от 19.07.2022 вх. № ЛЭ/01-02/18784 ПАО «Россети Ленэнерго» зарегистрированы заявки от 21.07.2022 №№ 22-069859, 22-069862 о восстановлении документов о технологическом присоединении в отношении энергопринимающих устройств (далее – ЭПУ) объектов «нежилые помещения», расположенных по адресам: Санкт-Петербург, ул. Садовая, д. 44, литера А, помещение 5Н, кад. номер 78:32:0001061:2147; Санкт-Петербург, ул. Садовая, д. 112-114, литера А, помещение 4Н, кад. Номер 78:32:0001074:1506 (далее – Объекты).

В соответствии с абзацем третьим пункта 4 статьи 26 Федерального закона от 26.03.2003 № 35-ФЗ «Об электроэнергетике» сетевая организация или иной владелец объектов электросетевого хозяйства, к которым в надлежащем порядке технологически присоединены ЭПУ, по требованию собственника или иного законного владельца ЭПУ или объектов электроэнергетики в установленные законодательством Российской Федерации сроки обязаны предоставить или составить документы, подтверждающие технологическое присоединение и (или) разграничение балансовой принадлежности объектов электроэнергетики и ответственности сторон за нарушение правил эксплуатации объектов электросетевого хозяйства.

В данном случае технологическое присоединение ЭПУ Объектов осуществлено через электрические сети зданий, расположенных по адресам: Санкт-Петербург, ул. Садовая, д. 44, литера А; Санкт-Петербург, ул. Садовая, д. 112-114, литера А.

Таким образом, в силу вышеприведенного нормативного положения обязанность по оформлению и выдаче в отношении ЭПУ Объектов документов о технологическом присоединении лежит на балансодержателе электрических сетей зданий, через которые технологически присоединены ЭПУ Объектов.

Порядок, сроки оформления и выдачи таких документов установлены в разделе VIII Правил технологического присоединения ЭПУ потребителей электрической энергии, объектов по производству электрической энергии, а также объектов электросетевого хозяйства, принадлежащих сетевым организациям и иным лицам, к электрическим сетям, утвержденных постановлением Правительства Российской Федерации от 27.12.2004 № 861 (далее – Правила ТП).

Форма акта об осуществлении технологического присоединения, в соответствии с которой должны быть переоформлены акты в отношении ЭПУ Объектов, представлена в Приложении № 1 к вышеуказанным Правилам ТП.

Учитывая изложенное, в целях получения документов о технологическом присоединении в отношении ЭПУ Объектов Вам необходимо обратиться к балансодержателю электрических сетей зданий, через которые технологически присоединены ЭПУ Объектов.

Представитель ПАО «Россети Ленэнерго»  
по доверенности

А.П. Омельченко

Исп. Иванова В.А.  
Тел.: 8-800-220-0-220  
Вх. № ЛЭ/01-02/18784  
Вх. №№ 22-069859, 22-069862

Представитель ПАО «Россети Ленэнерго» действует на основании доверенности № 226-21 от 01.10.2021



## ОТЧЕТ №3730Н/2023

Об оценке рыночной стоимости объекта оценки

**Право временного владения (пользования) нежилым помещением 4-Н площадью 96,6 кв.м., этаж расположения: цоколь. Кадастровый номер: 78:32:0001074:1506, расположенным по адресу: г. Санкт-Петербург, ул. Садовая, д. 112-114, литера А, пом. 4-Н**

Заказчик	Комитет имущественных отношений Санкт-Петербурга, действующий от имени Санкт-Петербурга, в лице заместителя председателя Комитета Федорова К.В., действующего на основании доверенности от 29.12.2022 № 78 АВ 2962439, зарегистрированной в реестре под № 78/688-н/78-2022-10-374
Собственник	Санкт-Петербург
Адрес объекта оценки	г. Санкт-Петербург, ул. Садовая, д. 112-114, литера А, пом. 4-Н
Дата оценки	13 ноября 2023 г.
Дата составления отчета	18 ноября 2023 г.

г. Новосибирск 2023 г.



Исх. №3730Н/2023 от 18 ноября 2023 г.

= Сопроводительное письмо к отчету =

Для заместителя председателя

Комитета Федорова К. В.

В соответствии с Государственным контрактом № 23000213 от 07.03.2023 г. и Задаaniem на оценку №32 от 21 июля 2023 г., Оценщик, ООО «Новосибирская оценочная компания», произвел оценку рыночной стоимости объекта оценки.

Оценка проводится для определения рыночной величины ежемесячной арендной платы за объект.

На основании информации, представленной и проанализированной в Отчете об оценке №3730Н/2023 от 18 ноября 2023 г., с учетом ограничивающих условий и сделанных допущений, оценщиком ООО «Новосибирская оценочная компания», сделан вывод, что величина рыночной стоимости права временного владения (пользования) объектом недвижимого имущества составляет:

Таблица 1. Результаты расчета

№ п/п	Наименование	Площадь, кв.м.	с учетом НДС, руб./кв. м в месяц*	без учета НДС, руб./кв. м в месяц*	с учетом НДС, руб. в месяц*	без учета НДС, руб. в месяц*
1	Право временного владения (пользования) нежилым помещением 4-Н площадью 96,6 кв.м., этаж расположения: цоколь. Кадастровый номер: 78:32:0001074:1506, расположенное по адресу: г. Санкт-Петербург, ул. Садовая, д. 112-114, литера А, пом. 4-Н	96,6	998,00	831,67	96 406,80	80 339,00

\*арендная плата не включает в себя расходы на эксплуатацию и коммунальные услуги, а также страховые платежи

Обращаем внимание, что сопроводительное письмо не является отчетом об оценке, а только предваряет отчет, приведенный далее. Развернутая характеристика объектов приведена в отчете об оценке. Отдельные части данной оценки не могут трактоваться отдельно, а только в связи с полным текстом прилагаемого отчета, принимая во внимание все содержащиеся там допущения и ограничения. Данные о проведенных расчетах приведены в письменном отчете.

Если у Вас возникнут какие-либо вопросы по оценке или по моим рассуждениям, пожалуйста, обращайтесь непосредственно ко мне.

Благодарим за возможность оказать Вам услугу.

**Генеральный директор**

**ООО «Новосибирская оценочная компания»**

**А.О. Иванович**



## СОДЕРЖАНИЕ

<b>СОДЕРЖАНИЕ</b>	3
1 <b>ЗАДАНИЕ НА ОЦЕНКУ</b>	5
2 <b>ПРИМЕНЯЕМЫЕ СТАНДАРТЫ ОЦЕНКИ</b>	6
3 <b>ПРИНЯТЫЕ ПРИ ПРОВЕДЕНИИ ОЦЕНКИ ОБЪЕКТА ОЦЕНКИ ДОПУЩЕНИЯ</b>	7
4 <b>СВЕДЕНИЯ О ЗАКАЗЧИКЕ ОЦЕНКИ И ОБ ОЦЕНЩИКЕ, ПОДПИСАВШЕМ ОТЧЕТ ОБ ОЦЕНКЕ</b>	8
4.1 Сведения о заказчике	8
4.2 Сведения об оценщике, подписавшем отчет об оценке	8
4.3 Сведения о юридическом лице, с которым оценщик заключил трудовой договор	8
4.4 Сведения о независимости юридического лица, с которым оценщик заключил трудовой договор, и оценщика	9
4.5 Информация обо всех привлеченных к проведению оценки и подготовке отчета об оценке организациях и специалистах, с указанием их квалификации и степени их участия в проведении оценки объекта оценки	9
5 <b>ОСНОВНЫЕ ФАКТЫ И ВЫВОДЫ</b>	10
6 <b>ЭТАПЫ ОПРЕДЕЛЕНИЯ СТОИМОСТИ ОБЪЕКТА ОЦЕНКИ</b>	11
6.1. Иные сведения, необходимые для полного и достаточного представления результата оценки	11
7 <b>ОПИСАНИЕ ОБЪЕКТА ОЦЕНКИ С УКАЗАНИЕМ ПЕРЕЧНЯ ДОКУМЕНТОВ, ИСПОЛЬЗУЕМЫХ ОЦЕНЩИКОМ И УСТАНОВЛИВАЮЩИХ КОЛИЧЕСТВЕННЫЕ И КАЧЕСТВЕННЫЕ ХАРАКТЕРИСТИКИ ОБЪЕКТА ОЦЕНКИ</b>	12
7.1 Перечень документов, используемых оценщиком и устанавливающих количественные и качественные характеристики объекта оценки	12
7.2 Балансовая стоимость Объекта оценки	12
7.3 Сведения об имущественных правах, обременениях, связанных с объектом оценки	12
7.4 Описание количественных и качественных характеристик объекта оценки	13
7.5 Количественные и качественные характеристики элементов, входящих в состав объекта оценки, которые имеют специфику, влияющую на результаты оценки	15
7.6 Фотоматериалы	16
7.7 Информация об износе и устаревании	22
7.8 Описание местоположения объекта оценки	24
7.9 Краткая характеристика г. Санкт-Петербург	25
8 <b>АНАЛИЗ РЫНКА ОБЪЕКТА ОЦЕНКИ, ЦЕНООБРАЗУЮЩИХ ФАКТОРОВ, А ТАКЖЕ ВНЕШНИХ ФАКТОРОВ, ВЛИЯЮЩИХ НА ЕГО СТОИМОСТЬ</b>	29
8.1 Анализ влияния общей политической и социально-экономической обстановки в стране и регионе расположения объектов оценки на рынок оцениваемого объекта, в том числе тенденций, наметившихся на рынке, в период, предшествующий дате оценки	30
8.1.1 Основные политические события, влияющие на экономику России	30
8.1.2 Социально-экономические показатели Российской Федерации	31
8.1.3 Социально-экономические показатели г. Санкт-Петербурга за январь-июнь 2023 г.	35
8.1.4 Прогноз макроэкономических показателей Российской Федерации	36
8.2 Определение сегмента рынка, к которому принадлежит оцениваемый объект	38
8.3 Анализ фактических данных о ценах сделок и предложений с объектами недвижимости из сегментов рынка, к которым может быть отнесен оцениваемый объект при фактическом, а также при альтернативных вариантах его использования, с указанием интервала значений цен	39
8.4 Анализ основных факторов, влияющих на спрос, предложение и цены сопоставимых объектов	44



8.5	Основные выводы относительно рынка недвижимости в сегментах, необходимых для оценки объекта .....	45
9	<b>АНАЛИЗ НАИБОЛЕЕ ЭФФЕКТИВНОГО ИСПОЛЬЗОВАНИЯ</b> .....	45
10	<b>ОБЩИЕ ПОНЯТИЯ И ПОДХОДЫ К ОЦЕНКЕ</b> .....	46
10.1	Определение вида оцениваемой стоимости .....	46
10.2	Терминология .....	47
10.3	Подходы к оценке .....	48
10.4	Сравнительный подход .....	49
10.5	Доходный подход .....	50
10.6	Затратный подход .....	52
10.7	Обоснование использования подходов к оценке .....	54
11	<b>РАСЧЕТ РЫНОЧНОЙ СТОИМОСТИ ОБЪЕКТА ОЦЕНКИ СРАВНИТЕЛЬНЫМ ПОДХОДОМ</b> .....	54
11.1	Подбор объектов-аналогов .....	55
11.2	Выбор единицы сравнения .....	64
11.3	Техника корректировок .....	64
11.4	Определение элементов сравнения .....	64
11.5	Описание и расчет корректировок .....	65
12	<b>СОГЛАСОВАНИЕ РЕЗУЛЬТАТОВ И ЗАКЛЮЧЕНИЕ О РЫНОЧНОЙ СТОИМОСТИ ОБЪЕКТА ОЦЕНКИ</b> .....	79
13	<b>ЗАКЛЮЧЕНИЕ О РЫНОЧНОЙ СТОИМОСТИ ОБЪЕКТА ОЦЕНКИ</b> .....	80
14	<b>ИСПОЛЬЗУЕМЫЕ МАТЕРИАЛЫ</b> .....	81
15	<b>ПРИЛОЖЕНИЕ</b> .....	83
15.1	Копии интернет - страниц объектов-аналогов .....	83
15.2	Копии документов, используемых оценщиком и устанавливающих количественные и качественные характеристики объекта оценки .....	91
15.3	Копии документов, содержащих сведения об Оценщике и Исполнителе .....	118



# 1 ЗАДАНИЕ НА ОЦЕНКУ

Приложение к государственному  
контракту от 07.03.2023  
№ 23000213

## ЗАДАНИЕ НА ОЦЕНКУ № 32

1. **Объект оценки:** (предмет, состав, адрес объекта оценки или другие характеристики местоположения, идентифицирующие объект оценки) нежилое помещение 4Н площадью 96,6 кв.м, кадастровый номер 78:32:0001074:1506, расположенное по адресу: Санкт-Петербург, Садовая ул., д. 112-114, литера А.
2. **Имущественные права на объект оценки:** государственная собственность Санкт-Петербурга
3. **Цель оценки:** определение рыночной величины годовой арендной платы за объект.
4. **Предполагаемое использование результатов оценки и связанные с этим ограничения:** для установления начальной цены при проведении аукциона на право заключения договора аренды объекта оценки сроком на 10 (десять) лет в рамках распоряжения Комитета имущественных отношений Санкт-Петербурга от 31.07.2019 № 127-р «О проведении аукционов на право заключения договоров аренды объектов нежилого фонда, находящихся в государственной собственности Санкт-Петербурга».
5. **Дата проведения оценки:** оценка проводится в ценах на дату осмотра.
6. **Вид стоимости:** рыночная
7. **Предпосылки стоимости:**
  - участники сделки являются неопределенными лицами (гипотетические участники) из числа физических лиц, не являющихся индивидуальными предпринимателями и применяющие специальный налоговый режим «Налог на профессиональный доход», субъектов малого и среднего предпринимательства, имеющих право на поддержку органами государственной власти и органами местного самоуправления в соответствии с частями 3 и 5 статьи 14 Федерального закона от 24.07.2007 № 209-ФЗ «О развитии малого и среднего предпринимательства в Российской Федерации», или организаций, образующих инфраструктуру поддержки субъектов малого и среднего предпринимательства;
  - предполагается сделка с объектом оценки;
  - предполагаемое использование объекта – в соответствии с функциональным назначением;
  - характер сделки – добровольная.
8. **Права на объект оценки, учитываемые при определении стоимости объекта:** право владения и пользования (право аренды).
9. **Срок проведения оценки:** устанавливается в соответствии с контрактом на оказание услуг по оценке от 07.03.2023 № 23000213.
10. **Характеристики объекта оценки:** принять в соответствии с документами технической инвентаризации.
11. **Допущения и ограничения, на которых должна основываться оценка:** устанавливаются в процессе проведения оценки и указываются в отчете.
12. **Указание на форму составления отчета об оценке:** на бумажном носителе и электронная форма.
13. **Требования к отчету об оценке:**

Соответствие требованиям:

  - Федерального закона от 29.07.1998 № 135-ФЗ «Об оценочной деятельности в Российской Федерации»
  - Федеральных стандартов оценки ФСО I – VI, ФСО № 7, утвержденных приказами Минэкономразвития России от 14.04.2022 № 200 и от 25.09.2014 № 611
14. **Прочие условия:**
  - Границы возможного интервала стоимости объекта оценки приводить не требуется;
  - Рыночную величину ежемесячной арендной платы за объект прошу указать с учетом налога на добавленную стоимость (далее – НДС) и без НДС.

**Заказчик:**

Комитет имущественных отношений  
Санкт – Петербурга  
Заместитель председателя Комитета

ДОКУМЕНТ ПОДПИСАН  
ЭЛЕКТРОННОЙ ПОДПИСЬЮ  
Сертификат 33A828D147C4B511E536F99D7AA574DD  
Владислав Федоров Кирилл Валентинович  
Действителен с 15.08.2023 по 07.08.2024

**Исполнитель:**

Общество с ограниченной ответственностью  
«Новосибирская Оценочная Компания»  
Генеральный директор



## 2 ПРИМЕНЯЕМЫЕ СТАНДАРТЫ ОЦЕНКИ

Настоящая работа выполнена в соответствии с документами, регламентирующими практику профессиональной оценки.

1. Федеральный закон от 29.07.1998 г. № 135-ФЗ "Об оценочной деятельности в Российской Федерации";
2. Федеральный стандарт оценки «Структура федеральных стандартов оценки и основные понятия, используемые в федеральных стандартах оценки (ФСО I)», утвержденный приказом Минэкономразвития России от 14 апреля 2022 г. № 200;
3. Федеральный стандарт оценки «Виды стоимости (ФСО II)», утвержденный приказом Минэкономразвития России от 14 апреля 2022 г. № 200;
4. Федеральный стандарт оценки «Процесс оценки (ФСО III)», утвержденный приказом Минэкономразвития России от 14 апреля 2022 г. № 200;
5. Федеральный стандарт оценки «Задание на оценку (ФСО IV)», утвержденный приказом Минэкономразвития России от 14 апреля 2022 г. № 200;
6. Федеральный стандарт оценки «Подходы и методы оценки (ФСО V)», утвержденный приказом Минэкономразвития России от 14 апреля 2022 г. № 200;
7. Федеральный стандарт оценки «Отчет об оценке (ФСО VI)», утвержденный приказом Минэкономразвития России от 14 апреля 2022 г. № 200;
8. Стандарты и правила оценочной деятельности саморегулирующей организации Ассоциации «Свободный оценочный департамент» от 11.03.2019 г.

Ниже в таблице приведен перечень использованных стандартов и обоснование их использования для определения соответствующего вида стоимости при проведении оценки объекта оценки в рамках настоящего отчета:

Краткое наименование стандарта	Полное наименование стандарта	Сведения о принятии стандарта	Обоснование для использования стандарта
ФСО I	Федеральный стандарт оценки «Структура федеральных стандартов оценки и основные понятия, используемые в федеральных стандартах оценки (ФСО I)»	Приказ Минэкономразвития России от 14 апреля 2022 г. № 200	Стандарт обязателен к применению
ФСО II	Федеральный стандарт оценки «Виды стоимости (ФСО II)»	Приказ Минэкономразвития России от 14 апреля 2022 г. № 200	Стандарт обязателен к применению
ФСО III	Федеральный стандарт оценки «Процесс оценки (ФСО III)»	Приказ Минэкономразвития России от 14 апреля 2022 г. № 200	Стандарт обязателен к применению
ФСО IV	Федеральный стандарт оценки «Задание на оценку (ФСО IV)»	Приказ Минэкономразвития России от 14 апреля 2022 г. № 200	Стандарт обязателен к применению
ФСО V	Федеральный стандарт оценки «Подходы и методы оценки (ФСО V)»	Приказ Минэкономразвития России от 14 апреля 2022 г. № 200	Стандарт обязателен к применению
ФСО VI	Федеральный стандарт оценки «Отчет об оценке (ФСО VI)»	Приказ Минэкономразвития России от 14 апреля 2022 г. № 200	Стандарт обязателен к применению
ФСО 7	Федеральный стандарт оценки «Оценка недвижимости (ФСО 7)»	Приказ Минэкономразвития России от 25 сентября 2014 г. № 611	Стандарт обязателен к применению

### 3 ПРИНЯТЫЕ ПРИ ПРОВЕДЕНИИ ОЦЕНКИ ОБЪЕКТА ОЦЕНКИ ДОПУЩЕНИЯ

1. Все факты, изложенные в настоящем отчете, проверены, верны и соответствуют действительности.

2. Приведенные анализы, мнения и выводы ограничиваются лишь принятыми предложениями и существующими ограничительными условиями, и допущениями, являющихся частью настоящего отчета, и представляют собой личные беспристрастные профессиональные формулировки.

3. В отношении объекта оценки, являющегося предметом настоящего отчета, оценщик не имеет никакой личной заинтересованности ни сейчас, ни в перспективе. А также не состоит в родстве, не имеет никаких интересов или пристрастности по отношению к лицам, являющимся на дату вступления в силу настоящего отчета, владельцами оцененной недвижимости или намеревающихся совершить с ней сделку.

4. Оплата услуг оценщика не связана с обусловленной или заранее установленной стоимостью объекта оценки или с деятельностью по оценке недвижимости, благоприятствующей интересам клиента, с суммой стоимости оцененной недвижимости, с притяжением оговоренных или с возникновением последующих событий и совершением сделки с недвижимостью.

5. В процессе анализа данных, ни одно лицо не оказывало сколько-нибудь существенной помощи оценщику, подписавшему настоящий отчет.

6. В процессе подготовки настоящего отчета оценщик исходил из достоверности имеющихся документов, полученных от Заказчика.

7. Оценщик не несет ответственности за юридическое описание права собственности на оцениваемое имущество, достоверность которого исходит со слов заказчика. Оцениваемые права собственности рассматриваются свободными от каких-либо претензий или ограничений, кроме оговоренных в отчете.

8. Оценщик не производил обмер объектов оценки, полагаясь на верность исходной информации, представленной Заказчиком.

9. От оценщика не требуется появляться в суде или свидетельствовать иным образом по поводу составленного отчета или оцененного имущества, кроме как официального вызова суда.

10. При проведении оценки предполагалось отсутствие каких-либо скрытых факторов, влияющих на стоимость оцениваемого имущества. На оценщике не лежит ответственность по обнаружению (или в случае обнаружения) подобных факторов.

11. Исходные данные, использованные оценщиком при подготовке отчета, были получены из надежных источников и считаются достоверными. Тем не менее, оценщик не может принять на себя ответственность за точность этих данных, поэтому там, где это возможно, он делает ссылки на источник информации.

12. Отчет достоверен лишь в полном объеме и для указанных в нем целей. Использование отчета для других целей может привести к неверным выводам.

13. Мнение относительно стоимости, полученной на дату оценки, действительно только на дату оценки. Оценщик не принимает на себя ответственность за последующие изменения социальных, экономических, юридических и природных условий, которые могут повлиять на стоимость оцениваемых объектов.

14. Оценщик не несет ответственность за оценку состояния тех объектов или частей объектов, которые невозможно изучить визуальным осмотром или путем анализа предоставленных Оценщику планов, спецификаций исполнения и прочей технической или финансовой документации.

15. В отсутствие документально подтвержденных обременений в отношении объекта оценки оценка объекта проводится исходя из предположения об отсутствии таких обременений, если в задании на оценку не указано иное.

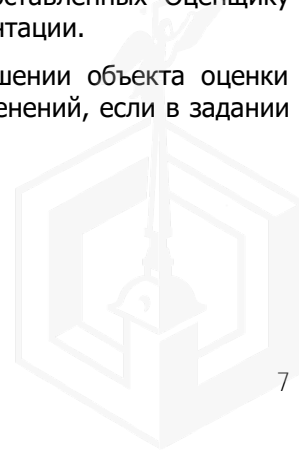

## 4 СВЕДЕНИЯ О ЗАКАЗЧИКЕ ОЦЕНКИ И ОБ ОЦЕНЩИКЕ, ПОДПИСАВШЕМ ОТЧЕТ ОБ ОЦЕНКЕ

### 4.1 Сведения о заказчике

Сведения о Заказчике	<p>Комитет имущественных отношений Санкт-Петербурга, действующий от имени Санкт-Петербурга, в лице заместителя председателя Комитета Федорова К.В., действующего на основании доверенности от 29.12.2022 № 78 АВ 2962439, зарегистрированной в реестре под № 78/688-н/78-2022-10-374</p> <p>ИНН 7832000076 / КПП 784201001</p> <p>ОГРН 1027809244561 от 17 декабря 2002 г.</p> <p>Юридический адрес и место нахождения: 191144, г. Санкт-Петербург, ул. Новгородская, д. 20, литера А, помещение 2Н</p> <p>Тел. (812) 576-75-15</p> <p>Факс (812) 576-49-10</p>
----------------------	---

### 4.2 Сведения об оценщике, подписавшем отчет об оценке

Фамилия имя отчество	Иванович Алексей Олегович
Контактная информация	Тел.: (383) 359-79-09, адрес электронной почты: nok-ocenka@mail.ru
Информация о членстве в саморегулируемой организации оценщиков (СРО)	<p>Ассоциация саморегулируемая организация «Свободный Оценочный Департамент» (Ассоциация СРОО «СВОД»)</p> <p>Место нахождения: 620100, г. Екатеринбург, ул. Ткачей, д. 23, тел. +7 (343) 380-80-82, 8-800-333-8738, <a href="http://www.srosvod.ru">www.srosvod.ru</a></p> <p>Свидетельство о членстве в саморегулируемой организации оценщиков Ассоциация СРОО «СВОД» от 05.03.2019 г., дата включения в реестр 03.12.2013 г., регистрационный номер в реестре 396</p>
Номер и дата выдачи документа, подтверждающего получение профессиональных знаний в области оценочной деятельности	Диплом о профессиональной переподготовке 54 АЕ000006, выдан НОУ ВПО «Сибирская академия финансов и банковского дела» от 18.10.2013 г.
Сведения о страховании гражданской ответственности Оценщика	Полис обязательного страхования ответственности оценщика №700-0002575-04704 выдан ООО Страховая Компания «Гелиос». Период действия с 03.12.2022 г. по 02.12.2023 г. Страховая сумма: 30 000 000 (Тридцать миллионов) рублей 00 копеек. Выдан 22.11.2022 г.
Квалификационный аттестат	<p>Квалификационный аттестат Оценщика в области оценочной деятельности по направлению «Оценка недвижимости» №026624-1 от 28.07.2021 г.</p> <p>Квалификационный аттестат Оценщика в области оценочной деятельности по направлению «Оценка движимого имущества» № 031101-2 от 22.10.2021 г.</p>
Стаж работы в оценочной деятельности	12 лет

### 4.3 Сведения о юридическом лице, с которым оценщик заключил трудовой договор

Организационно-правовая форма	Общество с ограниченной ответственностью
Полное наименование	Общество с ограниченной ответственностью «Новосибирская оценочная компания»
Краткое наименование	ООО «Новосибирская оценочная компания»
ИНН	3804044797
Основной государственный	ОГРН 1093804001785

регистрационный номер (ОГРН)	
Дата присвоения ОГРН	27 августа 2009 г.
Место нахождения	630049, г. Новосибирск, Красный проспект, д. 79, офис 215
Телефон	Тел.: (383) 359-79-09
Сведения о страховании ответственности юридического лица	Страховой полис №700-0002618-04704, выдан ООО Страховая компания «Гелиос», страховая сумма: 100 000 000 рубль, дата выдачи: 10.04.2023 г., срок действия: с 29.04.2023 г. по 28.04.2024 г.

#### 4.4 Сведения о независимости юридического лица, с которым оценщик заключил трудовой договор, и оценщика

Юридическое лицо, с которым оценщик заключил трудовой договор, и оценщик являются независимыми, это означает, что:

1. Оценка объекта оценки не может проводиться оценщиком, если он является учредителем, собственником, акционером, должностным лицом или работником юридического лица - заказчика, лицом, имеющим имущественный интерес в объекте оценки, либо состоит с указанными лицами в близком родстве или свойстве.

2. Проведение оценки объекта оценки не допускается, если:

- в отношении объекта оценки оценщик имеет вещные или обязательственные права вне договора;

- оценщик является участником (членом) или кредитором юридического лица - заказчика либо такое юридическое лицо является кредитором или страховщиком оценщика.

3. Не допускается вмешательство заказчика либо иных заинтересованных лиц в деятельность оценщика и юридического лица, с которым оценщик заключил трудовой договор, если это может негативно повлиять на достоверность результата проведения оценки объекта оценки, в том числе ограничение круга вопросов, подлежащих выяснению или определению при проведении оценки объекта оценки.

4. Юридическое лицо не вправе заключать договор на проведение оценки с заказчиком в случаях, если оно имеет имущественный интерес в объекте оценки и (или) является аффилированным лицом заказчика, а также в иных случаях, установленных законодательством Российской Федерации.

5. Размер денежного вознаграждения за проведение оценки объекта оценки не может зависеть от итоговой величины стоимости объекта оценки.

#### 4.5 Информация обо всех привлеченных к проведению оценки и подготовке отчета об оценке организациях и специалистах, с указанием их квалификации и степени их участия в проведении оценки объекта оценки

Непосредственно к проведению оценки и подготовке Отчета об оценке никакие сторонние организации и специалисты (в том числе оценщики) не привлекались. Обращение к сторонним организациям или специалистам происходило лишь в рамках использования их баз данных и знаний в качестве источников информации.

Сведения обо всех специалистах (организациях), информация от которых была получена и использована в настоящем Отчете (в качестве консультирования), указаны далее по тексту.

Квалификация привлекаемых специалистов (работников организаций), используемая только в целях получения открытой информации, признается достаточной - соответственно, данные специалисты (работники организаций) могут быть привлечены в качестве источников информации, обладающей необходимой степенью достоверности.



## 5 ОСНОВНЫЕ ФАКТЫ И ВЫВОДЫ

<p>Основание для проведения оценки</p>	<p>1. Государственный контракт № 23000213 от 07.03.2023», заключенный между Комитетом имущественных отношений Санкт-Петербурга, действующий от имени Санкт-Петербурга, в лице заместителя председателя Комитета Федорова К.В., действующего на основании доверенности от 29.12.2022 № 78 АВ 2962439, зарегистрированной в реестре под № 78/688-н/78-2022-10-374 и ООО «Новосибирской оценочной компанией»;</p> <p>2. Задание на оценку №32 от 21 июля 2023 г.</p>
<p>Общая информация, идентифицирующая объекты оценки</p>	<p>Право временного владения (пользования) нежилым помещением 4-Н площадью 96,6 кв.м., этаж расположения: цоколь. Кадастровый номер: 78:32:0001074:1506, расположенное по адресу: г. Санкт-Петербург, ул. Садовая, д. 112-114, литера А, пом. 4-Н</p>
<p>Результаты оценки, полученные при применении различных подходов к оценке, руб.</p>	
<p>Затратный подход, руб.</p>	<p>Не применялся</p>
<p>Сравнительный подход, руб. 1 кв.м., руб. в месяц с НДС*</p>	<p>998</p>
<p>Доходный подход, руб.</p>	<p>Не применялся</p>
<p>Рыночная стоимость, руб. за 1 кв. м./мес.*</p>	<p><b>998 (Девятьсот девяносто восемь) рублей с НДС</b> 831,67 <b>(Восемьсот тридцать один) рубль 67 коп. без НДС</b></p>
<p>Рыночная стоимость, руб. за объект оценки мес.*</p>	<p>96 406,80 <b>(Девяносто шесть тысяч четыреста шесть) рублей 80 коп. с НДС</b> 80 339 <b>(Восемьдесят тысяч триста тридцать девять) рублей без НДС</b></p>
<p>Ограничения и пределы применения полученной итоговой стоимости</p>	<p>1. Итоговая величина рыночной стоимости, указанная в Отчете и выражающая профессиональное мнение Оценщика, не может быть использована для иных целей. Настоящий Отчет достоверен лишь в полном объеме.</p> <p>2. В расчетах не учитываются ограничения (обременения) на объекты оценки, за исключением сервитутов, установленных законом или иным нормативным правовым актом Российской Федерации, нормативным правовым актом субъекта Российской Федерации, нормативным правовым актом органа местного самоуправления.</p> <p>3. Оценка проводится исходя из допущения об отсутствии экологического загрязнения, ввиду отсутствия документально подтвержденного экологического загрязнения объектов оценки, в соответствии с заданием на оценку.</p> <p>4. В отчете об оценке определяется конкретная итоговая величина рыночной стоимости без указания границ интервала, в котором, по мнению оценщика, может находиться эта стоимость.</p> <p>5. Оценка проводится для целей совершения сделок. Ни Заказчик оценки, ни Оценщик не могут использовать Отчет иначе, чем это предусмотрено соответствующим Договором и настоящим Заданием на оценку.</p> <p>6. Использованные при проведении оценки объекта данные принимаются за достоверные, при этом ответственность за соответствие действительности и формальную силу данных несут владельцы источников их получения.</p> <p>7. Итоговая величина стоимости объекта является действительной исключительно на дату определения стоимости объекта (дату проведения оценки), при этом итоговая величина</p>

стоимости объекта может быть признана рекомендуемой для целей совершения сделки с объектом, если с даты составления настоящего Отчета до даты совершения сделки с объектом или с даты представления публичной оферты прошло не более 6 месяцев.

8. Ни весь отчет, ни какая-либо его часть не могут быть представлены заказчиком для использования в целях рекламы или для прочих целей, отличных от целей написания данного отчета.

9. Сведения, выводы и заключения, содержащиеся в настоящем Отчете, касающиеся методов и способов проведения оценки, а также итоговой величины стоимости объекта оценки, относятся к профессиональному мнению Специалистов, основанному на их специальных знаниях в области оценочной деятельности и соответствующей подготовке.

*\*арендная плата не включает в себя расходы на эксплуатацию и коммунальные услуги, а также страховые платежи*

## 6 ЭТАПЫ ОПРЕДЕЛЕНИЯ СТОИМОСТИ ОБЪЕКТА ОЦЕНКИ

Процесс оценки включает в себя следующие действия в соответствии с Федеральным стандартом оценки «Процесс оценки» (ФСО III)» п. I. Основные этапы процесса оценки:

1) согласование задания на оценку заказчиком оценки и оценщиком или юридическим лицом, с которым оценщик заключил трудовой договор, путем подписания такого задания в составе договора на оценку объекта оценки или в иной письменной форме в случае проведения оценки на основаниях, отличающихся от договора на оценку, предусмотренных Федеральным законом от 29 июля 1998 г. № 135-ФЗ «Об оценочной деятельности в Российской Федерации» (Собрание законодательства Российской Федерации, 1998, № 31, ст. 3813; 2021, № 27, ст. 5179);

2) сбор и анализ информации, необходимой для проведения оценки;

3) применение подходов к оценке, включая выбор методов оценки и осуществление необходимых расчетов;

4) согласование промежуточных результатов, полученных в рамках применения различных подходов к оценке (в случае необходимости), и определение итоговой стоимости объекта оценки;

5) составление отчета об оценке объекта оценки.

Процесс оценки не включает финансовую, юридическую, налоговую проверку и (или) экологический, технический и иные виды аудита.

В процессе оценки необходимо соблюдать требования Федерального закона, федеральных стандартов оценки, иных нормативных правовых актов 2 Российской Федерации в области оценочной деятельности, стандартов и правил оценочной деятельности, а также следовать положениям методических рекомендаций по оценке, одобренных советом по оценочной деятельности при Минэкономразвития России.

### 6.1. Иные сведения, необходимые для полного и достаточного представления результата оценки

В соответствии с положениями п. 11 ФСО VI в настоящем разделе приводятся иные сведения, необходимые, по мнению Оценщика, для полного и достаточного представления результата оценки (однозначного понимания сущности и содержания, выполненного Оценщиком исследования и итоговой величины стоимости).

1. Планы, схемы, чертежи и иные иллюстративные материалы, если таковые приведены в Отчете, призваны помочь пользователю Отчета получить наглядное представление об объекте оценки и не должны использоваться в каких-либо других целях (например, для расчета площади объекта недвижимости по его схеме).

2. В соответствии с требованиями п. 8 ФСО VI в приложении к Отчету приведены в том числе копии исходных документов, представленных Заказчиком (их графические изображения). На указанных копиях могут быть не видны (не полностью видны) следы заверения соответствующих



материалов Заказчика, в т.ч. в связи с их предоставлением в электронном виде с подписью ЭЦП. При этом Оценщик гарантирует, что все материалы, предоставленные Заказчиком, были оформлены в соответствии с требованиями п. 13 ФСО III, их оригиналы хранятся в архиве Оценщика.

## **7 ОПИСАНИЕ ОБЪЕКТА ОЦЕНКИ С УКАЗАНИЕМ ПЕРЕЧНЯ ДОКУМЕНТОВ, ИСПОЛЬЗУЕМЫХ ОЦЕНЩИКОМ И УСТАНОВЛИВАЮЩИХ КОЛИЧЕСТВЕННЫЕ И КАЧЕСТВЕННЫЕ ХАРАКТЕРИСТИКИ ОБЪЕКТА ОЦЕНКИ**

### **7.1 Перечень документов, используемых оценщиком и устанавливающих количественные и качественные характеристики объекта оценки**

1. Выписка из ЕГРН №КУВИ-001/2023-153510360 от 04.07.2023 г.;
2. Письмо филиала ФГБУ «ФКП Росреестра» по Санкт-Петербургу №исх/07178 от 27.07.2022 г.;
3. Служебная записка СПб ГКУ «Имущество Санкт-Петербурга» №УПАО--4046/22 от 26.08.2022 г.;
4. Письмо Управления Росреестра по Санкт-Петербургу №исх/03.28-00098 от 19.01.2023 г.;
5. Письмо ГБУ «ГУИОН» №1627-02/04 от 20.02.2023 г.;
6. Справка для расчета арендной платы от 07.04.2023 г.;
7. Уведомление СПб ГКУ ЦИОООКН №01-43-13083/23-0-1 от 05.06.2023 г.
8. Акт обследования объекта нежилого фонда от 27.06.2023 г.
9. Уведомление ГУ МЧС России по г. Санкт-Петербургу №исх-130-9171 от 16.08.2022 г.;
10. Уведомление Россети Ленэнерго №ЭСКЛ/16-01/10133 от 25.07.2022 г.;
11. Уведомление СПб ГКУ «Имущество СПб» № 04-21-14010/23-0-0 от 14.07.2023 г.;

Для проведения оценки Заказчиком были представлены правоустанавливающие и иные документы, скан-копии исследованных документов приведены в приложении к настоящему Отчету.

На основании представленных заказчиком документов и данных СМИ, Интернет-ресурсов, официальных сайтов, Оценщик провел анализ представленной информации, который показал, что используемой информации достаточно для определения рыночной стоимости права временного владения (пользования) объектом оценки.

Полный перечень использованных при проведении оценки данных приведен в соответствующих разделах настоящего Отчета.

### **7.2 Балансовая стоимость Объекта оценки**

Информация о балансовой и остаточной стоимости объекта не предоставлена.

### **7.3 Сведения об имущественных правах, обременениях, связанных с объектом оценки**

Собственность - Санкт-Петербург (№1230327.1 от 26.07.2000 г.).

Существующие обременения – не зарегистрировано.

Согласно статье 5 Федерального закона от 29.07.1998 № 135-ФЗ "Об оценочной деятельности в Российской Федерации", к объектам оценки относятся:

1. отдельные материальные объекты (вещи);

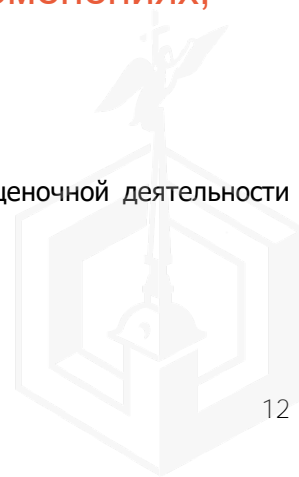

2. совокупность вещей, составляющих имущество лица, в том числе имущество определенного вида (движимое или недвижимое, в том числе предприятия);
3. право собственности и иные вещные права на имущество или отдельные вещи из состава имущества;
4. права требования, обязательства (долги);
5. работы, услуги, информация;
6. иные объекты гражданских прав, в отношении которых законодательством Российской Федерации установлена возможность их участия в гражданском обороте.

ФСО № 7 вносит дополнение относительно объектов недвижимости, входящих в состав Объекта оценки, в соответствии с которым для целей стандарта объектами оценки могут выступать следующие объекты недвижимости: застроенные земельные участки, незастроенные земельные участки, объекты капитального строительства, а также части земельных участков и объектов капитального строительства, жилые и нежилые помещения, вместе или по отдельности, с учетом связанных с ними имущественных прав, если это не противоречит действующему законодательству.

Оценке подлежит рыночная стоимость права временного владения (пользования) на условиях аренды в месяц недвижимым имуществом с учетом и без учета НДС.

Согласно ст. 606 ГК РФ «Договор аренды»: «По договору аренды (имущественного найма) арендодатель (наймодатель) обязуется предоставить арендатору (нанимателю) имущество за плату во временное владение и пользование или во временное пользование».

Ст. 615 ГК РФ «Пользование арендованным имуществом: арендатор вправе с согласия арендодателя сдавать арендованное имущество в субаренду (поднаем) и передавать свои права и обязанности по договору аренды другому лицу (перенаем), предоставлять арендованное имущество в безвозмездное пользование, а также отдавать арендные права в залог и вносить их в качестве вклада в уставный капитал хозяйственных товариществ и обществ или паевого взноса в производственный кооператив, если иное не установлено настоящим Кодексом, другим законом или иными правовыми актами».

## 7.4 Описание количественных и качественных характеристик объекта оценки

Описание основных количественных и качественных характеристик здания, в котором размещаются оцениваемые помещения, составленное по документам, предоставленным Заказчиком, представлено в таблице ниже.

*Таблица 2. Количественные и качественные характеристики здания*

Показатель	Характеристика	Источник информации
Наименование	Нежилое помещение 4-Н площадью 96,6 кв.м., этаж расположения: цоколь. Кадастровый номер: 78:32:0001074:1506	Выписка из ЕГРН №КУВИ-001/2023-153510360 от 04.07.2023 г.
Адрес объекта	г. Санкт-Петербург, ул. Садовая, д. 112-114, литера А, пом. 4-Н	
Краткое описание	Нежилое помещение	Визуальный осмотр, информация, предоставленная Заказчиком
Текущее использование объекта аренды	Не используется	
Год постройки здания	1896	<a href="https://prawdom.ru/dom.php?hm=Sadovaja%20spb_112-114">https://prawdom.ru/dom.php?hm=Sadovaja%20spb_112-114</a>
Год проведения реконструкции	1951	
Этаж расположения	Цоколь	Выписка из ЕГРН №КУВИ-001/2023-153510360 от 04.07.2023 г.
Площадь помещения, кв.м.	96,60	
Заглубление, м.	0,30	Акт обследования объекта нежилого фонда от 27.06.2023 г.
Высота по внутреннему обмеру, м.	2,62	
Объем, куб.м.	н/д	Не предоставлено
Процент физического износа по техническому паспорту по данным	н/д	

Показатель	Характеристика	Источник информации
технических документов		
Вход	1 отдельный с улицы, 1 отдельный со двора	Акт обследования объекта нежилого фонда от 27.06.2023 г.
Фундамент	н/д	Не предоставлено
Стены	Кирпичные	<a href="https://prawdom.ru/dom.php?hm=Sadovaja%20spb_112-114">https://prawdom.ru/dom.php?hm=Sadovaja%20spb_112-114</a>
Перегородки	н/д	Не предоставлено
Перекрытия	Смешанный	<a href="https://prawdom.ru/dom.php?hm=Sadovaja%20spb_112-114">https://prawdom.ru/dom.php?hm=Sadovaja%20spb_112-114</a>
Кровля	н/д	Не предоставлено
Полы		
Внутренняя отделка	Полы - бетон, покраска; стены - покраска, побелка; окна - деревянные; двери внутренние - деревянные; потолок - побелка	Визуальный осмотр, информация, предоставленная Заказчиком
Инженерное обеспечение объекта аренды	Электроснабжение, отопление, водоснабжение, канализация	Акт обследования объекта нежилого фонда от 27.06.2023 г.
Состояние здания	Удовлетворительное	Визуальный осмотр, информация, предоставленная Заказчиком
Состояние отделки помещений	Удовлетворительное, требует капитального ремонта	
Другие факторы и характеристики, относящиеся к объекту оценки, существенно влияющие на его стоимость	Отсутствуют	Визуальный осмотр, информация, предоставленная Заказчиком
Состояние подъездных путей, возможность круглогодичного доступа к объекту	Асфальтированная дорога, круглогодичный подъезд	Визуальный осмотр, Яндекс карты
Наличие переоборудований и перепланировок	В ч.п. 7 возведена перегородка с оконным проемом, демонтированы ступени. Частично перенесена перегородка между ч.п. 8 и ч.п. 7, в которой оборудован дверной проем со ступенями. Между ч.п. 8 и ч.п. 7 оборудован дверной проем. В ч.п. 4 изнутри зашит оконный проем металлическим листом	Акт обследования объекта нежилого фонда от 27.06.2023 г.
Историческая и культурная значимость объекта	Нет	Уведомление СПб ГКУ ЦИОООКН №01-43-13083/23-0-1 от 05.06.2023 г.





Рисунок 1. Справочная информация по объектам недвижимости в режиме online  
<https://lk.rosreestr.ru/>

## 7.5 Количественные и качественные характеристики элементов, входящих в состав объекта оценки, которые имеют специфику, влияющую на результаты оценки

Количественных и качественных характеристик элементов, входящих в состав объекта оценки, которые имеют специфику, влияющую на результаты оценки объекта оценки, не выявлено.



7.6 Фотоматериалы

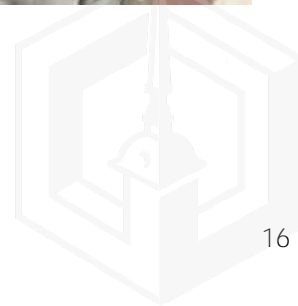



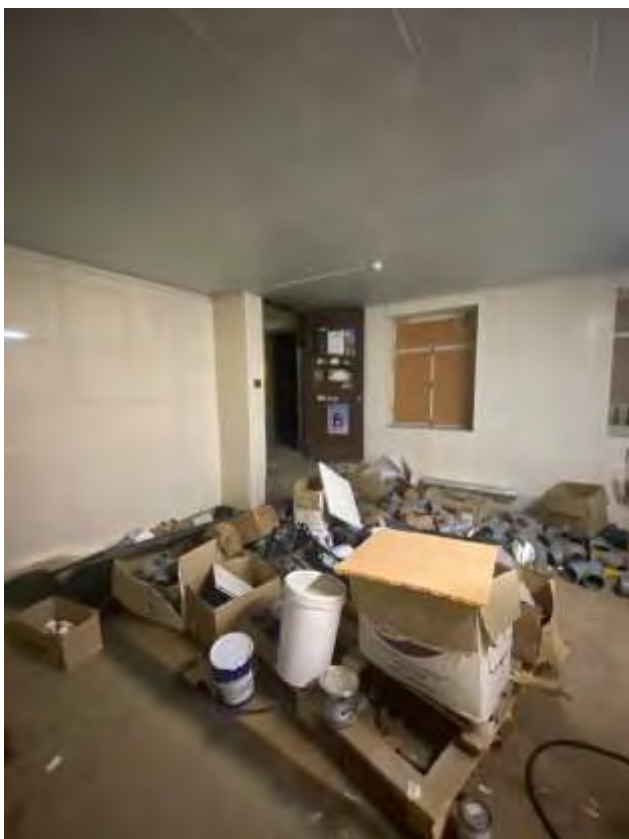







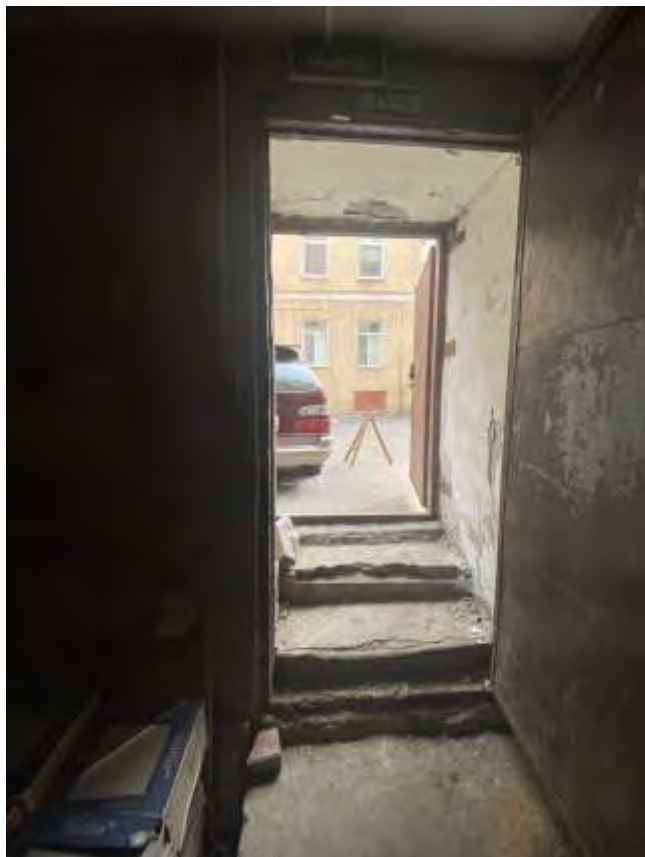

## 7.7 Информация об износе и устаревании

Износ определяется как уменьшение полной стоимости нового строительства, которое может происходить в результате физического разрушения, функционального устаревания, внешнего устаревания или комбинации этих источников.

По причине, вызвавшей износ, различают:

- Физический износ;
- Функциональное устаревание;
- Экономическое (внешнее) устаревание.

В общем случае накопленный износ определяется по формуле:

$$D_n = (1 - (1 - D_f) * (1 - D_{\text{фун}}) * (1 - D_v)), \text{ где:}$$

- $D_n$  – накопленный износ, доли ед.;
- $D_f$  – физический износ, доли ед.;
- $D_{\text{фун}}$  – функциональное устаревание, доли ед.;
- $D_v$  – внешнее устаревание, доли ед.

**Физический износ** – уменьшение стоимости имущества из-за его частичной или полной утраты качества, являющиеся результатом течения времени или прошлой эксплуатацией, и вероятная стоимость будущих издержек использования и необходимости затрат на обслуживание, в сопоставлении с современными заменяющими объектами.

Методы определения физического износа условно могут быть разделены на три группы:

- по техническому состоянию:

В соответствии с общепринятой методикой, износ объекта в целом определяется как сумма физических износов отдельных его конструктивных элементов, взвешенных по их доле в восстановительной стоимости. При этом признаки физического износа обычно устанавливаются при проведении технической экспертизы. При этом, как правило, учитывается неравномерность нарастания износа во времени. В качестве процедур, выполняемых техническим экспертом, можно отметить визуальный осмотр объекта и техническое диагностирование.

- по индивидуальным срокам службы:

В основе лежит принцип нормативных сроков службы конструктивных элементов или объекта в целом. В данном случае подразумевается нормальный износ, возникший за период эксплуатации, а также износ вследствие воздействия различных факторов при нарушении норм эксплуатации. Индивидуальные сроки службы устанавливаются, как правило, изготовителем или реже эксплуатирующей организацией. Часть объектов, например, промышленных объектов с повышенной опасностью эксплуатации, освидетельствуется Ростехнадзором РФ.

- по нормативным срокам службы:

Принцип нормального физического срока службы единичного объекта основных фондов с учетом климатических условий и режима сменности лежит в основе «Единых норм амортизационных отчислений на полное восстановление основных фондов народного хозяйства СССР». Данные о сроках полезного использования для различных групп основных средств приведены также в Постановлении Правительства РФ от 1 января 2002 г. № 1 «О классификации основных средств». Помимо этого, информация о сроках полезного использования, как правило, содержится в технических паспортах на изделия.

Для оценки физического износа оцениваемых объектов Оценщик использовал экспертный метод с применением шкалы физического износа строительных конструкций приведенной далее.



Таблица 3. Шкала физического износа строительных конструкций

Шкала экспертных оценок для определения величины физического износа для объектов недвижимости		
Состояние объекта	Характеристика физического состояния	Физический износ, %
Отличное	Практически новый объект	0 - 15
Хорошее	Полностью отремонтированный объект со средними сроками эксплуатации	15 - 35
Удовлетворительное	Требующий ремонта объект со средними сроками эксплуатации	35 - 60
Неудовлетворительное	Требующий ремонта объект с продолжительными сроками эксплуатации	60 - 80
Аварийное	Объект с продолжительными сроками эксплуатации. Проведение ремонта экономически нецелесообразно. Возможно вторичное использование материалов по утилизационной стоимости	80 - 1000

Расчет физического износа приведен в таблице ниже.

Таблица 4. Расчет физического износа

№ п/п	Наименование	Год постройки	Год капитального ремонта	Состояние объекта	Характеристика физического состояния	Физический износ, %
1	Нежилое помещение 4-Н площадью 96,6 кв.м., этаж расположения: цоколь. Кадастровый номер: 78:32:0001074:1506	1896	1951	Удовлетворительное	Требующий ремонта объект со средними сроками эксплуатации	45,0%

**Функциональное устаревание (обесценивание)** есть потеря в стоимости, вызванная тем, что объект не соответствует современным стандартам с точки зрения его функциональной полезности. Функциональное устаревание может проявляться в устаревшей архитектуре объекта недвижимости, в удобствах его планировки, объемах, инженерном обеспечении, в излишке производственных мощностей, конструкционной избыточности, недостатке утилитарности, избытке переменных производственных затрат и т.д. Функциональное устаревание обусловлено влиянием научно-технического прогресса в области архитектуры и строительства. Функциональное устаревание может быть устранимым и неустрашимым.

К устранимому функциональному износу можно отнести устройство водяных и газовых счетчиков, сантехнического оборудования, покрытия пола и пр. Критерием того, является ли износ устранимым или нет, является сравнение величины затрат на ремонт с величиной дополнительно полученной стоимости. Если дополнительно полученная стоимость превышает затраты на восстановление, то функциональный износ устранимый. Величина устранимого износа определяется как разница между потенциальной стоимостью объекта недвижимости на момент его оценки с обновленными элементами, его же стоимостью на дату определения стоимости без обновленных элементов за минусом затрат на устройство обновленных элементов.

К неустрашимому функциональному устареванию относится уменьшение стоимости, связанное с избытком или недостатком качественных характеристик объекта недвижимости. Величину данного вида износа рассчитывают, как величину потерь от арендной платы при сдаче в аренду объекта недвижимости, умноженную на мультипликатор валовой рентной платы, характерный для данного вида недвижимости.

Объекты, подобные оцениваемому, востребованы рынком. Таким образом, объект соответствует объемно-планировочным и конструктивным решениям. Повышенных затрат, связанных с эксплуатацией объекта, оценщиком не выявлено. На основании вышеизложенного, функциональное устаревание было принято равным 0%.

**Экономическое устаревание (обесценивание)** есть потеря стоимости, обусловленная влиянием внешних факторов. Экономический износ может быть вызван целым рядом причин, таких как общеэкономические и внутриотраслевые изменения, в том числе сокращением спроса на определенный вид продукции и сокращением предложений или ухудшением качества сырья, рабочей силы, вспомогательных систем, сооружений и коммуникаций, а также правовыми изменениями, относящимися к законодательству, муниципальным постановлениям, зонированию и административным распоряжениям.

Основными факторами экономического устаревания в РФ являются общее состояние в экономике, которое в отдельных регионах усиливается местными факторами, наличие дискриминирующего законодательства для отдельных видов предпринимательской деятельности и штрафы за загрязнение окружающей среды.

Существуют следующие методы оценки экономического устаревания:

- ✓ Метод капитализации потерь в арендной плате.
- ✓ Метод капитализации избыточных эксплуатационных расходов.
- ✓ Метод парных продаж.
- ✓ Метод срока жизни.

Каких-либо законодательных ограничений по владению, распоряжению и эксплуатации объектом Оценщиком не выявлено. На основании вышеизложенного, экономическое (внешнее) устаревание было принято равным 0%.

Расчет накопленного износа представлен в таблице ниже.

Таблица 5. Расчет накопленного износа

№ п/п	Наименование	Физический износ, %	Функциональный износ, %	Внешний (экономический) износ, %	Накопленный износ, %
1	Нежилое помещение 4-Н площадью 96,6 кв.м., этаж расположения: цоколь. Кадастровый номер: 78:32:0001074:1506	45,0%	0,0%	0,0%	45,0%

## 7.8 Описание местоположения объекта оценки

Таблица 6. Характеристика месторасположения объекта оценки

Наименование параметра	Характеристика
Адрес расположения объекта оценки	г. Санкт-Петербург, ул. Садовая, д. 112-114, литера А, пом. 4-Н
Местоположение в микрорайоне	Адмиралтейский р-н
Типичное использование окружающей застройки	Жилая, административная застройка
Плотность окружающей застройки, наличие и развитость близлежащей инфраструктуры, преобладающая застройка микрорайона	Плотность застройки высокая. В месте расположения преобладает смешанная застройка (административные здания, историко-культурные объекты и жилая застройка)
Транспортная доступность	Хорошая. Доступ на личном и общественном транспорте
Близость к остановкам общественного транспорта	2 100 м. - ст.м. «Адмиралтейская» 130 м. – ост. «Площадь Тургенева»
Расположение относительно красной линии домов	Красная линия
Интенсивность движения в районе расположения оцениваемого объекта	Высокая

Наименование параметра	Характеристика
Социальная инфраструктура	Высокоразвита
Социальная репутация	Район с устойчивым спросом на коммерческую недвижимость
Внешнее благоустройство	Территория объекта благоустроена
Экологическая обстановка	Средняя атмосферная загрязненность
Деловая активность	Высокая



Рисунок 2. Местоположение объекта оценки <https://yandex.ru/map-constructor>



Рисунок 3. Местоположение объекта оценки <https://yandex.ru/map-constructor>

## 7.9 Краткая характеристика г. Санкт-Петербург

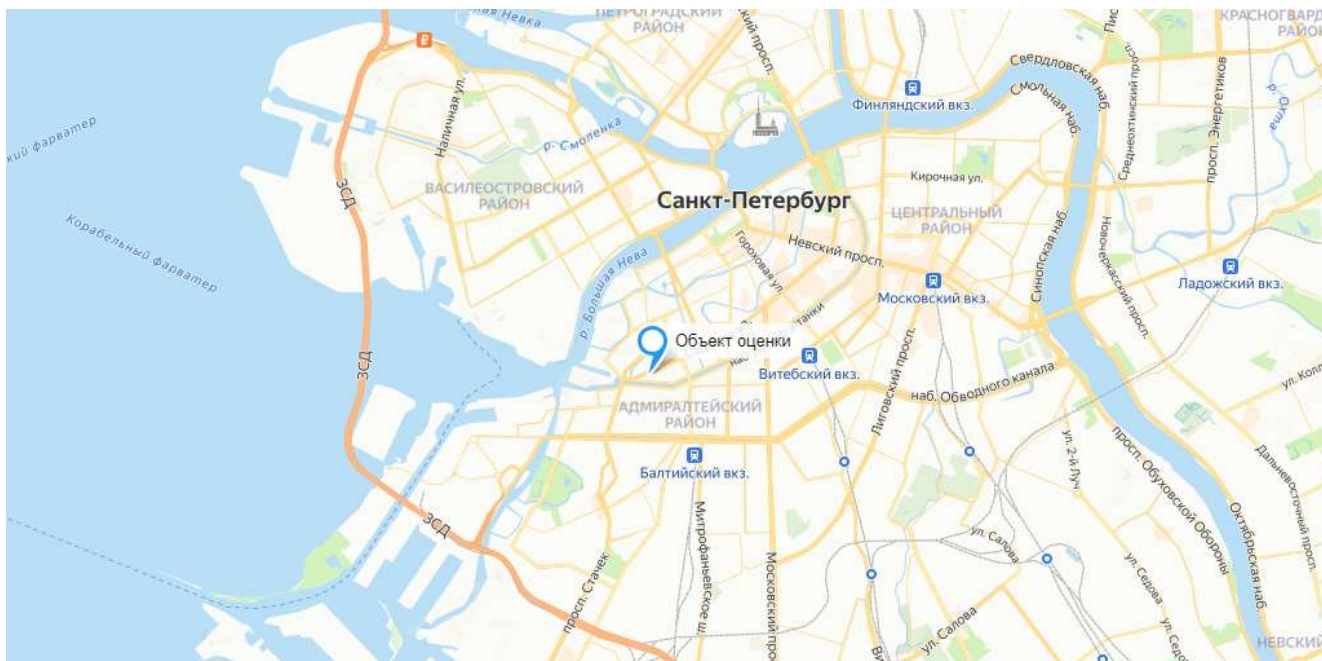
Санкт-Петербург — второй по численности населения город России. Город федерального значения. Административный центр Северо-Западного федерального округа. Основан 16 (27) мая 1703 года царём Петром I. В 1714—1728 и 1732—1918 годах — столица Российского государства.

Назван в честь святого Петра — небесного покровителя царя-основателя, но со временем стал всё больше ассоциироваться с именем самого Петра I. Город исторически и культурно связан с рождением Российской империи и вхождением России в современную историю в роли европейской великой державы.

Расположен на северо-западе страны на побережье Финского залива и в устье реки Невы. Граничит с Ленинградской областью, также имеет морские границы с Финляндией и Эстонией.

В Санкт-Петербурге находятся: конституционный суд РФ, геральдический совет при президенте РФ, полпредство северо-западного федерального округа, органы власти Ленинградской области, межпарламентская ассамблея СНГ. Также размещены: главное командование ВМФ РФ и штаб западного военного округа ВС РФ.

### Административно-территориальное устройство

С момента своего основания Санкт-Петербург постепенно расширялся, занимая всё новые земли. В 1717 году площадь города составляла 12 км<sup>2</sup>, в 1828 — 54 км<sup>2</sup>; в 1917—105 км<sup>2</sup>; в 1935—314 км<sup>2</sup>; в 1990—606 км<sup>2</sup>; на 2022 год — 1439 км<sup>2</sup>. С 1718 по 1917 год территория Петербурга делилась на несколько полицейских частей. Деление города на районы возникло в 1917 году и существует в настоящее время.

Санкт-Петербург делится на 18 районов:

- |                      |                    |
|----------------------|--------------------|
| 1. Адмиралтейский    | 10. Курортный      |
| 2. Василеостровский  | 11. Московский     |
| 3. Выборгский        | 12. Невский        |
| 4. Калининский       | 13. Петроградский  |
| 5. Кировский         | 14. Петродворцовый |
| 6. Колпинский        | 15. Приморский     |
| 7. Красногвардейский | 16. Пушкинский     |
| 8. Красносельский    | 17. Фрунзенский    |
| 9. Кронштадтский     | 18. Центральный    |

### Население

Численность населения: 5 598 486 (2023) чел. Санкт-Петербург — второй по численности населения город России и четвёртый город Европы; а также второй в Европе (после Стамбула) по численности населения город, не являющийся столицей государства, центр Санкт-Петербургской городской агломерации. Является самым северным городом-миллионером в мире.

### Экономика

Санкт-Петербург — один из важнейших экономических центров Российской Федерации. Валовой региональный продукт (ВРП) города в 2015 году по данным Росстата составил 3,024 трлн рублей (в 2013 году — 2,491 трлн руб.). Основными видами экономической деятельности являются (в скобках — доля в ВРП за 2014 год):

- оптовая и розничная торговля, ремонт автотранспортных средств, мотоциклов, бытовых изделий и предметов личного пользования (21,5 %);
- обрабатывающие производства (19,9 %);
- операции с недвижимым имуществом, аренды и предоставление услуг (19,3 %);
- транспорт и связь (11,8 %);
- здравоохранение и предоставление социальных услуг (6 %).

Финансовый рынок города является вторым по величине региональным финансовым рынком России. В городе действуют Санкт-Петербургская валютная биржа, товарная биржа «Санкт-Петербург», ПАО «Санкт-Петербургская биржа», Санкт-Петербургская международная товарно-сырьевая биржа. В городе зарегистрирован 31 банк (наиболее крупные: ВТБ, «Россия», «Санкт-Петербург», «Таврический», Балтинвестбанк) и представительства более 100 банков других регионов. По оценке Mercer, в 2017 году Санкт-Петербург занимает 176-е место из 231 в мировом рейтинге уровня качества жизни в городах.

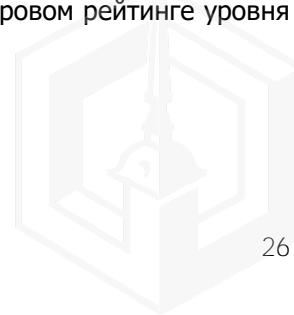

В экономику Санкт-Петербурга в 2012—2017 годах было привлечено порядка 2,8 триллиона рублей. Сейчас в городе на той или иной стадии реализации находится 2,5 тысячи инвестиционных проектов.

По итогам первого полугодия 2021 года Санкт-Петербург занял 445-е место в рейтинге самых дорогих для проживания городов мира по версии консалтингового агентства Numbeo, а в 2022 году — 279-е, обогнав таким образом Москву, которая заняла 287-е место.

### Промышленность

Основу промышленности составляют свыше 700 крупных и средних предприятий, также более 20 тысяч малых предприятий. В 2016 году объём отгружённой продукции промышленностью города составил 2340,5 миллиарда рублей, что на 6,9 % превысило показатели предыдущего года. В структуре отгружённой продукции 30 % приходится на транспортные средства, машины и различные виды оборудования, 15,7 % — пищевые продукты, включая напитки, и табак, 5,7 % — продукция металлургии и готовые металлические изделия.

Основа промышленности: тяжёлая индустрия. В городе работают такие судостроительные предприятия, как «Адмиралтейские верфи» (корабли для ВМФ, танкеры, подводные лодки), «Средне-Невский судостроительный завод» (катера, тральщики для ВМФ), «Балтийский завод» (суда для Морфлота, ледоколы), «Северная верфь» (суда для ВМФ и Морфлота). Действуют предприятия машиностроения: «Компрессор» (компрессорное оборудование, нефтегазовое оборудование), «Ленинградский металлический завод» (паровые, газовые и гидравлические турбины), «Электросила» (электромашин, генераторы), завод «Электропульт» (электрическая аппаратура), «Севкабель» (силовые кабели, медный прокат), «Кировский завод» (тракторы, металлопродукция, сельскохозяйственная техника), «Арсенал» (космические спутники, артиллерийские установки, компрессорные станции), «Ижорские заводы» (прокатное оборудование, специальное оборудование, атомные реакторы), «Ленинец» (оборудование для авиации и вооружения, радиоэлектронное оборудование), «Светлана» (рентгеновские трубки, радиоэлектронная аппаратура, комплектующие), ЛОМО (оптические приборы) и другие. Развито транспортное машиностроение: «Вагонмаш» (пассажирские вагоны для железных дорог и электровагоны для метрополитена), автомобильные заводы компаний Ford, Toyota, General Motors<sup>[163]</sup>, Scania, Nissan, Hyundai Motor и MAN. За 9 месяцев 2016 года в городе было собрано 25 % новых автомобилей, продаваемых в России. Значительный объём промышленного производства формируется предприятиями отрасли производства вооружений. В городе развита чёрная (Ижорский трубный завод компании «Северсталь») и цветная металлургия («Красный выборжец»), химическая («ВМП-Нева»), лёгкая, полиграфическая промышленность.

Среди крупнейших предприятий пищевой промышленности: завод пивоваренной компании «Балтика» (пиво, безалкогольные напитки, минеральные воды), пивзавод компании Heineken, Пивоваренный завод имени Степана Разина, Хлебозавод Московского района (хлебобулочные, мучнистые кондитерские изделия, принадлежит Fazer), Фабрика имени Крупской (конфеты и шоколад), мясокомбинат «Парнас-М» (колбасные изделия, мясные консервы и полуфабрикаты), «Мельница Кирова» (крупа, мука), молочный комбинат «Петмол» (принадлежит Danone), завод минеральных вод «Полюстрово», мясокомбинаты, предприятия по производству кондитерских изделий, рыбной продукции и многие другие.

Численность работников промышленных предприятий по данным оперативной статистической отчётности за 2018 год составила 346,9 тыс. человек (99,8 % к 2017 году), среднемесячная заработная плата работников в промышленности — 65,4 тыс. рублей (109,7 % к 2017 году).

### Потребительский рынок

Оборот розничной торговли в 2016 году составил 1215,6 миллиардов рублей, что на 1,5 % меньше, чем в предыдущем году. В структуре оборота пищевые продукты (включая напитки и табачные изделия) в 2016 году составили 36 %, непродовольственные товары — 64 %. В 2016 году населению было оказано платных услуг на 417 миллиарда рублей. Потребительский рынок Санкт-Петербурга обеспечивает работой пятую часть занятого в городском хозяйстве населения и составляет пятую часть валового внутреннего регионального продукта. Он включает в себя порядка 15,9 тысяч предприятий розничной торговли (в том числе продовольственные товары повседневного спроса населению реализуют более 6,5 тысяч предприятий торговли), 6,8 тысяч — общественного питания, более 8,5 тысяч — бытового обслуживания. В городе действуют 171 комплекс мелкорозничной торговли, 22 рынка (из них 16 специализированных по реализации сельхозпродукции). В Санкт-Петербурге представлены торговые сети: международные (Ашан, К-Руока, Spar, Metro, Prisma), федеральные



(О'Кей, Лента, Дикси, Магнит, а также Пятёрочка, Карусель и Перекрёсток, принадлежащие X5 Retail Group), межрегиональные (7Я семья, Верный, Норма, Идея, Нетто, Азбука Вкуса, Полушка), местные (Сезон, Лайм, Лэнд, РиоМаг, Смарт, Реаль) и другие. Доля крупных торговых сетей в розничном товарообороте составляет 76 %.

Санкт-Петербург является одним из городов, определяющих развитие медиапространства страны, для печатного рынка Северной столицы характерны высокие количественные и качественные показатели. Здесь выпускается более 100 газет (разовый тираж около 10 миллионов экземпляров) и 150 журналов (свыше 7 миллионов экземпляров). Примерный годовой объём реализации периодической печатной продукции в городе — 185 миллионов экземпляров: 132 миллиона экземпляров реализуется в розницу и 53 миллиона — по подписке. В Санкт-Петербурге расположен головной офис федерального телевизионного «Пятого канала». Кроме того, в городе вещают региональные телеканалы «78 канал», «Санкт-Петербург»<sup>[171]</sup>. Работает также ряд региональных телестудий: Ленинградская областная телекомпания, «НТВ-Петербург», «СТС-Петербург», «ТНТ-Петербург».

### Строительство и инвестиции

В 2016 году в городе было выполнено строительных работ на сумму 409,3 миллиардов рублей, введено в эксплуатацию 3116,3 тысяч м<sup>2</sup> жилья.

В 2016 году объём инвестиций в основной капитал составил 582,3 миллиарда рублей. Кредитный рейтинг Санкт-Петербурга составляет: Долгосрочный кредитный рейтинг по международной шкале в иностранной валюте Рейтинговое агентство Fitch Ratings: BBB- (стабильный) (дата последнего изменения рейтинга октябрь 2016 года), Рейтинговое агентство Moody's Investors Service: Ba1 (стабильный) (февраль 2017 года). Крупнейшими странами-инвесторами в Санкт-Петербурге в 2013 году были Германия, Казахстан, Республика Корея, Виргинские острова, Швеция, Кипр, Австрия, Нидерланды, Великобритания, Финляндия, Швейцария, Белоруссия.

В 2012 году Санкт-Петербург занял 2-е место в рейтинге качества городской среды, составленном Министерством регионального развития РФ, Российским союзом инженеров, Федеральным агентством по строительству и жилищно-коммунальному хозяйству, Федеральной службой по надзору в сфере защиты прав потребителей и благополучия человека, а также Московским государственным университетом им. М. В. Ломоносова.

### Туризм

Существенную роль в экономике играет туристический бизнес, связанный с приёмом гостей из России и зарубежных стран, а также связанная с этим экономическая активность в сфере обслуживания. Город обладает значительным историко-культурным наследием для формирования туристского продукта, для превращения туризма в базовую отрасль городской экономики. Санкт-Петербург по итогам 2012 года занял 10 место (в 2010 году — 7-е место) среди самых посещаемых и популярных у туристов городов Европы.

В 2018 году Санкт-Петербург посетили около 8,5 миллионов туристов (в 2017 году — 7,5 миллионов), из них российские туристы — 5,5 миллиона человек, иностранные — 4,9 миллиона человек. В 2016 году туристов было 6,9 миллиона (количество иностранных граждан, прибывших в город через пункты пропуска Северо-Западного федерального округа в 2016 году, составило 2847,2 тысяч человек, в основном туристы из Финляндии, Германии, США, Швеции и Франции). В городе работает более 260 крупных и небольших отелей на 27 тысяч номеров (в том числе гостиницы «Гранд Отель Европа», «Астория», «Коринтия Санкт-Петербург», «Прибалтийская», «Пулковская», «Санкт-Петербург», «Москва», «Россия», «Октябрьская», «Азимут Отель Санкт-Петербург» и другие), пансионатов. Со введением в эксплуатацию нового морского пассажирского порта на западе Васильевского острова и отменой визового режима для краткосрочных визитов туристов, город становится одним из центров круизного туризма Европы. В 2016 году северную столицу посетили 457 тысяч круизных туристов (209 судозаходов).

В декабре 2016 года Санкт-Петербург получил престижную награду в области туристической индустрии World Travel Awards в номинации World's Leading Cultural City Destination 2016, в русскоязычных источниках получившей название «Туристическая столица мира».

### Коммунальное хозяйство

Предприятием, занимающимся водоснабжением и канализированием в городе, является ГУП «Водоканал Санкт-Петербурга». Основным источником водоснабжения является река Нева. Из неё забирается более 96 % воды, которая проходит обработку на 5 наиболее крупных водопроводных

станциях: Главной, Северной, Южной, Волковской водопроводных станциях, водопроводных очистных сооружениях города Колпино. 26 июня 2009 года Санкт-Петербург стал первым мегаполисом, в котором вся питьевая вода проходит обработку ультрафиолетом и который полностью отказался от использования жидкого хлора для обеззараживания воды. В городе действуют 21 канализационное очистное сооружение, крупнейшие из них: Центральная и Северная станции аэрации, а также Юго-западные очистные сооружения, работают три завода по сжиганию осадка сточных вод. Сточная вода начала очищаться с 1979 года. К концу 2008 года Петербург очищает 91,7 % сточных вод. В октябре 2013 года, со вводом в эксплуатацию Главного канализационного коллектора северной части города, очистку проходит 98,4 % сточных вод города (в 2010 году 93 %). В 2016 году среднесуточная подача питьевой воды потребителям составила 1597 тысяч м<sup>3</sup>, расходы и потери при транспортировке воды — 12 %, среднесуточный объём сточных вод, прошедших очистку на канализационных очистных сооружениях, составил 2,2 миллионов м<sup>3</sup>/сут.

В системе теплоснабжения работают 8 ТЭЦ «ТГК-1», 3 ведомственных ТЭЦ, 377 котельных «ТЭК СПб», 48 котельных «Лентеплоснаб», 140 котельных «Петербургтеплоэнерго», 28 котельных «Петербургэнергосбыт», 179 ведомственных котельных. Протяжённость тепловых сетей составляет более 6000 км. На территории города располагаются 118 высоковольтных подстанций суммарной мощностью более 15 тысяч мегаватт. Основным видом котельно-печного топлива в городском хозяйстве является природный газ (доля которого составляет 94 %), остальное составляют мазут и уголь. Наиболее крупные тепло- и энергогенерирующие предприятия города принадлежат ТГК-1: Центральная ТЭЦ, Правобережная ТЭЦ № 5, Выборгская ТЭЦ № 17, Северная ТЭЦ № 21, Первомайская ТЭЦ № 14, Южная ТЭЦ № 22, Автовская ТЭЦ № 15.

*Источник:* <https://ru.wikipedia.org/wiki/%D0%A1%D0%B0%D0%BD%D0%BA%D1%82-%D0%9F%D0%B5%D1%82%D0%B5%D1%80%D0%B1%D1%83%D1%80%D0%B3>

## 8 АНАЛИЗ РЫНКА ОБЪЕКТА ОЦЕНКИ, ЦЕНООБРАЗУЮЩИХ ФАКТОРОВ, А ТАКЖЕ ВНЕШНИХ ФАКТОРОВ, ВЛИЯЮЩИХ НА ЕГО СТОИМОСТЬ

В соответствии с ФСО №7, анализ рынка недвижимости выполняется в следующей последовательности:

а) анализ влияния общей политической и социально-экономической обстановки в стране и регионе расположения объекта оценки на рынок оцениваемого объекта, в том числе тенденций, наметившихся на рынке, в период, предшествующий дате оценки;

б) определение сегмента рынка, к которому принадлежит оцениваемый объект. Если рынок недвижимости неразвит и данных, позволяющих составить представление о ценах сделок и (или) предложений с сопоставимыми объектами недвижимости, недостаточно, допускается расширить территорию исследования за счет территорий, схожих по экономическим характеристикам с местоположением оцениваемого объекта;

в) анализ фактических данных о ценах сделок и (или) предложений с объектами недвижимости из сегментов рынка, к которым может быть отнесен оцениваемый объект при фактическом, а также при альтернативных вариантах его использования, с указанием интервала значений цен;

г) анализ основных факторов, влияющих на спрос, предложение и цены сопоставимых объектов недвижимости, например, ставки доходности, периоды окупаемости инвестиций на рынке недвижимости, с приведением интервалов значений этих факторов;

д) основные выводы относительно рынка недвижимости в сегментах, необходимых для оценки объекта, например, динамика рынка, спрос, предложение, объем продаж, емкость рынка, мотивации покупателей и продавцов, ликвидность, колебания цен на рынке оцениваемого объекта и другие выводы.



## 8.1 Анализ влияния общей политической и социально-экономической обстановки в стране и регионе расположения объектов оценки на рынок оцениваемого объекта, в том числе тенденций, наметившихся на рынке, в период, предшествующий дате оценки

В связи с тем, что тенденции рынка аренды и купли-продажи коммерческой недвижимости напрямую зависят от экономической ситуации в стране и социально-экономической ситуации в регионе, Оценщик проанализировал социально-экономическую ситуацию и основные макроэкономические показатели экономики РФ за период, предшествующий дате оценки.

### 8.1.1 Основные политические события, влияющие на экономику России

События 2022 года демонстрируют, что в мировых делах главенствует фактор силы, кроме того, наряду с высокими технологиями еще большее значение приобретает человеческий потенциал, энергетика, продовольствие и военная мощь, заявил на "Примаковских чтениях" помощник президента России Юрий Ушаков.

Он сказал, что сбалансированность и многовекторность, открытость страновой и региональной дипломатии были и остаются преимуществами российской внешней политики.

"Все это особенно важно сейчас, когда события 2022 года акцентировали реальные факторы силы в мировых делах. Стало очевидно, что наряду с высокими технологиями, контролем за цифровыми и информационными потоками отнюдь не меньшее, и даже, пожалуй, большее значение имеет человеческий потенциал, энергетика, вообще сырье, продовольствие, водные ресурсы и леса, военная мощь", - сказал Ушаков.

Вместе с тем, по его словам, главное, что роль независимых государств, готовых отстаивать свои идеалы, не ослабевает, а растет.

"В такой парадигме задачи внешней политики России, конечно же, связаны с максимальным достижением целей национального развития страны и процветания экономики, связаны с идейным позиционированием России как оплота нормальных традиционных ценностей, этических, семейных и патриотических, как бастиона, если хотите, культурного и религиозного плюрализма", - сказал помощник президента.

По его оценке, для проведения такого курса у России есть хорошая основа - консолидация всего российского общества и российских элит перед лицом нынешнего беспрецедентного внешнего давления.

*Источник: <https://www.interfax.ru/russia/875534>*

Россия будет укреплять сотрудничество с Китаем, Индией, странами Юго-Восточной Азии, Ближнего Востока, Ирана и Турции, заявил в ходе выступления на "Примаковских чтениях" помощник президента России Юрий Ушаков.

"Реальность такова, что последнее десятилетие, помимо традиционного взаимодействия с партнерами по СНГ, Россия поддерживает прочные, дружеские отношения с Китаем, укрепляет сотрудничество с Индией, Вьетнамом, Индонезией, другими государствами Юго-Восточной Азии, параллельно активизируются наши связи с Ираном, странами Ближнего Востока, Турцией, с арабским, мусульманским миром в целом", - сказал он.

По его словам, наглядно это подтверждается тем, что российская торговля с этими странами и регионами на сегодняшний день уверенно опережает торговлю с Европой. "Будем, конечно, и дальше прилагать усилия, чтобы закреплять наметившиеся позитивные тенденции при устройстве мирового порядка на основе многополярности", - отметил помощник главы государства.

Ушаков подчеркнул, что Россия намерена действовать сообща с партнерами, "то есть теми странами, которые ценят свой суверенитет и предпочитают сотрудничество бессмысленной конфронтации, странами, которым чужда русофобия и вообще все фобии".

*Источник: <https://www.interfax.ru/russia/875520>*

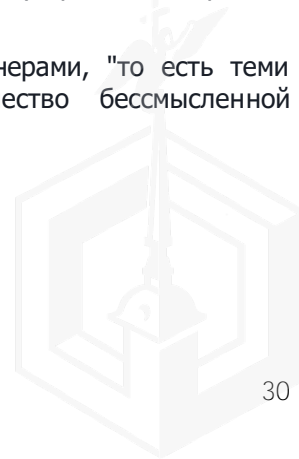

## 8.1.2 Социально-экономические показатели Российской Федерации

### О текущей ситуации в российской экономике<sup>1</sup>

По оценке Минэкономразвития России, в июле 2023 г. рост ВВП с исключением сезонного фактора ускорился до +0,5% м/м SA после роста на +0,1% м/м SA месяцем ранее. В годовом выражении ВВП превысил уровень прошлого года на +5,0% г/г (+5,7% г/г в июне), а уровень двухлетней давности на +0,8% (+0,3% в июне). В целом за 7 месяцев 2023 г. ВВП вырос на +2,1% г/г (+1,6% г/г за I полугодие 2023 г.).

Промышленное производство в июле выросло на +4,9% г/г после +5,8% г/г в июне (к уровню двухлетней давности +5,4% после +4,3%). С учётом сезонности – рост на +0,1% м/м SA. В целом за 7 месяцев 2023 г. индекс промышленного производства составил +2,6% г/г (+2,2% г/г за I полугодие 2023 г.).

*Уточнены данные за 2022 г. и I полугодие 2023 г. в соответствии с регламентом разработки и публикации данных по производству и отгрузке продукции и динамике промышленного производства (приказ Росстата от 18.08.2020 г. № 470).*

Обрабатывающие производства в июле сохранили высокие темпы прироста: +9,5% г/г после +11,8% г/г в июне. При этом эффект низкой базы прошлого года больше не оказывает существенного влияния (в июле 2022 г. +0,4% г/г). С учётом фактора сезонности также рост выпуска (+0,5% м/м SA). Сохраняются опережающие темпы и к уровню двухлетней давности: в июле +9,9% после +8,1% месяцем ранее. В целом за 7 месяцев 2023 г. выпуск обрабатывающего сектора ускорился до +6,1% г/г (за I полугодие 2023 г. +5,5% г/г).

*Подробная информация по отдельным отраслям обрабатывающей промышленности представлена в экономическом обзоре «О динамике промышленного производства. Июль 2023 года».*

Добыча полезных ископаемых по итогам июля улучшила показатели до -1,5% г/г после -2,0% г/г месяцем ранее на фоне ускорения роста добычи угля (+4,4% г/г) и добычи прочих полезных ископаемых (+7,9% г/г). С устранением сезонного фактора динамика выпуска составила -0,4% м/м SA. В целом за 7 месяцев текущего года выпуск добывающего сектора снизился на -1,3% г/г (за I полугодие 2023 г. – аналогичная динамика). К уровню двухлетней давности добывающий сектор второй месяц подряд демонстрирует околонулевую динамику.

Инвестиционная активность по итогам 2 квартала 2023 г. оказалась значительно выше ожиданий и прогнозных оценок. Рост по полному кругу организаций: +12,6% г/г после +0,7% г/г кварталом ранее, с учётом фактора сезонности +6,3% кв/кв SA. Общий объём инвестиций составил 7,0 трлн руб. К уровню двухлетней давности также существенный рост (+16,3%). По итогу I полугодия 2023 г. инвестиции продемонстрировали динамику, аналогичную I полугодию 2022 г. (+7,6% г/г).

Основной прирост инвестиций во 2 квартале 2023 г. был обеспечен за счёт собственных средств организаций: +18,2% г/г после -3,9% г/г кварталом ранее (по крупным и средним организациям в реальном выражении). Также значительную поддержку продолжают оказывать бюджетные источники: +15,2% г/г после +15,6% г/г ранее. При этом активно росли вложения как за счёт средств федерального бюджета (+15,9% г/г после +38,7% г/г), так и региональных бюджетов (+20,0% г/г после -0,5% г/г).

Темпы роста объёма работ в строительстве в июле оставались высокими: +6,5% г/г после +10,0% г/г месяцем ранее, к уровню двухлетней давности рост ускорился до +13,4% (+10,0% месяцем ранее). С исключением сезонности -1,3% м/м SA после -4,2% м/м SA в июне. В целом за 7 месяцев 2023 г. выпуск в строительной отрасли вырос на +8,7% г/г (по итогам I полугодия +9,2% г/г).

В июле прирост объёмов оптовой торговли ускорился до +24,3% г/г (после +18,8% г/г месяцем ранее). К уровню двухлетней давности сохраняется снижение на -8,9% (-9,0% в июне). С исключением сезонности объём оптовой торговли увеличился на +0,4% м/м SA (-2,3% м/м SA в июне после значительного роста на +8,4% м/м SA в мае). По итогам 7 месяцев объёмы превысили уровень прошлого года на +3,5% г/г (+0,4% г/г по итогам I полугодия 2023 г.).

<sup>1</sup> О текущей ситуации в российской экономике, июль-август 2023 г..

[https://www.economy.gov.ru/material/file/f74a05d36f6bba811dc31532c7203b6c/o\\_tekushchey\\_situacii\\_v\\_rossiyskoy\\_ekonomike\\_iyul\\_avgust\\_2023\\_goda.pdf](https://www.economy.gov.ru/material/file/f74a05d36f6bba811dc31532c7203b6c/o_tekushchey_situacii_v_rossiyskoy_ekonomike_iyul_avgust_2023_goda.pdf)

Выпуск продукции сельского хозяйства в июле составил -3,2% г/г (рост на +2,6% г/г в июне), в основном, за счёт эффекта высокой базы после рекордного урожая зерновых в прошлом году. К уровню двухлетней давности в июле рост составил +4,3% г/г (+11,0% месяцем ранее). С учётом сезонности снижение на -5,4% м/м SA (-0,4% м/м SA в июне). В целом за 7 месяцев 2023 г. выпуск сельского хозяйства вырос на +1,4% г/г (по итогам I полугодия +2,9% г/г). По предварительным данным Росстата, в июле в животноводстве продолжается рост производства основных продуктов: мясо +2,3% г/г после +2,9% г/г в июне, яйца +2,0% г/г после +0,5% г/г, молоко +1,4% г/г после +1,8% г/г.

Грузооборот транспорта (без трубопроводного) в июле вырос на +2,5% г/г (+3,1% г/г в июне). Наблюдалось ускорение прироста грузооборота железнодорожного транспорта (+2,7% г/г после +1,9% г/г в июне), а также сохранение высоких темпов роста по автомобильному транспорту (+11,2% г/г после +19,2% г/г ранее). К уровню двухлетней давности: +1,0% после +1,5% ранее. С исключением сезонности рост в июле составил +0,5% м/м SA после -0,5% м/м SA в июне. В целом за 7 месяцев 2023 г. грузооборот без трубопроводного транспорта вырос на +2,4% г/г.

Рост кредитования экономики (юр. лица + физ. лица) в рублях в июле ускорился: +25,5% г/г после +24,5% г/г в июне. В месячном выражении темпы роста составили +2,1% м/м SA после +1,9% м/м SA в июне.

Кредитование юридических лиц в рублях продолжило расти высокими темпами: +29,8% г/г после +28,8% г/г месяцем ранее. В месячном выражении темпы роста ускорились до +2,1% м/м SA (+1,9% м/м SA в июне).

Рублёвое кредитование физических лиц (потреб. + ипотечные кредиты) составило +18,3% г/г по сравнению с +17,4% г/г в июне. С исключением сезонности рост практически сохранился на прежнем уровне +1,6% м/м SA (+1,7 м/м SA месяцем ранее).

Потребительская активность продолжила ускоряться в июле. Суммарный оборот розничной торговли, общественного питания и платных услуг населению в июле вырос на +9,1% г/г после +8,9% г/г в июне (+2,9% к июлю 2021 г.). С исключением сезонности рост на +1,1% м/м SA после +1,0% м/м SA месяцем ранее. За 7 месяцев текущего года потребительская активность выросла на +3,1% г/г.

Оборот розничной торговли в июле ускорился до +10,5% г/г после +10,0% г/г в июне (+0,4% к июлю 2021 г.). С учётом сезонности рост на +1,2% м/м SA после +1,1% м/м SA. В целом за 7 месяцев текущего года показатель вырос на +2,4% г/г. Платные услуги населению в июле выросли на +4,7% г/г после +5,0% г/г (+8,8% к июлю 2021 г.). С учётом сезонности +0,5% м/м SA после +0,6% м/м SA в июне. За 7 месяцев текущего года рост составил +4,0% г/г.

Оборот общественного питания сохранил наиболее высокие темпы роста в июле: +11,0% г/г после +12,2% г/г месяцем ранее (+16,2% к июлю 2021 г.). С учётом сезонности рост на +0,5% м/м SA после +0,4% м/м SA в июне. С начала текущего года общепит вырос на +14,1% г/г.

В июле инфляция составила 4,3% г/г (в июне – 3,3% г/г). По состоянию на 28 августа 2023 г. инфляция год к году 5,0% (на 21 августа – 4,9% г/г).

Сводный индекс цен производителей обрабатывающей промышленности по продукции, поставляемой на внутренний рынок, в июле составил +2,9% г/г (-0,9% г/г в июне). В целом по промышленности +4,1% г/г после нулевой динамики месяцем ранее.

На рынке труда сохраняется положительный тренд на рост заработных плат. В июне 2023 г. (по последней оперативной информации) в номинальном выражении рост на +14,1% г/г после +16,1% г/г месяцем ранее, в реальном выражении – на +10,5% г/г после +13,3% г/г. За I полугодие 2023 г. рост номинальной заработной платы составил +12,7% г/г, реальной – +6,8% г/г.

Рост заработной платы происходит на фоне продолжающегося снижения уровня безработицы – в июле в очередной раз был достигнут новый исторический минимум – 3,0% от рабочей силы.



ТАБЛИЦА 1. ПОКАЗАТЕЛИ ДЕЛОВОЙ АКТИВНОСТИ

в % к соотв. периоду предыдущего года	январь-июль 23	июль 23	II кв. 23	июнь 23	май 23	апр. 23	I кв. 23	2022	IV кв. 22	III кв. 22	II кв. 22	I кв. 22	2021
<b>Экономическая активность</b>													
<b>ВВП</b>	2,1	5,0	4,9	5,7	5,8	3,6	-1,8	-2,1	-2,7	-3,5	-4,5	3,0	5,6
Сельское хозяйство	1,4	-3,2	2,9	2,6	2,9	3,2	2,9	10,2	9,4	12,7	8,4	5,4	-0,4
Строительство	8,7	6,5	9,8	10,0	13,5	5,7	8,8	5,2	6,9	5,2	3,6	3,9	7,0
Оптовая торговля	3,5	24,3	12,5	18,8	14,5	5,0	-10,7	-16,7	-20,9	-23,8	-19,0	2,1	5,3
Суммарный оборот	3,1	9,1	8,4	8,9	8,9	7,3	-3,9	-3,3	-6,1	-6,2	-6,2	6,5	10,4
Розничная торговля	2,4	10,5	9,0	10,0	9,3	7,8	-8,9	-8,5	-9,6	-9,8	-9,6	4,8	7,8
Платные услуги населению	4,0	4,7	5,0	5,0	5,7	4,3	2,8	5,0	3,0	3,9	3,3	11,5	17,2
Общественное питание	14,1	11,0	17,0	12,2	22,4	16,9	12,2	7,6	10,6	5,3	2,1	12,7	26,8
Грузооборот транспорта	-2,0	-8,9	-2,4	-1,0	-3,9	-2,3	-1,8	-2,3	-6,3	-8,1	-2,6	4,2	5,5
Инвестиции в основной капитал	7,6 <sup>1</sup>	-	12,6	-	-	-	0,7	4,6	3,3	2,3	3,3	13,8	8,6
Промышленное производство	2,6	4,9	5,8	5,8	5,7	4,9	-1,2	0,6	-1,4	-0,3	-1,5	6,2	6,3
Добыча полезных ископаемых	-1,3	-1,5	0,8	-2,0	1,7	2,8	-3,3	1,3	-1,9	0,3	-0,6	7,8	4,2
Обрабатывающие производства	6,1	8,5	10,4	11,0	11,9	7,6	0,5	0,3	-1,3	-0,5	-2,5	6,3	7,4
<b>Инфляция</b>													
<b>Индекс потребительских цен</b>	5,4	4,3/5,02 <sup>2</sup>	2,7	3,3	2,5	2,3	8,6	11,9	12,2	14,4	16,9	11,5	8,4
<b>Индекс цен производителей</b>													
Промышленность	-8,2	4,1	-5,7	0,0	-3,7	-12,7	-7,7	11,4	-1,8	-4,6	20,4	24,6	24,5
Добыча полезных ископаемых	-18,1	3,6	-16,5	-3,9	-7,7	-33,1	-26,2	14,7	-11,5	1,1	32,6	44,4	46,2
Обрабатывающие производства	-3,5	2,9	-4,7	-0,9	-4,7	-8,4	-4,3	11,3	0,7	5,6	19,0	22,0	21,8
<b>Рынок труда и доходы населения</b>													
<b>Реальная заработная плата</b>													
в % к соотв. периоду предыдущего года	8,8 <sup>1</sup>	-	11,4	10,5	13,3	10,4	1,9	0,3	0,5	-1,9	-5,4	3,1	-4,5
<b>Номинальная заработная плата</b>													
в % к соотв. периоду предыдущего года	12,7 <sup>1</sup>	-	14,4	14,1	18,1	13,0	10,7	14,1	12,7	12,2	10,8	16,0	11,9
<b>Реальные денежные доходы</b>													
в % к соотв. периоду предыдущего года	3,0 <sup>1</sup>	-	5,0 <sup>1</sup>	-	-	-	3,0 <sup>1</sup>	-1,5	-0,6 <sup>1</sup>	-4,3	-1,7	1,5 <sup>1</sup>	5,9
<b>Численность населения</b>													
в % к соотв. периоду предыдущего года													
<b>Реальные располагаемые денежные доходы</b>													
в % к соотв. периоду предыдущего года	4,7 <sup>1</sup>	-	5,3	-	-	-	4,4 <sup>1</sup>	-1,0	-0,2 <sup>2</sup>	-8,3	0,0	-2,9 <sup>1</sup>	3,3
<b>Численность рабочей силы</b>													
в % к соотв. периоду предыдущего года	1,3	1,1	1,3	1,4	1,2	1,3	1,1	-0,6	-0,7	-0,6	-0,5	-0,4	0,6
млн чел.	75,8	76,3	75,6	75,9	75,8	75,8	75,6	74,9	75,0	75,1	74,9	74,7	75,3
млн чел. (SA)	76,1	76,1	76,0	76,0	76,0	76,1	76,1	-	74,6	74,8	75,1	75,2	-
<b>Численность занятых</b>													
в % к соотв. периоду предыдущего года	2,1	2,7	2,1	2,3	2,0	2,1	1,9	0,4	-0,2	0,0	0,6	1,0	1,6
млн чел.	73,3	74,0	73,4	73,6	73,4	73,3	72,9	72,0	72,2	72,2	71,9	71,5	71,7
млн чел. (SA)	73,6	73,8	73,6	73,6	73,6	73,6	73,5	-	71,9	71,9	72,1	72,1	-
<b>Численность безработных</b>													
в % к соотв. периоду предыдущего года	-17,8	-21,5	-18,9	-20,3	-18,3	-18,0	-15,5	-18,7	-13,5	-14,1	-20,2	-25,1	-16,0
млн чел.	2,5	2,3	2,4	2,4	2,4	2,5	2,7	3,0	2,8	2,8	3,0	3,1	3,6
млн чел. (SA)	2,5	2,3	2,4	2,4	2,5	2,5	2,6	-	2,8	2,9	3,0	3,1	-
<b>Уровень занятости</b>													
в % к населению в возрасте 15 лет и старше (SA)	61,1	61,2	61,1	61,1	61,1	61,1	61,0	-	59,3	59,3	59,5	59,5	-
<b>Уровень безработицы</b>													
в % к рабочей силе	3,3	3,0	3,2	3,1	3,2	3,3	3,5	3,9	3,7	3,8	4,0	4,2	4,8
SA	3,3	3,1	3,2	3,2	3,2	3,3	3,4	-	3,7	3,9	4,0	4,1	-

Источники: Росстат, расчеты Минэкономразвития России

<sup>1</sup> Январь-июль 2023 г.

<sup>2</sup> В июле / по состоянию на 26 августа

<sup>3</sup> За периоды 2022-2023 гг. - предварительные данные, уточнены по сравнению с ранее опубликованными по итогам расчетов квартальных балансов денежных доходов и расходов населения



ТАБЛИЦА 2. ПОКАЗАТЕЛИ ПРОМЫШЛЕННОГО ПРОИЗВОДСТВА, В % К АППГ<sup>1</sup>

в % к соотв. периоду предыдущего года	январь-апрель 23	июль 23	II кв. 23	июнь 23	май 23	апрель 23	I кв. 23	2022	IV кв. 22	III кв. 22	II кв. 22	I кв. 22	2021
<b>Промышленное производство</b>	<b>2,5</b>	<b>4,9</b>	<b>5,8</b>	<b>5,8</b>	<b>5,7</b>	<b>4,9</b>	<b>-1,2</b>	<b>0,6</b>	<b>-1,4</b>	<b>-0,3</b>	<b>-1,5</b>	<b>5,2</b>	<b>5,3</b>
<b>Добыча полезных ископаемых</b>	<b>-1,3</b>	<b>-1,5</b>	<b>0,8</b>	<b>-2,0</b>	<b>1,7</b>	<b>2,8</b>	<b>-3,3</b>	<b>1,3</b>	<b>-1,8</b>	<b>0,3</b>	<b>-0,6</b>	<b>7,8</b>	<b>4,2</b>
добыча угля	1,9	4,4	5,3	3,2	5,5	9,1	-3,0	-1,5	0,4	-3,7	-3,4	0,5	6,0
добыча сырой нефти и природного газа	*	*	*	*	*	*	*	0,5	-2,1	-0,1	-1,7	7,8	2,6
добыча металлических руд	-2,1	-1,8	-0,8	0,9	-2,8	0,0	-3,7	-3,3	-6,8	-5,5	-2,2	1,8	1,2
добыча прочих полезных ископаемых	-3,3	7,9	-8,7	-13,1	2,8	-12,3	-1,1	5,5	5,2	8,0	10,3	-4,1	15,2
предоставление услуг в области добычи полезных ископаемых	-1,4	3,1	2,1	2,6	1,0	2,6	-8,8	3,1	-2,9	5,3	5,6	15,0	0,0
<b>Обрабатывающие производства</b>	<b>5,1</b>	<b>8,5</b>	<b>10,4</b>	<b>11,8</b>	<b>11,9</b>	<b>7,6</b>	<b>0,5</b>	<b>0,3</b>	<b>-1,3</b>	<b>-0,5</b>	<b>-2,5</b>	<b>6,3</b>	<b>7,4</b>
текстильная промышленность	5,5	8,5	5,7	5,4	7,4	4,7	4,2	1,6	1,5	0,9	0,2	4,9	4,4
в т.ч.													
пищевые продукты	6,2	11,3	5,7	5,3	6,8	5,1	4,9	1,1	1,0	-0,8	0,3	4,1	4,2
напитки	1,8	-5,0	3,4	0,2	8,0	2,4	2,9	6,7	3,0	0,5	6,3	12,5	7,6
хлебобулочные изделия	3,0	-1,8	15,0	25,1	16,7	4,6	-5,8	-7,1	5,6	-6,7	-22,6	-4,9	2,3
лесная промышленность	3,7	6,7	5,6	6,6	8,3	2,4	0,7	3,9	7,2	4,5	-1,0	5,2	11,6
в т.ч.													
текстильные изделия	-3,0	2,4	-3,0	-2,3	-3,1	-3,6	-4,7	-4,0	-4,5	-6,9	-5,4	1,0	15,1
одежда	6,0	6,4	8,4	8,7	13,3	3,8	3,3	8,7	16,8	11,9	0,4	5,8	7,4
кожа и изделия из нее	10,2	15,9	14,4	17,6	16,0	9,9	3,9	5,6	2,4	5,5	3,8	11,4	16,7
лесопильно-механический комплекс	-4,5	4,3	-1,4	0,0	0,5	-4,2	-10,0	-2,0	-8,3	-5,9	-1,4	8,7	10,5
в т.ч.													
обработка древесины и производство изделий из нее	-7,1	12,1	-2,2	4,1	-1,4	-5,5	-17,1	-10,1	-18,5	-19,4	-7,4	6,8	11,9
бумажная и полиграфическая деятельность	-2,4	-2,9	1,6	-0,8	4,0	2,4	-6,3	0,0	-4,3	1,1	-3,0	8,8	10,2
копирование носителей информации	-4,0	7,0	-9,0	-8,4	-6,4	-14,8	-3,0	15,0	6,2	7,3	20,7	20,7	7,7
производство кокса и нефтепродуктов	4,9	1,3	8,4	3,6	6,5	16,0	2,8	-0,4	0,0	0,9	-5,4	2,9	3,6
химический комплекс	2,4	9,7	7,6	9,7	8,6	5,0	-4,8	-0,3	-6,6	-1,1	0,7	8,3	8,7
в т.ч.													
химические вещества и химические продукты	2,8	0,6	8,1	9,0	7,8	7,6	-3,8	-2,4	-5,1	-3,5	-6,0	4,2	7,1
лекарственные средства и медицинские материалы	-6,0	4,3	-0,8	6,1	2,0	-8,8	-13,3	9,3	-21,7	12,4	32,0	26,9	14,3
резиновые и пластмассовые изделия	7,5	18,3	12,6	15,3	17,2	5,9	-1,5	0,3	-1,9	-2,9	-2,3	8,1	10,5

<sup>1</sup> В соответствии с регламентом разработки и публикации данных по производству и отгрузке продукции и динамике промышленного производства (приказ Ростата от 18.08.2020 г. № 470) уточнены данные за 2022 г. и I полугодие 2023 г.

в % к соотв. периоду предыдущего года	январь-июль 23	июль 23	II кв. 23	июнь 23	май 23	апрель 23	I кв. 23	2022	IV кв. 22	III кв. 22	II кв. 22	I кв. 22	2021
<b>производство прочих неметаллической минеральной продукции</b>	<b>1,1</b>	<b>4,7</b>	<b>4,4</b>	<b>4,7</b>	<b>7,4</b>	<b>0,8</b>	<b>-5,1</b>	<b>3,6</b>	<b>-3,5</b>	<b>1,0</b>	<b>5,5</b>	<b>15,2</b>	<b>9,3</b>
<b>металлургический комплекс</b>	<b>9,6</b>	<b>4,5</b>	<b>14,9</b>	<b>17,4</b>	<b>15,6</b>	<b>11,9</b>	<b>6,5</b>	<b>3,1</b>	<b>1,6</b>	<b>5,1</b>	<b>-2,1</b>	<b>9,3</b>	<b>4,1</b>
в т.ч.													
металлургия	4,5	2,8	8,0	8,7	10,4	5,0	1,8	-0,8	-2,5	-0,8	-3,3	4,0	1,7
готовые металлические изделия	25,4	10,3	30,2	44,3	31,8	33,0	21,0	15,3	14,1	23,1	1,5	25,6	11,0
<b>машиностроительный комплекс</b>	<b>19,1</b>	<b>45,5</b>	<b>32,0</b>	<b>39,0</b>	<b>44,8</b>	<b>15,7</b>	<b>3,5</b>	<b>-5,7</b>	<b>-6,6</b>	<b>-9,9</b>	<b>-8,7</b>	<b>3,6</b>	<b>11,8</b>
в т.ч.													
компьютеры, электроника, оптика	31,5	42,6	38,8	35,2	30,4	21,7	18,6	6,3	7,1	7,8	10,6	14,4	9,9
электрооборудование	22,7	29,5	35,3	32,7	48,1	27,3	8,0	1,1	6,8	-1,1	-5,2	2,6	7,7
машины и оборудование, не вкл. в другие группы	3,6	17,3	5,9	13,7	12,0	-7,3	-3,7	0,5	-3,8	-2,8	-0,2	11,7	-17,1
автотранспортные средства и мотоциклы	-4,6	46,2	52,3	52,7	95,4	27,8	-39,8	-44,2	-47,8	-50,9	-62,6	-13,7	14,8
прочие транспортные средства и оборудование	28,9	86,7	28,5	27,1	49,1	12,9	17,1	-2,0	-1,1	-8,1	-0,2	1,0	10,5
<b>прочие производства</b>	<b>2,4</b>	<b>14,3</b>	<b>5,0</b>	<b>11,4</b>	<b>9,8</b>	<b>-2,5</b>	<b>-4,7</b>	<b>-1,2</b>	<b>-2,7</b>	<b>-7,0</b>	<b>-0,3</b>	<b>6,9</b>	<b>4,3</b>
в т.ч.													
мебель	8,3	34,3	20,3	26,7	29,5	7,2	-8,4	4,0	3,9	-4,3	-1,2	22,5	17,7
прочие готовые изделия	3,6	23,4	5,3	13,3	12,3	0,1	-6,8	1,7	-1,0	-4,4	0,7	14,5	6,8
ремонт и монтаж машин и оборудования	0,9	5,5	2,5	7,7	5,0	-5,1	-3,5	-3,0	-4,4	-8,0	-0,3	2,3	1,0
<b>Обеспечение электроэнергией, газом и паром</b>	<b>0,2</b>	<b>2,7</b>	<b>0,2</b>	<b>2,2</b>	<b>-0,6</b>	<b>-0,7</b>	<b>-0,3</b>	<b>0,5</b>	<b>0,6</b>	<b>-0,2</b>	<b>1,9</b>	<b>-0,1</b>	<b>7,1</b>
<b>Водоснабжение, водоотведение, утилизация отходов</b>	<b>-3,7</b>	<b>8,0</b>	<b>-1,7</b>	<b>3,1</b>	<b>-6,4</b>	<b>-1,3</b>	<b>-6,3</b>	<b>-3,3</b>	<b>-6,3</b>	<b>-7,5</b>	<b>-6,1</b>	<b>6,1</b>	<b>12,6</b>

Источники: Росстат, расчеты Минэкономразвития России  
С марта 2023 г. предоставление и распространение информации по показателю приостановлено (постановление Правительства РФ от 26.04.2023 № 1074-р).



ТАБЛИЦА 3. ПОКАЗАТЕЛИ КРЕДИТНОЙ АКТИВНОСТИ И ФИНАНСОВЫХ РЫНКОВ

	июль.23	II кв. 23	июнь.23	май.23	апр.23	I кв. 23	мар.23	фев.23	январ.23	2022	IV кв. 22	III кв. 22	II кв. 22	I кв. 22
Курс доллара (в среднем за период)	90,4	81,0	83,1	78,9	80,9	72,7	76,1	73,0	69,2	67,5	82,3	59,4	66,0	84,7
Ключевая ставка (на конец периода)	8,5	7,5	7,5	7,5	7,5	7,5	7,5	7,5	7,5	7,5	7,5	7,5	9,5	20,0
<b>Процентные ставки (в % годовых)</b>														
По рублевым кредитам нефинансовым организациям (свыше 1 года)		9,2	9,5	9,1	9,1	8,7	8,9	9,0	8,2	10,1	8,8	9,0	11,5	11,2
По рублевым жилищным кредитам		8,5	8,5	8,4	8,5	8,0	8,2	8,1	7,9	7,1	7,1	8,7	8,7	8,0
По рублевым депозитам физлиц (свыше 1 года)		7,4	7,3	7,3	7,4	7,2	7,4	7,1	7,1	7,8	7,3	7,1	8,7	8,5
<b>Рублевое кредитование экономики (в % г/г)</b>														
Кредит экономике	29,5	24,5	24,5	22,7	20,8	18,6	18,6	16,8	17,2	17,8	17,8	15,4	12,5	18,6
Кредиты юридическим лицам	29,8	28,8	28,8	27,1	25,5	23,9	23,9	22,0	22,3	22,9	22,9	18,4	12,4	16,9
Кредиты физическим лицам	18,3	17,4	17,4	15,5	13,0	10,1	10,1	8,3	9,1	9,6	9,6	10,4	12,6	21,4
Ипотечные жилищные кредиты	23,4	23,5	23,5	21,5	18,7	16,1	16,1	16,2	17,0	17,7	17,7	16,9	16,4	27,2

Источники: Банк России, расчёты Минономразвития России

### 8.1.3 Социально-экономические показатели г. Санкт-Петербурга за январь-июнь 2023 г.

Наименование показателя	январь-июнь 2023 года	в % к январь-июню 2022 года
Оборот организаций (в действующих ценах), млрд руб.	13 374,2	80,6 ↓
Доходы консолидированного бюджета Санкт-Петербурга, млрд руб.	544 374	86,8 ↓
<b>Промышленность. Инвестиции</b>		
Индекс промышленного производства, %	–	104,6 ↑
Объем отгруженной продукции обрабатывающих производств (в действующих ценах), млрд руб.	1 773,6	96,0 ↓
Объем инвестиций в основной капитал организаций (за счет всех источников финансирования), млрд руб. (январь-март 2023 года)	161,3	105,1* ↑
<b>Потребительский рынок. Цены</b>		
Оборот розничной торговли (в сопоставимых ценах), млрд руб.	1 067,2	100,4 ↓
Оборот общественного питания (в сопоставимых ценах), млрд руб.	94,7	111,2 ↑
Объем платных услуг населению (в сопоставимых ценах), млрд руб.	397,0	103,9 ↑
Индекс потребительских цен, % (июнь 2023 года к декабрю 2022 года)	–	102,8 ↑
<b>Строительство. Транспорт и связь</b>		
Объем работ по виду деятельности «Строительство» (в сопоставимых ценах), млрд руб.	244,6	110,1 ↑
Ввод в действие жилых домов, тыс. кв. м	1 776,0	88,4 ↓
Объем услуг по транспортировке и хранению (в действующих ценах), млрд руб.	765,7	120,0 ↑
Объем услуг в сфере телекоммуникаций (в действующих ценах), млрд руб.	77,0	101,7 ↑
<b>Рынок труда</b>		
Численность безработных по МОТ (в апреле-июне 2023 года), тыс. чел.	51,3	121,3** ↓
Уровень безработицы по МОТ, в % к численности рабочей силы (в апреле-июне 2023 года)	1,6	–
<b>Уровень жизни населения</b>		
Номинальная начисленная заработная плата одного работника, руб. (январь-май 2023 года)	90 133	111,2*** ↑
Реальная заработная плата, % (январь-май 2023 года)	–	105,1*** ↑
Среднедушевые денежные доходы населения, руб. (январь-март 2023 года)	57 614	108,5* ↑
Реальные денежные доходы населения, % (январь-март 2023 года)	–	100,2* ↑

\* январь-март 2023 года к январю-марту 2022 года

\*\* апрель-июнь 2023 года к апрелю-июню 2022 года

\*\*\* январь-май 2023 года к январю-маю 2022 года

Источник:

[https://cedipt.gov.spb.ru/media/uploads/userfiles/2023/08/14/%D0%A1%D0%9F%D0%A0%D0%90%D0%92%D0%9A%D0%90\\_%D0%A7%D0%9F\\_%D0%B8%D1%8E%D0%BD%D1%8C\\_2023.pdf](https://cedipt.gov.spb.ru/media/uploads/userfiles/2023/08/14/%D0%A1%D0%9F%D0%A0%D0%90%D0%92%D0%9A%D0%90_%D0%A7%D0%9F_%D0%B8%D1%8E%D0%BD%D1%8C_2023.pdf)



## 8.1.4 Прогноз макроэкономических показателей Российской Федерации

Прогноз Банка России

### Среднесрочный прогноз Банка России

по итогам заседания Совета директоров по ключевой ставке 21 июля 2023 года



**Основные параметры прогноза Банка России в рамках базового сценария**  
(прирост в % к предыдущему году, если не указано иное)

	2022 (факт)	2023	2024	2025	2026
Инфляция, в %, декабрь к декабрю предыдущего года	11,9	5,0-6,5	4,0	4,0	4,0
Инфляция, в среднем за год, в % к предыдущему году	13,8	5,1-5,7	4,5-5,4	4,0	4,0
Ключевая ставка, в среднем за год, в % годовых	10,6	7,9-8,3 <sup>1</sup>	8,5-9,5	6,5-8,5	5,5-6,5
Валовой внутренний продукт	-2,1	1,5-2,5	0,5-2,5	1,0-2,0	1,5-2,5
– в %, IV квартал к IV кварталу предыдущего года	-2,7	1,0-2,0	0,5-2,5	1,0-2,0	1,5-2,5
Расходы на конечное потребление	-0,3	7,0-9,0	0,0-2,0	0,5-1,5	1,5-2,5
– домашних хозяйств	-1,4	6,0-8,0	0,0-2,0	0,5-1,5	1,5-2,5
Валовое накопление	-4,9	3,5-6,5	(-2,5)-(+0,5)	0,0-2,0	1,0-3,0
– основного капитала	3,3	2,0-5,0	0,0-3,0	0,0-2,0	1,0-3,0
Экспорт	-14,2	(-7,0)-(-4,0)	0,5-3,5	1,0-3,0	1,0-3,0
Импорт	-15,0	13,5-16,5	(-3,5)-(-0,5)	(-0,5)-(+1,5)	1,0-3,0
Денежная масса в национальном определении	24,4	17-21	9-14	6-11	6-11
Требования банковской системы к экономике в рублях и иностранной валюте <sup>2</sup>	12,0	13-17	9-14	8-13	8-13
– к организациям	13,2	12-16	9-14	8-13	8-13
– к населению, в том числе	9,4	15-19	8-13	8-13	8-13
ипотечные жилищные кредиты	17,6	17-21	10-15	10-15	10-15

<sup>1</sup> С учетом того, что с 1 января по 23 июля 2023 года средняя ключевая ставка равна 7,5%, с 24 июля до конца 2023 года средняя ключевая ставка прогнозируется в диапазоне 8,5-9,3%. Дополнительная информация о формате прогноза ключевой ставки представлена в методологическом комментарии ([http://cbr.ru/Content/Document/File/120322/comment\\_20210422.pdf](http://cbr.ru/Content/Document/File/120322/comment_20210422.pdf)).

<sup>2</sup> Под требованиями банковской системы к экономике подразумеваются все требования банковской системы к нефинансовым и финансовым организациям и населению в рублях, иностранной валюте и драгоценных металлах, включая предоставленные кредиты (в том числе просроченную задолженность), просроченные проценты по кредитам, вложения кредитных организаций в долговые и долевого ценные бумаги и векселя, а также прочие формы участия в капитале нефинансовых и финансовых организаций и прочую дебиторскую задолженность по расчетным операциям с нефинансовыми и финансовыми организациями и населением. Темпы прироста требований приведены с исключением эффекта валютной переоценки. Для исключения эффекта валютной переоценки прирост требований в иностранной валюте и драгоценных металлах пересчитывается в рубли по среднесрочному курсу рубля к доллару США за соответствующий период. По ипотечным жилищным кредитам – без учета приобретенных банками прав требования.

Источник: Банк России.

### Показатели платежного баланса России в рамках базового сценария<sup>3</sup>

(млрд долл. США, если не указано иное)

	2022 (факт)	2023	2024	2025	2026
<b>Счет текущих операций</b>	<b>236</b>	<b>26</b>	<b>30</b>	<b>32</b>	<b>31</b>
Торговый баланс	314	97	105	110	111
Экспорт	591	414	424	439	453
Импорт	277	317	318	329	342
Баланс услуг	-23	-30	-30	-30	-31
Экспорт	49	45	47	48	50
Импорт	71	75	77	78	80
Баланс первичных и вторичных доходов	-55	-42	-45	-48	-50
Сальдо счета текущих операций и счета операций с капиталом	231	26	30	32	31
<b>Сальдо финансового счета, исключая резервные активы</b>	<b>238</b>	<b>29</b>	<b>28</b>	<b>33</b>	<b>36</b>
Чистое принятие обязательств	-131	9	23	20	20
Чистое приобретение финансовых активов, исключая резервные активы	106	39	51	53	56
Чистые ошибки и пропуски	-1	-2	0	0	0
<b>Изменение резервных активов</b>	<b>-7</b>	<b>-6</b>	<b>2</b>	<b>-1</b>	<b>-5</b>
<b>Цена нефти Urals, в среднем за год, долл. США за баррель</b>	<b>76</b>	<b>55</b>	<b>55</b>	<b>55</b>	<b>55</b>

<sup>3</sup> В знаках шестого издания «Руководства по платежному балансу и международной инвестиционной позиции» (РПБ). В финансовом счете «+» - чистое кредитование, «-» - чистое заимствование. Из-за округления итоговые значения могут отличаться от суммы соответствующих величин.

Источник: Банк России.

Источник: [https://www.cbr.ru/Collection/Collection/File/45148/forecast\\_230721.pdf](https://www.cbr.ru/Collection/Collection/File/45148/forecast_230721.pdf)



## Прогноз Минэкономразвития России

### Основные показатели базового варианта прогноза социально-экономического развития Российской Федерации

	2021	2022	2023	2024	2025
Цена на нефть марки «Юралс», долл. США за баррель	69,1	80,0	70,1	67,5	65,0
Курс доллара среднегодовой, руб. за долл. США	73,6	68,1	68,3	70,9	72,2
Индекс потребительских цен на конец года, в % к декабрю	8,4	12,4	5,5	4,0	4,0
Валовой внутренний продукт, %	4,7	-2,9	-0,8	2,6	2,6
Инвестиции в основной капитал, %	7,7	-2,0	-1,0	3,9	3,7
Промышленное производство, %	6,4	-1,8	-1,3	2,2	2,3
Реальные располагаемые доходы населения, %	3,0	-2,2	1,6	2,8	2,5
Реальная заработная плата, %	4,5	-2,0	2,6	2,9	2,8
Оборот розничной торговли, %	7,8	-6,1	2,7	3,7	3,1
Экспорт товаров, млрд долл. США	494,4	578,6	529,0	522,0	530,4
Импорт товаров, млрд долл. США	304,0	276,2	303,3	317,5	330,3

Источник: Росстат, ФТС России, расчеты Минэкономразвития России

Источник: Прогноз социально-экономического развития Российской Федерации на 2023 и на плановый период 2024 и 2025 годов,

[https://economy.gov.ru/material/file/ea2fd3ce38f2e28d51c312acf2be0917/prognoz\\_socialno\\_ekonom\\_razvitiya\\_rf\\_2023-2025.pdf](https://economy.gov.ru/material/file/ea2fd3ce38f2e28d51c312acf2be0917/prognoz_socialno_ekonom_razvitiya_rf_2023-2025.pdf)

## Прогноз Центра развития

### Консенсус-прогноз на 2023-2029 гг.

(опрос 7-17 августа 2023 г.)

Показатель	2023	2024	2025	2026	2027	2028	2029
Реальный ВВП, % прироста	1,8	1,5	1,4	1,4	1,5	1,7	1,7
Уровень безработицы, % рабочей силы	3,5	3,5	3,5	3,5	3,5	3,6	3,5
Реальные располагаемые доходы, % прироста	3,7	1,6	1,5	1,2	1,5	1,5	1,4
Индекс потребительских цен, % прироста	6,0	4,6	4,2	4,1	4,0	4,0	4,1
Ключевая ставка Банка России, % годовых	10,22	8,35	6,64	6,06	5,71	5,58	5,58
Курс доллара, руб./долл. (на конец года)	90,4	91,1	91,2	94,4	94,2	95,1	96,3
Цена на нефть Urals, долл./барр. (в среднем за год)	60,1	63,6	61,7	61,3	62,9	64,2	65,4

### Квартальный консенсус-прогноз на 2023-2025 гг.

(опрос 7-17 августа 2023 г.)

Показатель	23Q3	23Q4	24Q1	24Q2	24Q3	24Q4	25Q1	25Q2
Реальный ВВП (год к году), % прироста	3,4	2,5	2,2	1,2	1,2	0,9	1,1	1,3
Уровень безработицы, % рабочей силы	3,1	3,2	3,2	3,1	3,1	3,2	3,2	3,2
Индекс потребительских цен (год к году), % прироста	5,4	6,1	6,5	6,2	5,4	4,6	4,4	4,3
Ключевая ставка Банка России, % годовых (на конец периода)	9,96	10,48	10,20	9,61	9,00	8,52	7,86	7,67
Курс доллара, руб./долл. (на конец периода)	94,9	91,7	92,6	95,0	94,2	95,8	94,2	93,3
Цена на нефть Urals, долл./барр. (в среднем за период)	64,2	63,5	64,0	63,5	63,2	63,1	63,2	63,6

Источник: Консенсус-прогноз Института "Центр развития" на 2023-2029 гг., [https://dcenter.hse.ru/consensus\\_forecast](https://dcenter.hse.ru/consensus_forecast)

## 8.2 Определение сегмента рынка, к которому принадлежит оцениваемый объект

Исходя из конструктивных особенностей оцениваемого объекта, его текущего использования, а также характера окружающей застройки, Оценщик пришел к выводу, что объект оценки, представляющий собой недвижимое имущество, относится к сегменту коммерческой недвижимости г. Санкт-Петербурга.

Объект оценки - Нежилое помещение 4-Н площадью 96,6 кв.м., этаж расположения: цоколь. Кадастровый номер: 78:32:0001074:1506, адрес (местонахождение) объекта: г. Санкт-Петербург, ул. Садовая, д. 112-114, литера А, пом. 4-Н относится к объектам торгового назначения.

Таблица 5. Используемая в данном издании классификация объектов офисно-торгового назначения

№ п/п	Класс (группа) объектов	Описание состава группы объектов недвижимости
<b>Офисная недвижимость</b>		
1	Высокклассовые офисы (Офисы классов А, В*)	Высокклассовые бизнес-центры, деловые, офисные центры, оборудованные современными инженерными системами (климат-контроль), с развитой инфраструктурой и прочими характеристиками соответствующими классам недвижимости, а также офисные помещения, расположенные в них. Планировка открытые, позволяющие менять конфигурацию расположения офиса в соответствии с требованиями и пожеланиями арендатора, внутренняя отделка выполняется либо по авторскому дизайну (с учетом предпочтений крупнейших арендаторов) либо по индивидуальному заказу арендатора (отделка «под арендатора») с применением высококачественного материала. В офисах этих классов, как правило, высококачественное управление комплексом, отвечающее международным стандартам. Имеется организованная охраняемая парковка (подобные офисные здания могут иметь как наземную, так и подземную стоянку) и круглосуточная охрана внутри здания. Инфраструктура, как правило, обеспечивает любые нужды арендаторов. Есть конференц-зал, кафетерий/столовая для сотрудников, банкомат, фитнес-центр, парикмахерская и другие сервисные службы. Сюда относятся в основном объекты, построенные после 2000 года.
2	Офисные объекты класса С и ниже	Отдельно стоящие здания или встроенные помещения, в которых размещаются или могут быть размещены офисы категорий С и D. К данному классу следует так же относить качественные офисные объекты в административных и производственных зданиях, и здания, реконструированные, переоборудованные из государственных учреждений, детских садов, школ и т.д. Для такой зданий характерно обилие несущих стен и коридоров. Внутренняя отделка выполняется преимущественно самими арендатором, а кондиционирование может вообще отсутствовать. Организованной парковке чаще всего нет: парковка образуется стихийно или вообще отсутствует. Управление зданием осуществляется, как правило, непосредственно силами владельца, который позаботился о круглосуточной охране объекта, но мог сэкономить на системах электроснабжения и развитой инфраструктуре.

Таблица 5. Продолжение

№ п/п	Класс (группа) объектов	Описание состава группы объектов недвижимости
<b>Торговая недвижимость</b>		
3	Торговые центры (ТЦ, ТК, ТРК) и помещения в них	Здания или комплексы зданий со своей территорией; торговые комплексы (ТЦ), торгово-развлекательные комплексы (ТРК), торговые центры (ТЦ), моллы, гипермоллы, гипермаркеты, а также торговые помещения/площади, расположенные в них. <b>Торговый центр</b> - это совокупность предприятий торговли, услуг, общественного питания и развлечений, подобранные в соответствии с концепцией и осуществляющей свою деятельность в специально спланированном здании (или комплексе таковых), находящемся в профессиональном управлении и поддерживаемом в виде одной функциональной единицы. В торговые - развлекательных центрах представлен комплексный спектр услуг, а так же широкий выбор товаров. Особенности таких торговых центров, выражены именно в широком ассортименте предлагаемых развлекательных услуг: бильярд, бани, сауны, бассейны, детские комнаты, кинотеатры. По нормативам Международного совета торговых центров ICSC к торговым центрам относятся объекты общей площадью более 3500 кв. м.
4	Стрит-ритейл	Стрит-ритейл (англ. street retail) - разновидность торговой недвижимости, представляющая собой торговые помещения, расположенные на первых этажах коммерческих или жилых зданий, имеющие отдельный вход с улицы и собственные витрины. Главное требование к таким помещениям - большая проходимость. Большая часть помещений имеет средний размер в пределах 70-150 м <sup>2</sup> . Формат оптимально подходит для розничной торговли продовольственными и непродовольственными товарами, предприятий быстрого сервиса, финансовых и банковских организаций, бизнеса в сфере услуг, заведений общепита. Все помещения стрит-ритейл можно разделить на две категории: элитные объекты - располагаются на оживленных улицах центральной части города, в деловом центре. Первые этажи здесь обычно заняты монобрендовыми бутиками, фешенебельными ресторанами и т.д. и спальные объекты - коммерческие площади, которые находятся на тихих улицах вблизи центра города, на оживленных магистральных перекрестках.

Таблица 5. Окончание

№ п.п.	Класс (группа) объектов	Описание состава группы объектов недвижимости
	Стрит-ритейл (продолжение)	Данное описание «стрит-ритейла» характерно для большинства исследуемых городов России. Однако, для таких крупных городов как Москва и Санкт-Петербург актуально понятие «торговый коридор». Под ним следует понимать улицы с наиболее активным пешеходным трафиком в связи с чем на них резко увеличивается количество объектов торговли недвижимости в формате стрит-ритейла. Среди «торговых коридоров» Москвы следует выделить следующие улицы: Кулаковский проспект, Третьяковский проезд, Сташкин Арбат, Новый Арбат, Столешников переулок, Петровка – Кузнецкий Мост, Никольская улица, Тверская улица на отрезке от Охотного Ряда до Пушкинской площади, Маросейка. В Санкт-Петербурге наиболее активными улицами с большим количеством объектов торговли считаются: Средний проспект Васильевского острова (далее «ВО»), 6 и 7 линии ВО, Большой проспект Петроградской стороны, Кадьяноостровский проспект, Б.Конюшенная ул., основная часть Невского проспекта, Старо-Невский проспект, Владимирский проспект, ул. Рубинштейна, ул. Садовая, Московский проспект.
5	Объекты свободного назначения	<b>Объекты свободного назначения</b> Объекты (или помещения) свободного назначения (ПСН) – это помещения, изначально спроектированные под различные цели, без конкретной специализации. Под ним обычно понимают отдельно стоящие небольшие здания (или же их части), которые можно использовать в иных целях. Для примера, склад, склад, офис, кафе или магазин. В каждом отдельном случае к помещениям свободного назначения будут предъявляться индивидуальные требования. Нередко под ПСН понимают в том числе и нежилые помещения, которые расположены на первых этажах в новых домах. Иногда ПСН встречаются и в промышленной недвижимости. Так, складское помещение может быть использовано под производство или автосервис.
6	<b>Недвижимость, предназначенная для ведения определенного вида бизнеса</b>	
6.1	Загородные отели	Загородные отели, базы отдыха, пансионаты, виллы. К данной подгруппе также относятся курортные отели и пансионаты и т.д.
6.2	Специализированные спортивные объекты	Специализированные фитнес-центры, физкультурно-оздоровительные комплексы, бассейны и т.д.
6.3	Культурно-развлекательные центры	Кинотеатры, театры, музеи, концертные залы и т.д.
6.4	Объекты общественного питания	Специализированные рестораны, кафе и пункты общественного питания
6.5	Автоцентры	Автоцентры, дилерские центры, автосалоны

Источник: Справочник оценщика недвижимости - 2021. «Офисно-торговая недвижимость и сходные типы объектов». Приволжский центр методического и информационного обеспечения оценки, Лейфер Л. А.

Исходя из объемно-планировочных и конструктивных решений помещения, а также его текущего использования, Оценщик пришел к выводу, что оцениваемый объект: нежилое помещение 4-Н площадью 96,6 кв.м., этаж расположения: цоколь. Кадастровый номер: 78:32:0001074:1506, адрес (местонахождение) объекта: г. Санкт-Петербург, ул. Садовая, д. 112-114, литера А, пом. 4-Н относится к сегменту *объекты торгового назначения*.

Анализ рынков данного сегмента приведен в разделе ниже.

### 8.3 Анализ фактических данных о ценах сделок и предложений с объектами недвижимости из сегментов рынка, к которым может быть отнесен оцениваемый объект при фактическом, а также при альтернативных вариантах его использования, с указанием интервала значений цен

Оценщик провел анализ рынка предложений к аренде объектов коммерческого назначения (торгового) по состоянию на дату оценки по данным публичных источников информации. Рынок коммерческой недвижимости г. Санкт-Петербурга высоко развит.

По данным проведенного анализа рынка была подготовлена выборка предложений к аренде объектов, которая представлена в таблице ниже.



Таблица 7. Анализ фактических данных о ценах сделок и (или) предложений с объектами недвижимости из сегментов рынка, к которым может быть отнесен оцениваемый объект при фактическом, а также при альтернативных вариантах его использования, с указанием интервала значений цен

№ п\п	Адрес	Площадь, кв.м.	Этаж	Описание	Источник	Арендная плата, руб. в мес.	Арендная ставка, руб./кв.м.
1	Санкт-Петербург, пр-т Римского-Корсакова, 99	120,0	Цоколь	<p>Сдам коммерческое помещение на берегу Канала Грибоедова! Помещение находится рядом с главным корпусом Кораблестроительного университета.</p> <p>Ближайшие ст. м. Балтийская, Технологический институт. Большой трафик целевых клиентов, проходимое место, хороший автомобильный трафик.</p> <p>Вход с проспекта Римского-Корсакова. Вход со двора. Есть возможность разгрузки.</p> <p>Необходимые коммуникации: горячая и холодная вода, канализация, вытяжка (две свечи), кондиционер, мойка для посуды, санузел, телефонная линия. 5 больших окон на пр-т Римского-Корсакого. Все открываются. Правильная планировка, идеально подойдет под общепит.</p> <ul style="list-style-type: none"> <li>- 34 кВт мощности</li> <li>- Площадь 120 кв.м.</li> <li>- Арендные каникулы</li> <li>- Цоколь</li> <li>- Высота потолков – 2,7 м.</li> <li>- Большие окна</li> <li>- Вытяжка (две свечи)</li> </ul> <p>- 2 входа: с проспекта Римского-Корсакова и со двора</p> <ul style="list-style-type: none"> <li>- Залог 120 000 р.</li> <li>- Вид оплаты – безналичный расчет</li> <li>- НДС не облагается</li> <li>- КУ в стоимость аренды не входят</li> </ul> <p>Помещение отлично подойдет под общепит, магазин и другие виды бизнеса. Ждем звонков!</p>	<a href="https://www.avito.ru/sankt-peterburg/kommercheskaya_nedvizhimost/torgovaya_ploshchad_120_m_294740_9696">https://www.avito.ru/sankt-peterburg/kommercheskaya_nedvizhimost/torgovaya_ploshchad_120_m_294740_9696</a>	120 000	1 000
2	Санкт-Петербург, Английский пр-т, 46	136,2	1	<p>Помещение свободного назначения в доме 2005 года постройки. 1 этаж. Два входа, один с улицы, второй со двора. 20квт электричество. Горячее и холодное водоснабжение. Хорошее центральное отопление. Много окон. Отличная планировка. Проходное место. Большой пешеходный трафик. Договор можно на 11 месяцев, можно долгосрочный с регистрацией в Росреестре. На протяжении 12 лет занимал арендатор строительный магазин. С 1 августа 2023 помещение свободно. Я собственник, не агент, не риелтор, не перекуп. комиссия агентам 50%</p>	<a href="https://www.avito.ru/sankt-peterburg/kommercheskaya_nedvizhimost/svobodno_go_naznacheniya_136.2_m_3168888435">https://www.avito.ru/sankt-peterburg/kommercheskaya_nedvizhimost/svobodno_go_naznacheniya_136.2_m_3168888435</a>	204 300	1 500
3	Санкт-Петербург, Английский пр-т, 44	41,3	1	<p>Аренда от собственника без комиссии. Универсальное помещение 41,3 кв.м, расположено на первой этаже в здании нежилого фонда.</p> <p>Аренда 30 000 рублей в месяц +КУ и электричество.</p> <p>Транспортная инфраструктура: в шаговой доступности станция метро "Садовая" "Сенная" "Спасская" и остановки всех видов общественного транспорта.</p> <p>Возможное размещение для ведения различной коммерческой деятельности – офис, склад-офис.</p>	<a href="https://www.avito.ru/sankt-peterburg/kommercheskaya_nedvizhimost/svobodno_go_naznacheniya_41.3_m_2555426104">https://www.avito.ru/sankt-peterburg/kommercheskaya_nedvizhimost/svobodno_go_naznacheniya_41.3_m_2555426104</a>	30 000	726

## ➔ Новосибирская Оценочная Компания

№ п\п	Адрес	Площадь, кв.м.	Этаж	Описание	Источник	Арендная плата, руб. в мес.	Арендная ставка, руб./кв.м.
				Не подходит для размещения пункта выдачи заказов.(Озон и др.)			
4	Санкт-Петербург, Садовая ул., 112-114	164,8	Цоколь	Сдаётся в аренду помещение общей площадью 164,8 кв.м. 2,8 м потолки. Помещение без ремонта (время на ремонт и въезд предоставим). 16 квт. 2 входа. ХВС и ГВС. Договор аренды от 11 месяцев. 1 собственник. Я работаю напрямую от Собственника, поэтому Вам не нужно будет платить дополнительные комиссии и проценты при аренде помещения. Звоните, конкретным клиентам, ответу на все вопросы. Показы по предварительной договорённости. В нашей компании работает команда аттестованных специалистов АРСПБ и ЛО с опытом работы не менее 3 лет на рынке коммерческой недвижимости.	<a href="https://www.avito.ru/sankt-peterburg/kommercheskaya-nedvizhimost/arenda-po-mescheniya-1648-kv.m-2-723455697">https://www.avito.ru/sankt-peterburg/kommercheskaya-nedvizhimost/arenda-po-mescheniya-1648-kv.m-2-723455697</a>	220 000	1 335
5	Санкт-Петербург, Садовая ул., 111-113	92,0	Цоколь	Сдаётся помещение свободного назначения. Отдельный вход с Садовой улицы, две витрины. Косметический ремонт. 15 квт. Возможность увеличить площадь за счёт соседнего помещения с выходом во двор. Видео по запросу.	<a href="https://www.avito.ru/sankt-peterburg/kommercheskaya-nedvizhimost/svobodnogo-naznacheniya-92-m-2-997278405">https://www.avito.ru/sankt-peterburg/kommercheskaya-nedvizhimost/svobodnogo-naznacheniya-92-m-2-997278405</a>	115 000	1 250
6	Санкт-Петербург, Садовая ул., 77	68,0	1	Сдаем помещение в аренду. Подходит для пвз, магазина, офиса, склада и тд Общая площадь 68 кв м. Увеличенная мощность электричества, до 9. При входе торговый зал, дальше коридор с большим зеркалом, с кухней, санузел и второе помещение, которое можно использовать как кабинет или склад. Сантехника в приличном состоянии, кухня оборудована. Во всем помещении хороший кафель. Окна, которые выходят на Садовую недавно заменили на витринные (без расстекловки) Установлены 2 кондиционера. Роллеты на окнах и входной двери. Удобный вход в помещение, лестница и перила. Установлены датчики охранной и пожарной сигнализации, действующий договор. Есть камеры видеонаблюдения. Есть интернет. Можем оставить красивый ресепшен. На фасаде перед входом есть поручень, для парковки колясок или велосипедов. Рядом с помещением есть остановки общественного транспорта. Слева от помещения отель.	<a href="https://www.avito.ru/sankt-peterburg/kommercheskaya-nedvizhimost/pvz-magazin-ofis-sklad-svobodnogo-naznacheniya-3468331490">https://www.avito.ru/sankt-peterburg/kommercheskaya-nedvizhimost/pvz-magazin-ofis-sklad-svobodnogo-naznacheniya-3468331490</a>	75 000	1 103
7	Санкт-Петербург, Садовая ул., 99	100,0	Цоколь	Сдам помещение в аренду от собственника 100 кв.м полностью оборудован под кафе. этаж цокольный В данный момент арендует суши бар Возможно под любой другой профиль Помещения освободиться в конце сентября	<a href="https://www.avito.ru/sankt-peterburg/kommercheskaya-nedvizhimost/obschepit-100-m-3682456206">https://www.avito.ru/sankt-peterburg/kommercheskaya-nedvizhimost/obschepit-100-m-3682456206</a>	110 000	1 100
8	Санкт-Петербург, ул. Лабутина, 4/2	10,0	1	Сдам нежилое помещение с отдельным входом! В пешей доступности - станция метро Сенная, Садовая, Спасская, Технологический институт. Универсальное помещение с отличной прямоугольной планировкой подходит под формат офиса, тату-студии, шоу-рума, маникюра-педикюра, частной практики, интернет-магазина и др.	<a href="https://www.avito.ru/sankt-peterburg/kommercheskaya-nedvizhimost/svobodnogo-naznacheniya-10-m-3-253122046">https://www.avito.ru/sankt-peterburg/kommercheskaya-nedvizhimost/svobodnogo-naznacheniya-10-m-3-253122046</a>	17 000	1 700

## ➔ Новосибирская Оценочная Компания

№ п\п	Адрес	Площадь, кв.м.	Этаж	Описание	Источник	Арендная плата, руб. в мес.	Арендная ставка, руб./кв.м.
				<p>Помещение площадью 10 кв.м. расположено на 1-ом этаже со своим отдельным входом в тихом зеленом дворе.</p> <p>Светлое и просторное помещение с новым ремонтом. Никто еще не был.</p> <p>Арендная плата - 17 000 руб. Коммунальные услуги оплачиваются отдельно.</p> <p>Звоните в удобное для Вас время, оперативно отвечу на все вопросы и организую просмотр!</p>			
9	Санкт-Петербург, ул. Декабристов, 62-64	107,0	1	<p>Электричество 30 кв, витринные окна, один санузел, возможен косметический ремонт в счет аренды. Два входа: один со стороны улицы, другой со стороны двора - зона разгрузки. Рядом строится метро Театральная.</p>	<a href="https://www.avito.ru/sankt-peterburg/kommercheskaya-nedvizhimost/svobodnogo-naznacheniya_107_m_3332874020">https://www.avito.ru/sankt-peterburg/kommercheskaya-nedvizhimost/svobodnogo-naznacheniya_107_m_3332874020</a>	210 000	1 963
10	Санкт-Петербург, ул. Декабристов, 56	75,0	1	<p>Отличное ходовое место, рядом остановки общественного транспорта. у 2-й сцены Мариинки.</p> <p>Рядом Дикси, Улыбка радуги</p> <p>Отдельный вход со двора, доступ 24/7, на окнах решетки, во дворе видео наблюдение</p> <p>Есть возможность заезда во двор для разгрузки или парковки</p> <p>Подойдет под:</p> <ul style="list-style-type: none"> <li>- Небольшой офис,</li> <li>- Бьюти студию,</li> <li>- Склад,</li> <li>- ПВЗ,</li> <li>- Ателье,</li> </ul> <p>- Готовы рассмотреть разные предложения</p> <p>2 Санузла ( унитаза/раковина). Есть холодная и горячая вода</p> <p>Есть кондиционеры, проведен интернет по тарифу для физических лиц ( 600 рублей)</p> <p>Можно поставить сигнализацию и видеонаблюдение внутри общего помещения.</p> <p>Возможность предоставления юридического адреса.</p>	<a href="https://www.avito.ru/sankt-peterburg/kommercheskaya-nedvizhimost/svobodnogo-naznacheniya_75_m_3262575954">https://www.avito.ru/sankt-peterburg/kommercheskaya-nedvizhimost/svobodnogo-naznacheniya_75_m_3262575954</a>	55 000	733
11	Санкт-Петербург, Матисов пер., 4литЗ	75,0	1	<p>Сдаем помещение под кафе, столовую в новом пространстве в центре города. Объект с арендаторами располагает площадью более 9,5 тыс. метров . Отдельный вход с Матисова переулка. Требуется косметический ремонт ( предоставляем арендные каникулы! ). Отопление входит в арендную ставку . Отличное местоположение . От Мариинского театра 8 минут пешком.</p>	<a href="https://www.avito.ru/sankt-peterburg/kommercheskaya-nedvizhimost/obschepit_75_m_2885081085">https://www.avito.ru/sankt-peterburg/kommercheskaya-nedvizhimost/obschepit_75_m_2885081085</a>	52 500	700
12	Санкт-Петербург, ул. Союза Печатников, 17	110,0	1	<p>Арт. 40558180</p> <p>Аренда универсального помещения по адресу ул. Союза печатников д.17 общей площадью 110 м2 на первом этаже.</p> <p>Об объекте:</p> <ul style="list-style-type: none"> <li>1 этаж жилого дома</li> <li>Отдельный вход с улицы</li> <li>Высокий трафик</li> </ul> <p>Технические характеристики:</p> <ul style="list-style-type: none"> <li>Общедомовая вытяжка</li> <li>Входная электрическая мощность - 25 к Вт</li> </ul>	<a href="https://www.avito.ru/sankt-peterburg/kommercheskaya-nedvizhimost/arenda_110_m2_2928078764">https://www.avito.ru/sankt-peterburg/kommercheskaya-nedvizhimost/arenda_110_m2_2928078764</a>	180 000	1 636

## Новосибирская Оценочная Компания

№ п\п	Адрес	Площадь, кв.м.	Этаж	Описание	Источник	Арендная плата, руб. в мес.	Арендная ставка, руб./кв.м.
				<p>Потолки 3м</p> <p>Удобное расположение: 2 км до метро Спасская, Сенная, Садовая. 2,5 км до метро Технологический институт.</p> <p>Инфраструктура: Объект находится в исторической части Санкт-Петербурга в пешей доступности от набережной Фонтанки, Исаакиевского собора, Новой Голландии. УСН. В арендную плату не входит: электроэнергия и вода, отопление.</p> <p>Идеально подходит для размещения: офиса, салона красоты, магазина и тд.</p> <p>Звоните и записывайтесь на просмотр!</p>			
						Среднее значение	1 229
						Минимальное значение	700
						Максимальное значение	1 963
						Коэффициент вариации	35%
						Медиана	1 103





## 8.4 Анализ основных факторов, влияющих на спрос, предложение и цены сопоставимых объектов

Поскольку общее число ценообразующих факторов для любого объекта недвижимости весьма велико, для упрощения процедур анализа ценообразующие факторы группируются в основные и базовые элементы сравнения.

Базовые элементы сравнения разбивают на подклассы, которые уточняют анализируемый элемент сравнения. Диапазон влияния фактора на стоимость объекта представлены обобщенно, на основе мониторинга рынка коммерческой недвижимости.

Таблица 8. Элементы сравнения

Группы элементов сравнения	Подклассы в рамках элемента сравнения	Диапазон влияния фактора на стоимость объекта
<b>Качество передаваемых прав</b>	Передаваемое право на улучшения	В случае передачи не права собственности, а прав требования, корректировка составляет от 0% до -40% в зависимости от этапа строительства
	Наличие обременений	В случае наличия обременений стоимость объекта может изменяться до -100%
<b>Условия финансирования</b>	Наличие нетипичных условий финансирования (льготное кредитование продавцом покупателя, платеж эквивалентом денежных средств и т.п.)	Степень влияния зависит от конкретных условий финансирования. Диапазон зависимости до 50%
<b>Условия продажи</b>	Особые условия продажи (Наличие финансового давления на сделку, обещание субсидий или льгот на развитие и т.п.)	Степень влияния зависит от конкретных условий продажи. Диапазон зависимости до 50%
<b>Расходы, производимые непосредственно после покупки</b>	Нетипичные расходы	Степень влияния зависит от вида расходов и обуславливается затратами, которые необходимо внести
<b>Поправка на условия рынка</b>	Время продажи	В зависимости от даты продажи стоимость объекта недвижимости варьируется в пределах 10%, однако. При существенных изменениях в макроэкономической ситуации данный диапазон может быть расширен до 40%
	Наличие торга и его размер	Размер торга варьируется на стабильных рынках от 0% до 15%. Во время кризисных явлений в экономике может достигать 40%.
<b>Месторасположение</b>	Адрес расположения	В рамках одного района местоположения стоимость объектов варьируется в пределах +20% в зависимости от конкретных факторов местоположения
	Расположение относительно трассы	На стоимость коммерческой недвижимости оказывает значительное влияние расположение вблизи транспортных магистралей, разница в стоимости может составлять 10-30%.
<b>Физические характеристики</b>	Площадь объекта	Влияние фактора значительно и может достигать в отдельных случаях 50%. В случае нахождения объектов в том же сегменте рынка, что и объект оценки, корректировка на площадь объекта колеблется в пределах 15%
	Вид и состояние отделки	Корректировка на состояние отделки может составлять в зависимости от качества и вида отделки от 5 до 30%

Группы элементов сравнения	Подклассы в рамках элемента сравнения	Диапазон влияния фактора на стоимость объекта
	Выход на красную линию	Данный фактор является важным, прежде всего, для торговых объектов, его влияние оценивается в размере от 5 до 25%
	Отдельный вход	Данный фактор является важным, прежде всего, для торговых объектов, его влияние оценивается в размере от 5 до 25%
	Интернет, телефония, парковка	Инфраструктурные факторы влияют в пределах 20%
<b>Экономические характеристики</b>	Наличие долгосрочных договоров аренды	В зависимости от арендной ставки по договору влияние может быть, как положительным (ставка выше среднерыночных данных), так и отрицательным (ставка ниже среднерыночных данных). Влияние на стоимость обуславливается разницей за период аренды рыночной и договорной ставок аренды.
	Размер операционных расходов	Размер операционных расходов отличается в объектах разного класса и площади. Различия может достигать 50% от размера операционных расходов
<b>Использование</b>	Наиболее эффективное использование	Корректировка на наиболее эффективное использование может быть значительной. В виду данного факта обычно для расчета используются объекты с аналогичным наиболее эффективным использованием

## 8.5 Основные выводы относительно рынка недвижимости в сегментах, необходимых для оценки объекта

По данным выборки оценщика, был выявлен диапазон сложившихся арендных ставок объектов, сопоставимых с объектом оценки, в г. Санкт-Петербург.

Таблица 9. Диапазон ставок аренды

Минимальное значение ставок аренды, 1 кв.м., руб.	Максимальное значение ставок аренды 1 кв.м., руб.	Среднее значение ставок аренды 1 кв.м., руб.	Медианное значение ставок аренды 1 кв.м., руб.
700	1 963	1 229	1 103

## 9 АНАЛИЗ НАИБОЛЕЕ ЭФФЕКТИВНОГО ИСПОЛЬЗОВАНИЯ

В соответствии с методикой определения рыночной стоимости и других видов стоимости, их расчет необходимо выполнять исходя из возможного наиболее эффективного использования (НЭИ).

В соответствии с ФСО-7 «Оценка недвижимости» (Раздел VI, п. 13) «Наиболее эффективное использование представляет собой такое использование недвижимости, которое максимизирует ее продуктивность (соответствует ее наибольшей стоимости) и которое физически возможно, юридически разрешено (на дату определения стоимости объекта оценки) и финансово оправдано».

Наиболее эффективное использование объекта недвижимости может соответствовать его фактическому использованию или предполагать иное использование, например, ремонт (или реконструкцию) имеющихся на земельном участке объектов капитального строительства (ФСО-7, раздел VI, п. 14).

Анализ наиболее эффективного использования объекта оценки проводится, как правило, по объемно-планировочным и конструктивным решениям. Для объектов оценки, включающих в себя земельный участок и объекты капитального строительства, наиболее эффективное использование определяется с учетом имеющихся объектов капитального строительства. При этом такой анализ выполняется путем проведения необходимых для этого вычислений либо без них, если представлены обоснования, не требующие расчетов (ФСО-7, раздел VI, п. 16).

Для определения наиболее эффективного использования оцениваемого объекта были учтены четыре основных критерия:

- юридическая правомочность – рассмотрение только тех способов, которые разрешены законодательными актами;
- физическая возможность – рассмотрение физически реальных способов использования;
- экономическая приемлемость – рассмотрение того, какое физически возможное и юридически правомочное использование будет давать приемлемый доход владельцу;
- максимальная эффективность – рассмотрение того, какой из экономически приемлемых вариантов использования будет приносить максимальный чистый доход или максимальную текущую стоимость.

*Анализ НЭИ земельного участка, как условно свободного, не проводился по следующим причинам:*

1. Земельный участок, относящийся к Объекту оценки, является частью большого участка, относящегося к зданию, в котором расположен Объект оценки (встроенное помещение). Оценщик не может рассматривать различные функциональные варианты использования, отличающиеся от использования всего (большого) земельного участка.

2. Доля земельного участка, относящегося к Объекту оценки, не выделена «в натуре», данные о размере доли земельного участка не предоставлены.

*Анализ участка как застроенного*

В соответствии с п.17 ФСОН<sup>97</sup> анализ наиболее эффективного использования частей объекта недвижимости – встроенного нежилого помещения проводится с учетом фактического использования других частей целого объекта. При проведении осмотра было установлено, что фактическим использованием других частей здания размещения Объекта оценки является нежилое, что не противоречит наиболее эффективному использованию Объекта оценки – помещение в сегменте коммерческих объектов, торговое. Руководствуясь вышеизложенным, учитывая местоположение и технические характеристики Объекта (наличие отдельного входа с улицы и отдельного со двора, расположение на цокольном этаже), а также конъюнктуру рынка коммерческой недвижимости, Оценщик считает, что максимально эффективным будет использование объекта в качестве помещения торгового назначения.

Все дальнейшие расчеты по определению рыночной стоимости объекта оценки выполняются для варианта наиболее эффективного использования.

Количественный анализ наиболее эффективного использования не проводится, так как качественный анализ показал, что из существующих способов использования возможный только существующий.

**Вывод:** Исходя из вышеуказанных критериев анализа наиболее эффективного использования, месторасположения, физического состояния и ситуации, которая сложилась на рынке коммерческой недвижимости г. Санкт-Петербурга, а также учитывая проведенный качественный анализ возможных функций использования оцениваемого объекта недвижимости, Оценщик пришел к выводу, что наиболее эффективным вариантом будет использование в качестве помещения *для торговли*.

## 10 ОБЩИЕ ПОНЯТИЯ И ПОДХОДЫ К ОЦЕНКЕ

### 10.1 Определение вида оцениваемой стоимости

В настоящем Отчете оценке подлежит **рыночная** стоимость объекта оценки.

Оценка была проведена в соответствии с действующим законодательством Российской Федерации, Федеральными стандартами оценки (ФСО).

Определение рыночной стоимости дается в Федеральном Законе №135-ФЗ от 29 июля 1998 года "Об оценочной деятельности в Российской Федерации".

«Для целей настоящего Федерального закона под рыночной стоимостью объекта оценки понимается наиболее вероятная цена, по которой данный объект оценки может быть отчужден на открытом рынке в условиях конкуренции, когда стороны сделки действуют разумно, располагая всей

необходимой информацией, а на величине цены сделки не отражаются какие-либо чрезвычайные обстоятельства, то есть когда:

- одна из сторон сделки не обязана отчуждать объект оценки, а другая сторона не обязана принимать исполнение;
- стороны сделки хорошо осведомлены о предмете сделки и действуют в своих интересах;
- объект оценки представлен на открытом рынке посредством публичной оферты, типичной для аналогичных объектов оценки;
- цена сделки представляет собой разумное вознаграждение за объект оценки и принуждения к совершению сделки в отношении сторон сделки с чьей-либо стороны не было;
- платеж за объект оценки выражен в денежной форме».

## 10.2 Терминология

*В соответствии с 135-ФЗ от 29.07.1998 г. «Об оценочной деятельности в Российской Федерации» - «Статья 5. Объекты оценки»:*

К **объектам оценки** относятся:

- отдельные материальные объекты (вещи);
- совокупность вещей, составляющих имущество лица, в том числе имущество определенного вида (движимое или недвижимое, в том числе предприятия);
- право собственности и иные вещные права на имущество или отдельные вещи из состава имущества;
- права требования, обязательства (долги);
- работы, услуги, информация;
- иные объекты гражданских прав, в отношении которых законодательством Российской Федерации установлена возможность их участия в гражданском обороте.

*В соответствии с 135-ФЗ 29.07.1998 г. «Об оценочной деятельности в Российской Федерации» - «Статья 10. Обязательные требования к договору на проведение оценки»:*

**Датой определения стоимости** объекта оценки (датой проведения оценки, датой оценки) является дата, по состоянию на которую определена стоимость объекта оценки.

*В соответствии с Федеральным стандартом оценки «Структура федеральных стандартов оценки и основные понятия, используемые в федеральных стандартах оценки (ФСО №I)»:*

*В соответствии с «Федеральным стандартом оценки «Виды стоимости (ФСО II)»:*

Для целей оценки **дата оценки** рассматривается как дата, на которую совершилась бы сделка, или дата, на которую определяются выгоды от использования объекта оценки. Дата оценки влияет на то, какую информацию оценщик принимает во внимание при проведении оценки.

**Оценка стоимости** представляет собой определение стоимости объекта оценки в соответствии с федеральными стандартами оценки.

**Цена** представляет собой денежную сумму, запрашиваемую, предлагаемую или уплачиваемую участниками в результате совершенной или предполагаемой сделки.

**Стоимость** представляет собой меру ценности объекта для участников рынка или конкретных лиц, выраженную в виде денежной суммы, определенную на конкретную дату в соответствии с конкретным видом стоимости, установленным федеральными стандартами оценки.

**Результат оценки (итоговая стоимость объекта оценки)** представляет собой стоимость объекта, определенную на основе профессионального суждения оценщика для конкретной цели оценки с учетом допущений и ограничений оценки. Результат оценки выражается в рублях или иной валюте в соответствии с заданием на оценку с указанием эквивалента в рублях. Результат оценки *может* быть представлен в виде числа и (или) интервала значений, являться результатом математического округления.

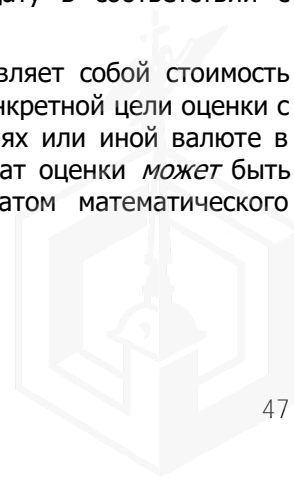

**Подход к оценке** представляет собой совокупность методов оценки, основанных на общей методологии.

**Метод оценки** представляет собой последовательность процедур, позволяющую на основе существенной для данного метода информации определить стоимость объекта оценки.

**Цель оценки** представляет собой предполагаемое использование результата оценки, отражающее случаи обязательной оценки, установленные законодательством Российской Федерации, и (или) иные причины, в связи с которыми возникла необходимость определения стоимости объекта оценки.

**Допущение** представляет собой предположение, принимаемое как верное и касающееся фактов, условий или обстоятельств, связанных с объектом оценки, целью оценки, ограничениями оценки, используемой информацией или подходами (методами) к оценке.

**Методические рекомендации** по оценке представляют собой методические рекомендации по оценке, разработанные в целях развития положений утвержденных федеральных стандартов оценки и одобренные советом по оценочной деятельности при Минэкономразвития России.

**Пользователями результата оценки**, отчета об оценке могут являться заказчик оценки и иные лица в соответствии с целью оценки.

**Существенность** представляет собой степень влияния информации, допущений, ограничений оценки и проведенных расчетов на результат оценки. Существенность *может* не иметь количественного измерения. Для определения уровня существенности требуется профессиональное суждение в области оценочной деятельности.

В процессе оценки уровень существенности *может* быть определен в том числе для:

- информации, включая исходные данные (характеристики объекта оценки и его аналогов, рыночные показатели);
- проведенных расчетов, в частности, в случаях расхождений результатов оценки, полученных в рамках применения различных подходов и методов оценки;
- допущений и ограничений оценки.

Существенность зависит в том числе от цели оценки.

**Наиболее эффективное использование** представляет собой физически возможное, юридически допустимое и финансово обоснованное использование объекта, при котором стоимость объекта будет наибольшей.

**Аренда** - гражданско-правовой договор, в силу которого арендодатель (наймодатель) обязуется предоставить арендатору (нанимателю) определенное имущество во временное владение и пользование, а арендатор уплачивает за это арендную плату (*ст. 606 ГК РФ*)

**Рыночная арендная плата** - расчетная денежная сумма, за которую объект недвижимости может быть сдан в аренду на дату оценки при типичных рыночных условиях (*п.9 ФСО №7*)

**Арендная ставка** – это сумма, которую арендатор должен заплатить на пользование 1 кв. метром арендуемой площади в течение месяца. (<https://redrenta.ru/information/arendnaja-stavka>)

**Арендная плата** - плата за пользование имуществом, порядок, условия и сроки внесения которой определяются договором аренды (*ст. 614 ГК РФ*)

**Договор аренды** - По договору аренды (имущественного найма) арендодатель (наймодатель) обязуется предоставить арендатору (нанимателю) имущество за плату во временное владение и пользование или во временное пользование. Плоды, продукция и доходы, полученные арендатором в результате использования арендованного имущества в соответствии с договором, являются его собственностью (*ст. 606 ГК РФ*).

### 10.3 Подходы к оценке

При проведении оценки используются сравнительный, доходный и затратный подходы. При применении каждого из подходов к оценке используются различные методы оценки. Оценщик может применять методы оценки, не указанные в федеральных стандартах оценки, с целью получения наиболее достоверных результатов оценки (ФСО №9, п.1).

В процессе оценки оценщик рассматривает возможность применения всех подходов к оценке, в том числе для подтверждения выводов, полученных при применении других подходов. При выборе подходов и методов оценки оценщику необходимо учитывать специфику объекта оценки, цели оценки, вид стоимости, достаточность и достоверность исходной информации, допущения и ограничения оценки. Ни один из подходов и методов оценки не является универсальным, применимым во всех случаях оценки. В то же время оценщик может использовать один подход и метод оценки, если применение данного подхода и метода оценки приводит к наиболее достоверному результату оценки с учетом доступной информации, допущений и ограничений проводимой оценки (ФСО №V, п.2).

При применении нескольких подходов и методов оценщик использует процедуру согласования их результатов. В случае существенных расхождений результатов подходов и методов оценки оценщик анализирует возможные причины расхождений, устанавливает подходы и методы, позволяющие получить наиболее достоверные результаты с учетом факторов, указанных в пункте 2 настоящего федерального стандарта оценки. Не следует применять среднюю арифметическую величину или иные математические правила взвешивания в случае существенных расхождений промежуточных результатов методов и подходов оценки без такого анализа. В результате анализа оценщик может обоснованно выбрать один из полученных результатов, полученных при использовании методов и подходов, для определения итоговой стоимости объекта оценки (ФСО №V, п.3).

### 10.4 Сравнительный подход

Сравнительный подход представляет собой совокупность методов оценки, основанных на сравнении объекта оценки с идентичными или аналогичными объектами (аналогами). Сравнительный подход основан на принципах ценового равновесия и замещения (ФСО №V, п.4).

Рассматривая возможность и целесообразность применения сравнительного подхода, оценщику необходимо учитывать объем и качество информации о сделках с объектами, аналогичными объекту оценки, в частности:

- 1) активность рынка (значимость сравнительного подхода тем выше, чем больше сделок с аналогами осуществляется на рынке);
- 2) доступность информации о сделках (значимость сравнительного подхода тем выше, чем надежнее информация о сделках с аналогами);
- 3) актуальность рыночной ценовой информации (значимость сравнительного подхода тем выше, чем меньше удалены во времени сделки с аналогами от даты оценки и чем стабильнее рыночные условия были в этом интервале времени);
- 4) степень сопоставимости аналогов с объектом оценки (значимость сравнительного подхода тем выше, чем ближе аналоги по своим существенным характеристикам к объекту оценки и чем меньше корректировок требуется вносить в цены аналогов) (ФСО №V, п. 5).

Методы сравнительного подхода основаны на использовании ценовой информации об аналогах (цены сделок и цены предложений). При этом оценщик может использовать ценовую информацию об объекте оценки (цены сделок, цена обязывающего предложения, не допускающего отказа от сделки).

Если сведения о совершенных сделках отсутствуют или их недостаточно для определения стоимости объекта оценки, оценщик может использовать цены предложений. Цена предложения представляет собой мнение одной из сторон потенциальной сделки, заинтересованной в более высокой цене, поэтому при проведении анализа цен предложений по аналогам оценщику следует учитывать:

- 1) возможную разницу между ценой сделки и ценой предложения;
- 2) период экспозиции аналога на рынке и изменение его цены за этот период (при наличии информации);
- 3) соответствие цены аналога его характеристикам в сопоставлении с другими предложениями на рынке, избегая завышенных или заниженных цен предложения. Поскольку сведения о предложениях не остаются неизменными, оценщику необходимо их документировать, чтобы обеспечить подтверждение этих данных в будущем (ФСО №V, п. 7).

Сравнение объекта оценки с аналогами может проводиться с использованием различных количественных параметров измерения объекта оценки, представляющих собой единицы сравнения. Например, единицами сравнения являются:

1) цена (или арендная ставка) за единицу площади или иную единицу измерения при оценке объектов недвижимости;

2) мультипликаторы (коэффициенты, отражающие соотношение между ценой и показателями деятельности организации) при оценке бизнеса;

3) цена на единицу производительности или мощности, массы, габаритных размеров при оценке машин и оборудования (ФСО №V, п. 8).

Основные этапы сравнительного подхода:

1) определение единиц сравнения, характерных для рынка объекта оценки;

2) выбор наиболее сопоставимых аналогов и расчет единиц сравнения для каждого из них;

3) сравнительный анализ количественных и качественных характеристик (сходства и различий) аналогов и объекта оценки;

4) внесение в значения единиц сравнения корректировок для устранения различий между объектом оценки и аналогами (при необходимости);

5) согласование скорректированных значений единиц сравнения или полученных на их основе показателей стоимости объекта оценки. Согласование проводится с учетом положений пункта 3 настоящего федерального стандарта оценки. При этом оценщик может обоснованно выбрать в качестве результата сравнительного подхода показатель стоимости, полученный на основе одного аналога или одной единицы сравнения, либо отказаться от применения показателя, полученного на основе какого-либо аналога или единицы сравнения.

В рамках сравнительного подхода при выборе аналогов следует:

1) учитывать достаточность и достоверность информации по каждому аналогу;

2) использовать при проведении анализа наиболее сопоставимые аналоги для того, чтобы вносить меньше корректировок;

3) учитывать, что сделки, совершенные ближе к дате оценки, более репрезентативны, чем сделки, совершенные в более ранний срок, особенно на нестабильных рынках;

4) рассматривать сделки, совершенные между независимыми сторонами;

5) учитывать, что ценовая информация по фактическим сделкам является лучшим основанием для определения стоимости, чем предложения к совершению сделки, если условия сделки соответствуют предпосылкам рыночной стоимости (ФСО №V, п. 10).

### 10.5 Доходный подход

Доходный подход представляет собой совокупность методов оценки, основанных на определении текущей стоимости ожидаемых будущих денежных потоков от использования объекта оценки. Доходный подход основан на принципе ожидания выгод (ФСО №V, п. 11).

Рассматривая возможность и целесообразность применения доходного подхода, оценщику необходимо учитывать:

1) способность объекта приносить доход (значимость доходного подхода выше, если получение дохода от использования объекта соответствует целям приобретения объекта участниками рынка);

2) степень неопределенности будущих доходов (значимость доходного подхода тем ниже, чем выше неопределенность, связанная с суммами и сроками поступления будущих доходов от использования объекта) (ФСО №V, п. 12).

В рамках доходного подхода применяются различные методы, основанные на прямой капитализации или дисконтировании будущих денежных потоков (доходов).

Определение стоимости объекта оценки при использовании метода прямой капитализации осуществляется путем деления дохода за один период (обычно год) на ставку капитализации.

В методе дисконтированных денежных потоков будущие денежные потоки по объекту оценки приводятся к текущей дате при помощи ставки дисконтирования, отражающей ожидаемую участниками рынка, или конкретными участниками сделки, или конкретным пользователем (в соответствии с

определяемым видом стоимости) ставку доходности (норму прибыли) на инвестиции с сопоставимым риском.

Основные этапы доходного подхода:

1) выбор вида денежного потока с учетом особенностей объекта оценки, например номинальный или реальный денежный поток, доналоговый или посленалоговый денежный поток, денежный поток с учетом (или без учета) заемных средств на собственный или инвестированный (общий) капитал;

2) определение денежного потока. В методе прямой капитализации денежный поток определяется за один период. В методе дисконтирования денежных потоков осуществляется: определение срока прогнозирования денежного потока (продолжительности прогнозного периода); прогноз денежного потока в течение срока прогнозирования; определение необходимости применения постпрогнозной (терминальной, остаточной) стоимости для объекта оценки по окончании срока прогнозирования денежных потоков и расчет соответствующей постпрогнозной стоимости с учетом особенностей объекта оценки;

3) определение ставки дисконтирования (ставки капитализации), соответствующей денежному потоку;

4) приведение прогнозных денежных потоков, в том числе постпрогнозной стоимости (при наличии), к текущей стоимости по ставке дисконтирования или капитализация денежного потока по ставке капитализации (ФСО №V, п. 16).

На выбор вида денежного потока влияет специфика объекта оценки и сложившаяся практика участников рынка. При этом ставка дисконтирования (ставка капитализации) должна соответствовать виду денежного потока в части его инфляционной (номинальный или реальный денежный поток), налоговой (доналоговый или посленалоговый денежный поток), валютной и иных составляющих отражать связанный с денежным потоком риск.

При выборе прогнозного периода учитываются:

1) оставшийся срок полезного использования объекта оценки;

2) период, на который доступна информация для составления прогноза;

3) период достижения стабильного темпа роста денежных потоков объекта оценки, после завершения которого возможно применить постпрогнозную стоимость. Для объектов оценки с сезонным или циклическим характером деятельности прогнозный период должен учитывать сезонность или включать полный цикл получения доходов соответственно (ФСО №V, п. 18).

При прогнозировании денежного потока следует осуществлять его сопоставление со следующими показателями:

1) ретроспективные показатели операционной, инвестиционной и финансовой деятельности (использования) объекта оценки;

2) ретроспективные и прогнозные показатели отрасли и (или) сегмента рынка; 3) прогнозный темп экономического роста региона или страны, в которой действует (используется) объект оценки.

Постпрогнозная стоимость представляет собой ожидаемую величину стоимости объекта оценки в конце прогнозного периода. Постпрогнозная стоимость определяется в случае, если объект оценки продолжит функционировать по окончании прогнозного периода. При расчете постпрогнозной стоимости следует учитывать:

1) срок полезного использования объекта оценки – неограниченный или ограниченный (например, для объектов с истощимыми запасами или ресурсами);

2) потенциал дальнейшего изменения (роста или снижения) денежных потоков за пределами прогнозного периода;

3) заранее определенную сумму денежных средств, ожидаемую к получению после завершения прогнозного периода;

4) циклический характер деятельности или использования объекта оценки (ФСО №V, п. 20).

При расчете постпрогнозной стоимости могут применяться различные методы, в частности:

1) модель Гордона, которая представляет собой модель постоянного роста, основанная на предположении, что стоимость объекта оценки будет изменяться (увеличиваться или уменьшаться) с



постоянным темпом в течение бесконечного периода времени в будущем. Данный метод подходит для объектов оценки с неограниченным или крайне продолжительным сроком полезного использования;

2) метод прямой капитализации. Данный метод подходит для оценки объектов с неограниченным или крайне продолжительным сроком полезного использования;

3) методы сравнительного подхода. Данные методы подходят для объектов оценки, как с неограниченным, так и с ограниченным сроком полезного использования;

4) метод расчета стоимости при ликвидации.

В случае если затраты превышают доход от утилизации или ликвидации, величина постпрогнозной стоимости может принимать отрицательные значения. Данный метод подходит для объектов оценки с ограниченным сроком полезного использования (ФСО №V, п. 21).

Ставка дисконтирования и ставка капитализации должны отражать риски получения прогнозируемого денежного потока с точки зрения участников рынка, конкретной сделки или пользователя (в соответствии с видом определяемой стоимости). Существуют различные методы определения ставки дисконтирования (ставки капитализации) с учетом специфики объекта оценки. При определении ставки дисконтирования (ставки капитализации) следует учитывать:

1) вид стоимости и соответствующие ему стороны сделки;

2) допущения оценки;

3) вид денежного потока, в частности его инфляционную (номинальный или реальный денежный поток), налоговую (доналоговый или посленалоговый денежный поток), валютную и иные составляющие;

4) факторы риска инвестирования в объект оценки, в частности связанные с его следующими особенностями:

- вид объекта оценки (недвижимость, движимое имущество, бизнес, обязательства и другие);
- сегмент рынка объекта оценки (географическое положение объекта оценки или рынка производимого с его использованием продукта);
- срок полезного использования объекта оценки; специфические риски объекта оценки.

В расчетах по доходному подходу необходимо не допускать двойного учета рисков, связанных с получением денежных потоков, и в будущих денежных потоках, и в ставке дисконтирования (капитализации) одновременно (ФСО №V, п. 23).

### 10.6 Затратный подход

Затратный подход представляет собой совокупность методов оценки, основанных на определении затрат, необходимых для воспроизводства или замещения объекта оценки с учетом совокупного обесценения (износа) объекта оценки и (или) его компонентов. Затратный подход основан на принципе замещения.

Рассматривая возможность и целесообразность применения затратного подхода, оценщик должен учитывать:

1) возможность для участников рынка создать объект, обладающий такой же полезностью, что и объект оценки, – значимость подхода высокая, когда у участников рынка есть возможность создать объект без значительных юридических ограничений, настолько быстро, что участники рынка не захотят платить значительную премию за возможность немедленного использования оцениваемого актива при его покупке;

2) надежность других подходов к оценке объекта – наиболее высока значимость затратного подхода, когда объект не генерирует непосредственно доход и является специализированным, то есть не продается на рынке отдельно от бизнеса или имущественного комплекса, для которого был создан (ФСО №V, п. 25).

В рамках затратного подхода применяются следующие методы:

1) метод затрат воспроизводства или затрат замещения;

2) метод суммирования стоимости компонентов в составе объекта оценки.



Затраты замещения (стоимость замещения) представляют собой текущие затраты на создание или приобретение объекта эквивалентной полезности без учета его точных физических свойств. Обычно затраты замещения относятся к современному аналогичному объекту, обеспечивающему равноценную полезность, имеющему современный дизайн и произведенному с использованием современных экономически эффективных материалов и технологий.

28. Затраты воспроизводства (стоимость воспроизводства) представляют собой текущие затраты на воссоздание или приобретение точной копии объекта. Расчет на основе затрат воспроизводства целесообразно применять в следующих случаях:

- 1) полезность рассматриваемого объекта может быть обеспечена только точной его копией;
- 2) затраты на создание или приобретение современного аналога больше, чем затраты на создание точной копии рассматриваемого объекта (ФСО №V, п. 28).

Основные этапы методов затрат воспроизводства и затрат замещения:

- 1) расчет всех затрат участников рынка на приобретение или создание точной копии объекта оценки (затраты на воспроизводство) или актива с аналогичной полезностью (затраты на замещение);
- 2) определение наличия и величины совокупного обесценения (износа) в связи с физическим износом, функциональным (моральным, технологическим) устареванием (износом) и экономическим (внешним) обесценением объекта оценки;
- 3) вычет совокупного обесценения (износа) из общей суммы затрат воспроизводства или замещения для определения стоимости объекта оценки (ФСО №V, п. 28).

Метод суммирования основан на суммировании стоимостей всех компонентов, входящих в состав объекта оценки, когда стоимость каждого компонента определяется различными подходами с учетом специфики компонента. В оценке бизнеса этот метод носит название метода чистых активов.

Элементы затрат воспроизводства и замещения могут различаться в зависимости от вида объекта оценки и допущений оценки и обычно включают прямые и косвенные затраты, возникающие в процессе воспроизводства или замещения объекта на дату оценки. При расчете затрат воспроизводства и затрат замещения могут учитываться затраты на привлечение финансирования на период строительства и прибыль предпринимателя.

При определении затрат на воспроизводство или замещение необходимо рассмотреть возможность использования фактических затрат, произведенных при создании объекта оценки или аналогичного объекта, проанализировать и при необходимости применить корректировки:

- 1) на изменение цен на элементы затрат в период между датой, когда были произведены соответствующие затраты, и датой оценки;
- 2) на нетипичные дополнительные затраты или экономию средств, которые отражены в фактических затратах, но не возникнут при создании точной копии объекта оценки или объекта с аналогичной полезностью;
- 3) на соответствие фактически произведенных затрат рыночным данным (ФСО №V, п. 32).

Различают следующие виды обесценения (износа, устаревания):

- 1) физический износ, который представляет собой снижение стоимости объекта в результате ухудшения физического состояния и (или) утраты физических свойств из-за естественного физического старения и (или) в процессе использования (эксплуатации);
- 2) функциональное устаревание (износ), которое представляет собой снижение стоимости объекта в связи с его несоответствием современным аналогам и (или) снижением технико-экономической эффективности его использования (эксплуатации): более низкая производительность, худшие параметры продукции и (или) технологического процесса, устаревание дизайна, более высокий уровень эксплуатационных расходов и другие факторы;
- 3) экономическое (внешнее) обесценение, которое представляет собой снижение стоимости объекта, вызванное факторами, внешними по отношению к объекту, экономическими и (или) локальными факторами, в частности: избыток предложения подобных объектов на рынке, снижение спроса на производимую с использованием объекта продукцию, рост издержек производства, неблагоприятное влияние изменений факторов, характеризующих окружение объекта недвижимости. Действие данного вида обесценения может быть временным или постоянным (ФСО №V, п. 33).

## 10.7 Обоснование использования подходов к оценке

Три подхода к оценке недвижимости раскрывают различные аспекты ее полезности.

С точки зрения затратного подхода за продаваемый объект недвижимости нецелесообразно платить больше, чем будет стоить строительство нового объекта аналогичной полезности в приемлемые сроки.

С позиций доходного подхода стоимость объекта недвижимости определяется возможностями инвестирования в другие объекты аналогичной полезности, т.е. в объекты, приносящие примерно одинаковый поток доходов.

С точки зрения сравнительного подхода рациональный покупатель не заплатит за объект недвижимости выше цены сопоставимого объекта, обладающего той же полезностью.

При определении рыночной стоимости объекта недвижимости позиции каждого из подходов к оценке должны оказывать постоянное, устойчивое и значительное влияние на мотивацию потенциального покупателя объекта недвижимости, т.е. на величину стоимости объекта. Данная мотивация должна быть типичной для потенциального покупателя.

**Затратный подход.** Затратный подход к оценке недвижимости применяется преимущественно в случаях, когда не имеется достаточной информации о сделках купли-продажи аналогичной недвижимости или при специфичном функциональном назначении объектов недвижимости. Затратный подход отражает текущий уровень цен в строительстве, накопленный износ здания.

*Поскольку, в соответствии с ФСО №7 п. 24 (а), затратный подход рекомендуется применять для оценки объектов недвижимости - земельных участков, застроенных объектами капитального строительства, или объектов капитального строительства, но не их частей, например, жилых и нежилых помещений, в настоящем Отчете Оценщик не применял затратный подход для оценки рыночной стоимости объекта оценки.*

**Сравнительный подход.** Для применения сравнительного подхода были проанализированы открытые для публичного доступа источники информации. На вторичном рынке представлено достаточное количество аналогов для оцениваемого объекта, сопоставимых по основным характеристикам с объектом оценки, в связи с этим:

*Оценщик посчитал возможным использовать метод сравнения продаж в рамках сравнительного подхода для определения величины арендной платы за объект оценки.*

**Доходный подход.** Для применения доходного подхода были проанализированы открытые для публичного доступа источники информации. На вторичном рынке представлено достаточное количество аналогов для оцениваемых объектов, сопоставимых по основным характеристикам с объектом оценки, но поскольку на рынке объекта оценки имеется достаточное количество объектов-аналогов для расчета рыночной арендной платы в рамках сравнительного подхода, Оценщик решил отказаться от применения доходного подхода, поскольку определение рыночной арендной платы доходным подходом не обладает достаточной степенью достоверности и не отражает в достаточной степени рыночных тенденций.

## 11 РАСЧЕТ РЫНОЧНОЙ СТОИМОСТИ ОБЪЕКТА ОЦЕНКИ СРАВНИТЕЛЬНЫМ ПОДХОДОМ

Сравнительный подход – это рыночный подход, в основе которого лежат три принципа: спроса и предложения, замещения, взноса.

Принцип спроса и предложения. Спрос на объекты имущества – это реальная потребность на них. Предложение – это количество объектов, которое имеется на рынке и предлагается за определенными ценами. Чем ниже спрос и выше предложение, тем ниже стоимость объекта, и наоборот, если спрос и предложения уравновешены, то рыночная стоимость объекта стабилизируется.

Принцип замещения. Принцип замещения свидетельствует, что рациональный покупатель не заплатит за объект оценки больше стоимости аналогичного объекта, который имеет такую же полезность, как и данный объект. Максимальная стоимость объекта оценки определяется наименьшей стоимостью, за которую может быть приобретенный другой аналогичный объект с такой же полезностью. Принцип замещения является основным при использовании рыночного подхода.

Принцип взноса. Взнос – это сумма, на которую увеличивается или уменьшается стоимость объекта или чистый доход от него в результате наличия или отсутствия какого-нибудь дополнительного фактора производства. Увеличение капиталовложений в основные части производства предполагают увеличение дохода до определенной границы, после которой прирост дохода становится меньше, чем прирост капиталовложений.

В рамках сравнительного подхода используется метод сравнения продаж, основывающийся на принципе замещения. Другими словами, метод имеет в своей основе предположение, что благоразумный покупатель за выставленную на продажу недвижимость заплатит не большую сумму, чем та, за которую можно приобрести аналогичный по качеству и пригодности объект.

Данный метод включает сбор данных о рынке продаж и предложений по объектам недвижимости, сходных с оцениваемым. Цены на объекты-аналоги затем корректируются с учетом параметров, по которым эти объекты отличаются от оцениваемого объекта. После корректировки цен их можно использовать для определения рыночной стоимости оцениваемой собственности.

Сравнительный подход к оценке стоимости недвижимости включает следующие этапы:

- Изучение рынка и выбор листингов (предложений на продажу) объектов недвижимости, которые наиболее сопоставимы с оцениваемым объектом по основным ценообразующим параметрам.
- Сбор и проверка информации по каждому оцениваемому объекту (о цене предложения, дате выставления объектов-аналогов на продажу, физических характеристиках, местоположении объектов и др.).
- Сравнение каждого объекта-аналога с оцениваемым объектом недвижимости по ценообразующим параметрам (местоположению, физическим характеристикам, условиям продажи и др.).
- Корректировка листинговых цен по каждому сопоставимому объекту в соответствии с имеющимися различиями между ними и оцениваемым объектом. Величины поправок к ценам определяются на основе анализа рынка с использованием метода «сопоставимых пар», регрессионного анализа и других методов.
- Согласование скорректированных цен сопоставимых объектов недвижимости и определение показателя стоимости оцениваемого объекта. Подбор объектов, сопоставимых по характеристикам.

### 11.1 Подбор объектов-аналогов

Оценщиками были проанализированы факты предложений к аренде объектов недвижимости, сопоставимых по своим характеристикам с объектом оценки.

Принцип сопоставимости основан на установлении сходства показателей по трем уровням: функциональное сходство, конструктивное сходство и параметрическое сходство.

Кроме того, Оценщиком была проанализирована информация по ценам предложений (публичных оферт) объектов недвижимости, сопоставимых по своим характеристикам с объектами оценки. Такой подход, по мнению Оценщика, оправдан с той точки зрения, что потенциальный покупатель прежде, чем принять решение о покупке объекта недвижимости анализирует текущее рыночное предложение и придет к заключению о возможной цене предлагаемого помещения, учитывая все его достоинства и недостатки относительно объектов сравнения. Таким образом, Оценщиком в процессе расчетов были использованы данные, именуемые в ГК РФ как «оферта» и «публичная оферта» (Ст. 435 и 437). Следовательно, Оценщик гипотетически (с учетом соответствующих корректировок) предполагал, что лицо, "сделавшее предложение, считает себя заключившим договор с адресатом, которым будет принято предложение".

Информация о сделках купли-продажи и фактах предложений аналогов является достаточной и достоверной. Выбранные объекты-аналоги сопоставимы с оцениваемым объектом по основным ценообразующим параметрам:

- Назначение;
- Местоположение;
- Передаваемые права;

В приложениях к настоящему Отчету приведены копии материалов, опубликованных на сайте в сети Интернет, содержащие сведения об объектах-аналогах. Обоснование отбора объектов-аналогов и их краткая характеристика представлены в таблицах ниже.

Таблица 10. Обоснование отбора объектов-аналогов

№ п\п	Адрес	Площадь, кв.м.	Этаж	Описание	Источник	Арендная плата, руб. в мес.	Арендная ставка, руб./кв.м.	Комментарий
1	Санкт-Петербург, пр-т Римского-Корсакова, 99	120,0	Цоколь	<p>Сдам коммерческое помещение на берегу Канала Грибоедова! Помещение находится рядом с главным корпусом Кораблестроительного университета.</p> <p>Ближайшие ст. м. Балтийская, Технологический институт. Большой трафик целевых клиентов, проходимое место, хороший автомобильный трафик.</p> <p>Вход с проспекта Римского-Корсакова.</p> <p>Вход со двора. Есть возможность разгрузки.</p> <p>Необходимые коммуникации: горячая и холодная вода, канализация, вытяжка (две свечи), кондиционер, мойка для посуды, санузел, телефонная линия.</p> <p>5 больших окон на пр-т Римского-Корсакова. Все открываются.</p> <p>Правильная планировка, идеально подойдет под общепит.</p> <ul style="list-style-type: none"> <li>- 34 кВт мощности</li> <li>- Площадь 120 кв.м.</li> <li>- Арендные каникулы</li> <li>- Цоколь</li> <li>- Высота потолков – 2,7 м.</li> <li>- Большие окна</li> <li>- Вытяжка (две свечи)</li> </ul> <p>- 2 входа: с проспекта Римского-Корсакова и со двора</p> <ul style="list-style-type: none"> <li>- Залог 120 000 р.</li> <li>- Вид оплаты – безналичный расчет</li> <li>- НДС не облагается</li> <li>- КУ в стоимость аренды не входят</li> </ul> <p>Помещение отлично подойдет под общепит, магазин и другие виды бизнеса.</p> <p style="text-align: center;">Ждем звонков!</p>	<a href="https://www.avito.ru/sankt-peterburg/kommercheskaya_nedvizhimost/torgovaya_ploshchad_120_m_2947409696">https://www.avito.ru/sankt-peterburg/kommercheskaya_nedvizhimost/torgovaya_ploshchad_120_m_2947409696</a>	120 000	1 000	<b>Берется в расчет</b>
2	Санкт-Петербург, Английский пр-т, 46	136,2	1	<p>Помещение свободного назначения в доме 2005 года постройки. 1 этаж. Два входа, один с улицы, второй со двора. 20квт электричество. Горячее и холодное водоснабжение. Хорошее центральное отопление. Много окон. Отличная планировка. Проходное место. Большой пешеходный трафик. Договор можно на 11 месяцев, можно долгосрочный с регистрацией в Росреестре. На протяжении 12 лет занимал арендатор строительный магазин. С 1 августа 2023 помещение свободно. Я собственник, не агент, не риелтор, не перекуп. комиссия агентам 50%</p>	<a href="https://www.avito.ru/sankt-peterburg/kommercheskaya_nedvizhimost/svobodnogo_naznacheniya_136.2_m_3168888435">https://www.avito.ru/sankt-peterburg/kommercheskaya_nedvizhimost/svobodnogo_naznacheniya_136.2_m_3168888435</a>	204 300	1 500	Не берется в расчет. Год постройки здания 2005
3	Санкт-Петербург, Английский	41,3	1	<p>Аренда от собственника без комиссии.</p> <p>Универсальное помещение 41,3 кв.м, расположено на первой этаже в здании нежилого фонда.</p>	<a href="https://www.avito.ru/sankt-peterburg/kommercheskaya_nedvizhimost">https://www.avito.ru/sankt-peterburg/kommercheskaya_nedvizhimost</a>	30 000	726	Не берется в расчет. Вход со двора



№ п/п	Адрес	Площадь, кв.м.	Этаж	Описание	Источник	Арендная плата, руб. в мес.	Арендная ставка, руб./кв.м.	Комментарий
	пр-т, 44			Аренда 30 000 рублей в месяц +КУ и электричество. Транспортная инфраструктура: в шаговой доступности станция метро "Садовая" "Сенная" "Спаская" и остановки всех видов общественного транспорта. Возможное размещение для ведения различной коммерческой деятельности – офис, склад-офис. Не подходит для размещения пункта выдачи заказов.(Озон и др.)	<a href="https://www.avito.ru/sankt-peterburg/kommercheskaya_nedvizhimost/arenda_pomescheniya_41.3_m_2_555426104">heskaya_nedvizhimost/svobodnogo_naznacheniya_41.3_m_2_555426104</a>			
4	Санкт-Петербург, Садовая ул., 112-114	164,8	Цоколь	Сдаётся в аренду помещение общей площадью 164,8 кв.м. 2,8 м потолки. Помещение без ремонта (время на ремонт и въезд предоставим). 16 квт. 2 входа. ХВС и ГВС. Договор аренды от 11 месяцев. 1 собственник. Я работаю напрямую от Собственника, поэтому Вам не нужно будет платить дополнительные комиссии и проценты при аренде помещения. Звоните, конкретным клиентам, отвечу на все вопросы. Показы по предварительной договорённости. В нашей компании работает команда аттестованных специалистов АРСПБ и ЛО с опытом работы не менее 3 лет на рынке коммерческой недвижимости.	<a href="https://www.avito.ru/sankt-peterburg/kommercheskaya_nedvizhimost/arenda_pomescheniya_1648_kv.m_27_23455697">https://www.avito.ru/sankt-peterburg/kommercheskaya_nedvizhimost/arenda_pomescheniya_1648_kv.m_27_23455697</a>	220 000	1 335	<b>Берется в расчет</b>
5	Санкт-Петербург, Садовая ул., 111-113	92,0	Цоколь	Сдаётся помещение свободного назначения. Отдельный вход с Садовой улицы, две витрины. Косметический ремонт. 15 квт. Возможность увеличить площадь за счёт соседнего помещения с выходом во двор. Видео по запросу.	<a href="https://www.avito.ru/sankt-peterburg/kommercheskaya_nedvizhimost/svobodnogo_naznacheniya_92_m_299_7278405">https://www.avito.ru/sankt-peterburg/kommercheskaya_nedvizhimost/svobodnogo_naznacheniya_92_m_299_7278405</a>	115 000	1 250	<b>Берется в расчет</b>
6	Санкт-Петербург, Садовая ул., 77	68,0	1	Сдаем помещение в аренду. Подходит для пвз, магазина, офиса, склада и тд Общая площадь 68 кв м. Увеличенная мощность электричества, до 9. При входе торговый зал, дальше коридор с большим зеркалом, с кухней, санузел и второе помещение, которое можно использовать как кабинет или склад. Сантехника в приличном состоянии, кухня оборудована. Во всем помещении хороший кафель. Окна, которые выходят на Садовую недавно заменили на витринные (без расстекловки) Установлены 2 кондиционера. Роллеты на окнах и входной двери. Удобный вход в помещение, лестница и перила. Установлены датчики охранной и пожарной сигнализации, действующий договор. Есть камеры видеонаблюдения. Есть интернет. Можем оставить красивый ресепшен. На фасаде перед входом есть поручень, для парковки колясок или велосипедов. Рядом с помещением есть остановки общественного транспорта. Слева от помещения отель.	<a href="https://www.avito.ru/sankt-peterburg/kommercheskaya_nedvizhimost/pvz_magazin_ofis_sklad_svobodnogo_naznacheniya_34683_31490">https://www.avito.ru/sankt-peterburg/kommercheskaya_nedvizhimost/pvz_magazin_ofis_sklad_svobodnogo_naznacheniya_34683_31490</a>	75 000	1 103	Не берется в расчет. Сдача с мебелью и оборудованием

№ п\п	Адрес	Площадь, кв.м.	Этаж	Описание	Источник	Арендная плата, руб. в мес.	Арендная ставка, руб./кв.м.	Комментарий
7	Санкт-Петербург, Садовая ул., 99	100,0	Цоколь	Сдам помещение в аренду от собственника 100 кв.м полностью оборудован под кафе. этаж цокольный В данный момент арендует суши бар Возможно под любой другой профиль Помещения освободиться в конце сентября	<a href="https://www.avito.ru/sankt-peterburg/kommercheskaya-nedvizhimost/obschepit-100-m-3682456206">https://www.avito.ru/sankt-peterburg/kommercheskaya-nedvizhimost/obschepit-100-m-3682456206</a>	110 000	1 100	Не берется в расчет. Оборудован под кафе
8	Санкт-Петербург, ул. Лабутина, 4/2	10,0	1	Сдам нежилое помещение с отдельным входом! В пешей доступности - станция метро Сенная, Садовая, Спасская, Технологический институт. Универсальное помещение с отличной прямоугольной планировкой подходит под формат офиса, тату-студии, шоу-рума, маникюра-педикюра, частной практики, интернет-магазина и др. Помещение площадью 10 кв.м. расположено на 1-ом этаже со своим отдельным входом в тихом зеленом дворе. Светлое и просторное помещение с новым ремонтом. Никто еще не был. Арендная плата - 17 000 руб. Коммунальные услуги оплачиваются отдельно. Звоните в удобное для Вас время, оперативно отвечу на все вопросы и организую просмотр!	<a href="https://www.avito.ru/sankt-peterburg/kommercheskaya-nedvizhimost/svobodnogo-naznacheniya-10-m-3253122046">https://www.avito.ru/sankt-peterburg/kommercheskaya-nedvizhimost/svobodnogo-naznacheniya-10-m-3253122046</a>	17 000	1 700	Не берется в расчет. Малая площадь
9	Санкт-Петербург, ул. Декабристов, 62-64	107,0	1	Электричество 30 кв, витринные окна, один санузел, возможен косметический ремонт в счет аренды. Два входа: один со стороны улицы, другой со стороны двора- зона разгрузки. Рядом строится метро Театральная.	<a href="https://www.avito.ru/sankt-peterburg/kommercheskaya-nedvizhimost/svobodnogo-naznacheniya-107-m-3332874020">https://www.avito.ru/sankt-peterburg/kommercheskaya-nedvizhimost/svobodnogo-naznacheniya-107-m-3332874020</a>	210 000	1 963	Не берется в расчет. Максимальное значение стоимости
10	Санкт-Петербург, ул. Декабристов, 56	75,0	1	Отличное ходовое место, рядом остановки общественного транспорта. у 2-й сцены Мариинки. Рядом Дикси, Улыбка радуги Отдельный вход со двора, доступ 24/7, на окнах решетки, во дворе видео наблюдение Есть возможность заезда во двор для разгрузки или парковки Подойдет под: - Небольшой офис, - Бьюти студию, - Склад, - ПВЗ, - Ателье, - Готовы рассмотреть разные предложения 2 Санузла ( унитаз/раковина). Есть холодная и горячая вода Есть кондиционеры, проведен интернет по тарифу для физических лиц ( 600 рублей)	<a href="https://www.avito.ru/sankt-peterburg/kommercheskaya-nedvizhimost/svobodnogo-naznacheniya-75-m-3262575954">https://www.avito.ru/sankt-peterburg/kommercheskaya-nedvizhimost/svobodnogo-naznacheniya-75-m-3262575954</a>	55 000	733	Не берется в расчет. Вход со двора

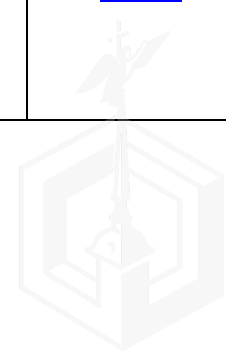

## ➤ Новосибирская Оценочная Компания

№ п\п	Адрес	Площадь, кв.м.	Этаж	Описание	Источник	Арендная плата, руб. в мес.	Арендная ставка, руб./кв.м.	Комментарий
				Можно поставить сигнализацию и видеонаблюдение внутри общего помещения. Возможность предоставления юридического адреса.				
11	Санкт-Петербург, Матисов пер., 4литЗ	75,0	1	Сдаем помещение под кафе, столовую в новом пространстве в центре города. Объект с арендаторами располагает площадью более 9,5 тыс. метров . Отдельный вход с Матисова переулка. Требуется косметический ремонт ( предоставляем арендные каникулы! ). Отопление входит в арендную ставку . Отличное местоположение . От Мариинского театра 8 минут пешком.	<a href="https://www.avito.ru/sankt-peterburg/kommerceskaya_nedvizhimost/obschepit_75_m_2885081085">https://www.avito.ru/sankt-peterburg/kommerceskaya_nedvizhimost/obschepit_75_m_2885081085</a>	52 500	700	Не берется в расчет. Минимальное значение стоимости
12	Санкт-Петербург, ул. Союза Печатников, 17	110,0	1	Аренда универсального помещения по адресу ул. Союза печатников д.17 общей площадью 110 м2 на первом этаже. Об объекте: 1 этаж жилого дома Отдельный вход с улицы Высокий трафик Технические характеристики: Общедомовая вытяжка Входная электрическая мощность - 25 к Вт Потолки 3м Удобное расположение: 2 км до метро Спасская, Сенная, Садовая. 2,5 км до метро Технологический институт. Инфраструктура: Объект находится в исторической части Санкт-Петербурга в пешей доступности от набережной Фонтанки, Исаакиевского собора, Новой Голландии. УСН. В арендную плату не входит: электроэнергия и вода, отопление. Идеально подходит для размещения: офиса, салона красоты, магазина и тд. Звоните и записывайтесь на просмотр!	<a href="https://www.avito.ru/sankt-peterburg/kommerceskaya_nedvizhimost/arenda_110_m2_2928078764">https://www.avito.ru/sankt-peterburg/kommerceskaya_nedvizhimost/arenda_110_m2_2928078764</a>	180 000	1 636	<b>Берется в расчет</b>





Таблица 11. Описание объектов-аналогов

Наименование	Аналог №1	Объект-аналог №2	Объект-аналог №3	Объект-аналог №4
Назначение*	Возможно торговое	Возможно торговое	Возможно торговое	Возможно торговое
Описание	<p>Сдам коммерческое помещение на берегу Канала Грибоедова! Помещение находится рядом с главным корпусом Кораблестроительного университета.</p> <p>Ближайшие ст. м. Балтийская, Технологический институт. Большой трафик целевых клиентов, проходное место, хороший автомобильный трафик.</p> <p>Вход с проспекта Римского-Корсакова.</p> <p>Вход со двора. Есть возможность разгрузки. Необходимые коммуникации: горячая и холодная вода, канализация, вытяжка (две свечи), кондиционер, мойка для посуды, санузел, телефонная линия.</p> <p>5 больших окон на пр-т Римского-Корсакова. Все открываются.</p> <p>Правильная планировка, идеально подойдет под общепит.</p> <ul style="list-style-type: none"> <li>- 34 кВт мощности</li> <li>- Площадь 120 кв.м.</li> <li>- Арендные каникулы</li> <li>- Цоколь</li> <li>- Высота потолков – 2,7 м.</li> <li>- Большие окна</li> <li>- Вытяжка (две свечи)</li> </ul> <p>- 2 входа: с проспекта Римского-Корсакова и со двора</p>	<p>Сдаётся в аренду помещение общей площадью 164,8 кв.м. 2,8 м потолки. Помещение без ремонта (время на ремонт и въезд предоставим). 16 кВт. 2 входа. ХВС и ГВС. Договор аренды от 11 месяцев. 1 собственник.</p> <p>Я работаю напрямую от Собственника, поэтому Вам не нужно будет платить дополнительные комиссии и проценты при аренде помещения. Звоните, конкретным клиентам, ответчу на все вопросы. Показы по предварительной договорённости.</p> <p>В нашей компании работает команда аттестованных специалистов АРСПБ и ЛО с опытом работы не менее 3 лет на рынке коммерческой недвижимости.</p>	<p>Сдаётся помещение свободного назначения. Отдельный вход с Садовой улицы, две витрины. Косметический ремонт. 15 кВт.</p> <p>Возможность увеличить площадь за счёт соседнего помещения с выходом во двор.</p> <p>Видео по запросу.</p>	<p>Арт. 40558180</p> <p>Аренда универсального помещения по адресу ул. Союза печатников д.17 общей площадью 110 м2 на первом этаже.</p> <p>Об объекте:</p> <p>1 этаж жилого дома</p> <p>Отдельный вход с улицы</p> <p>Высокий трафик</p> <p>Технические характеристики:</p> <p>Общедомовая вытяжка</p> <p>Входная электрическая мощность - 25 кВт</p> <p>Потолки 3м</p> <p>Удобное расположение: 2 км до метро Спасская, Сенная, Садовая. 2,5 км до метро Технологический институт.</p> <p>Инфраструктура: Объект находится в исторической части Санкт-Петербурга в пешей доступности от набережной Фонтанки, Исаакиевского собора, Новой Голландии.</p> <p>УСН. В арендную плату не входит: электроэнергия и вода, отопление.</p> <p>Идеально подходит для размещения: офиса, салона красоты, магазина и тд.</p> <p>Звоните и записывайтесь на просмотр!</p>

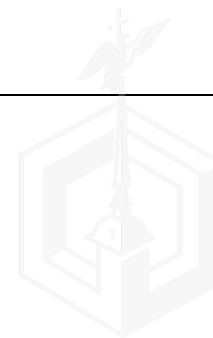

## ➤ Новосибирская Оценочная Компания

Наименование	Аналог №1	Объект-аналог №2	Объект-аналог №3	Объект-аналог №4
	- Залог 120 000 р. - Вид оплаты – безналичный расчет - НДС не облагается - КУ в стоимость аренды не входят Помещение отлично подойдет под общепит, магазин и другие виды бизнеса. Ждем звонков!			
Передаваемые права	Право временного владения (пользования)	Право временного владения (пользования)	Право временного владения (пользования)	Право временного владения (пользования)
Условия финансирования сделки	Рыночные	Рыночные	Рыночные	Рыночные
Дата сделки/предложения	Актуально на дату оценки	Актуально на дату оценки	Актуально на дату оценки	Актуально на дату оценки
Характер цены	Предложение	Предложение	Предложение	Предложение
Местоположение	Санкт-Петербург, пр-т Римского-Корсакова, 99	Санкт-Петербург, Садовая ул., 112-114	Санкт-Петербург, Садовая ул., 111-113	Санкт-Петербург, ул. Союза Печатников, 17
Расположение относительно красной линии	Красная линия	Красная линия	Красная линия	Красная линия
Удаленность от метро	2 500 м. - ст. м. - "Садовая"	2 100 м. - ст.м. "Садовая"	2 100 м. - ст.м. "Садовая"	2050 м. - ст. м. "Садовая"
Этаж расположения	Цоколь	Цоколь	Цоколь	1
Отдельный вход с улицы	Есть	Есть	Есть	Есть
Физическое состояние здания	Удовлетворительное	Удовлетворительное	Удовлетворительное	Удовлетворительное
Состояние отделки объекта оценки	Среднее	Требуется капитальный ремонт	Среднее	Среднее
Общая площадь, кв. м	120,0	164,8	92,0	110,0
Арендная ставка, руб. / мес. /кв.м., с НДС	1 000	1 335	1 250	1 636
Наличие НДС	Включен	Включен	Включен	Включен
Тип объекта	Встроенное	Встроенное	Встроенное	Встроенное
Коммунальные платежи	Не включены	Не включены	Не включены	Не включены



## ➤ Новосибирская Оценочная Компания

Наименование	Аналог №1	Объект-аналог №2	Объект-аналог №3	Объект-аналог №4
Источник информации	<a href="https://www.avito.ru/sankt-peterburg/kommercheskaya_nedvizhimost/torgovaya_ploschad_120_m_2947409696">https://www.avito.ru/sankt-peterburg/kommercheskaya_nedvizhimost/torgovaya_ploschad_120_m_2947409696</a>	<a href="https://www.avito.ru/sankt-peterburg/kommercheskaya_nedvizhimost/arenda_pomescheniya_1648_kv.m_2723455697">https://www.avito.ru/sankt-peterburg/kommercheskaya_nedvizhimost/arenda_pomescheniya_1648_kv.m_2723455697</a>	<a href="https://www.avito.ru/sankt-peterburg/kommercheskaya_nedvizhimost/svobodnogo_naznacheniya_92_m_2997278405">https://www.avito.ru/sankt-peterburg/kommercheskaya_nedvizhimost/svobodnogo_naznacheniya_92_m_2997278405</a>	<a href="https://www.avito.ru/sankt-peterburg/kommercheskaya_nedvizhimost/arenda_110_m2_2928078764">https://www.avito.ru/sankt-peterburg/kommercheskaya_nedvizhimost/arenda_110_m2_2928078764</a>

*\*принято согласно информации, предоставленной арендодателем объекта*



## ➤ Новосибирская Оценочная Компания

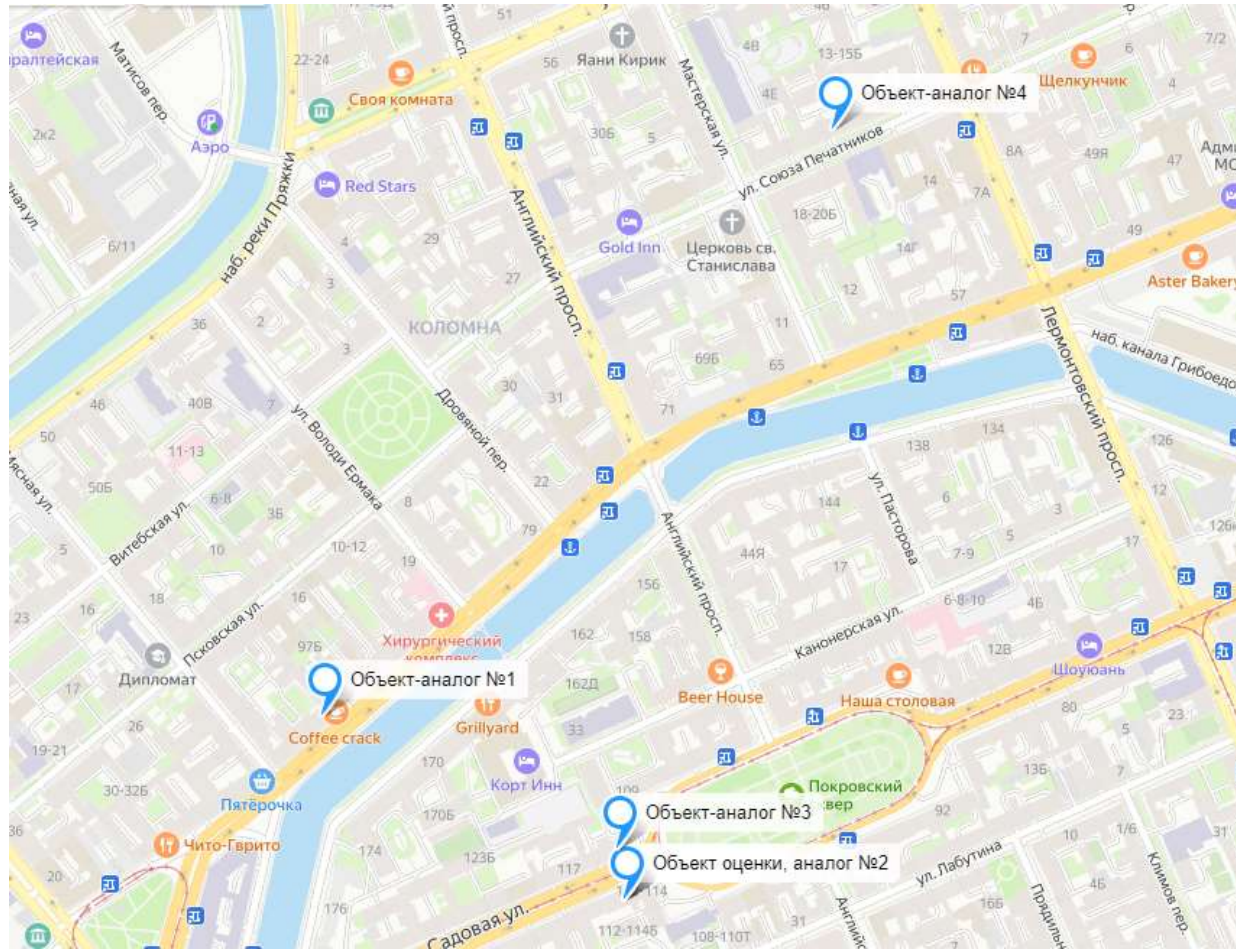

Источник: Яндекс карты <https://yandex.ru/map-constructor>



## 11.2 Выбор единицы сравнения

После анализа рыночной ситуации относительно сделок купли-продажи объектов недвижимости рассматриваемого типа необходимо определить единицу сравнения

В качестве единиц сравнения можно выделить цены за:

- 1 м<sup>2</sup> общей или полезной площади жилого, офисного, торгового или гостиничного здания, коттеджа, дачи, квартиры и т.д.;
- Комнату, квартиру или объект недвижимости.

Наиболее распространенной единицей сравнения для российских условий в настоящее время является цена за 1 квадратный метр общей или полезной площади.

В настоящем Отчете объектами оценки являются помещение коммерческого назначения, в качестве единицы сравнения принят показатель – квадратный метр, что обусловлено следующим:

- Данная единица сравнения используется покупателями и продавцами, а также другими специалистами на данном сегменте рынка.
- Данная единица сравнения является общей для объекта оценки и объектов-аналогов («общий знаменатель»).
- Данная единица сравнения является удельной характеристикой (удельной ценой), что существенно ослабляет зависимость этой характеристики от общего количества ценообразующего фактора.

## 11.3 Техника корректировок

Характер и степень отличий аналога от оцениваемого объекта недвижимости устанавливаются в разрезе элементов сравнения путем прямого сопоставления каждого аналога с объектом оценки. При этом предполагается, что сделка с объектом оценки будет совершена исходя из сложившихся на рынке характеристик сделок с объектами недвижимости. Корректировки цен аналогов по элементам сравнения могут быть определены как для цены единицы измерения аналога (например, квадратный метр, кубический метр), так и для цены аналога в целом. Корректировки цен могут рассчитываться в денежном или процентном выражении.

Величины корректировок цен, как правило, определяются следующими способами:

- прямым попарным сопоставлением цен аналогов, отличающихся друг от друга только по одному элементу сравнения, и определением на базе полученной таким образом информации корректировки по данному элементу сравнения;
- прямым попарным сопоставлением дохода двух аналогов, отличающихся друг от друга только по одному элементу сравнения, и определения путем капитализации разницы в доходах корректировки по данному элементу сравнения;
- корреляционно – регрессионным анализом связи между изменением элемента сравнения и изменением цен аналогов (цен единиц измерения аналогов), и определением уравнения связи между значением элемента сравнения, и величиной рыночной стоимости земельного участка;
- определением затрат, связанных с изменением характеристики элемента сравнения, по которому аналог отличается от объекта оценки;
- экспертным обоснованием корректировок цен аналогов.

## 11.4 Определение элементов сравнения

В соответствии с ФСО №7 (Раздел VII. «Подходы к оценке» п. 22г): «При применении метода корректировок каждый объект-аналог сравнивается с объектом оценки по ценообразующим факторам (элементам сравнения), выявляются различия объектов по этим факторам, и цена объекта-аналога или ее удельный показатель корректируется по выявленным различиям с целью дальнейшего определения стоимости объекта оценки. При этом корректировка по каждому элементу сравнения основывается на принципе вклада этого элемента в стоимость объекта».



В соответствии с ФСО №7 (Раздел VII. «Подходы к оценке» п. 22е): «Для сравнения объекта оценки с другими объектами недвижимости, с которыми были совершены сделки или которые представлены на рынке для их совершения, обычно используются следующие элементы сравнения:

- передаваемые имущественные права, ограничения (обременения) этих прав;
- условия финансирования состоявшейся или предполагаемой сделки (вид оплаты, условия кредитования, иные условия);
- условия продажи (нетипичные для рынка условия, сделка между аффилированными лицами, иные условия);
- условия рынка (изменения цен за период между датами сделки и оценки, скидки к ценам предложений, иные условия);
- вид использования и (или) зонирование;
- местоположение объекта;
- физические характеристики объекта, в том числе свойства земельного участка, состояние объектов капитального строительства, соотношение площади земельного участка и площади его застройки, иные характеристики;
- экономические характеристики (уровень операционных расходов, условия аренды, состав арендаторов, иные характеристики);
- наличие движимого имущества, не связанного с недвижимостью;
- другие характеристики (элементы), влияющие на стоимость».

## 11.5 Описание и расчет корректировок

Объект оценки и объекты-аналоги сопоставимы по объему передаваемых имущественных прав, условиям финансирования, условиям продажи, обременениям, соответственно, корректировки по данным элементам сравнения не применялись.

Корректировка на коммунальные платежи

### 7.2. Доля расходов арендатора в величине валовой арендной ставки объектов торговой недвижимости

Таблица 15. Доля расходов арендатора в величине валовой арендной ставки объектов торговой недвижимости, усредненные по городам России, и границы доверительных интервалов

Наименование коэффициента	Среднее значение	Доверительный интервал	
<b>Коммунальные платежи</b>			
Электричество	6,4%	5,7%	7,2%
Водоснабжение и канализация	3,1%	2,5%	3,6%
Отопление	6,1%	5,1%	7,0%
<b>Итого коммунальные платежи</b>	<b>15,6%</b>	<b>13,3%</b>	<b>17,8%</b>
<b>Эксплуатационные платежи</b>			
Уборка внутренних помещений	3,7%	3,2%	4,2%
Интернет и средства связи	2,5%	2,1%	2,8%
Охрана и обеспечение безопасности	3,8%	3,2%	4,5%
Текущий (мелкий) ремонт	3,6%	2,9%	4,2%
<b>Итого эксплуатационные платежи</b>	<b>13,6%</b>	<b>11,4%</b>	<b>15,7%</b>
<b>Итого типовые расходы арендатора</b>	<b>29,2%</b>	<b>24,7%</b>	<b>33,5%</b>

Источник: Справочник оценщика недвижимости - 2022. «Операционные расходы при эксплуатации коммерческой недвижимости. Состав арендной ставки. Типовые расходы собственника и арендатора». Нижний Новгород 2022 г. Приволжский центр методического и информационного обеспечения оценки, под ред. Лейфера Л. А.

Корректировка не требуется, арендные ставки объектов-аналогов не включают коммунальные платежи.

Корректировка на условия рынка (дата предложения)

Корректировка на изменения цен за период между датами предложения и оценки

Условиями рынка определяется изменение ставок аренды на недвижимость за промежутки времени от момента совершения сделки с объектом-аналогом до даты оценки. Корректировке подлежат различия в рыночных арендных ставках на объекты недвижимости, имеющие назначение, аналогичное объекту оценки, но переданные ранее от продавца к покупателю в момент, «отстоящий» от момента оценки более чем на один месяц. Приближенная оценка величины поправки на время сделки с объектом-аналогом осуществляется на основе анализа изменения во времени индекса инфляции, цен на строительную продукцию, а также цен сделок с недвижимостью в различных сегментах рынка.

Корректировка не требуется.

Корректировка на скидки к ценам предложений

По мнению оценщиков, объявленные арендные ставки объектов-аналогов должны быть подвергнуты корректировке в связи с неизбежным процессом их снижения во время торгов.

Справочник оценщика недвижимости 2022. Характеристика рынка в новых условиях. «Офисно-торговая недвижимость и сходные типы объектов. Динамика цен и арендных ставок. Валовые мультипликаторы. Ожидания и прогнозные характеристики. Скидки на торг»

Таблица 21. Скидка на торг для цены арендной ставки по объектам торговой недвижимости по состоянию на 01 июля, %.

№	Категория городов	Среднее значение, %	Медиана, %	Расширенный интервал	
1	г. Москва	9,6	5,0	3,0	19,8
2	г. Санкт-Петербург	8,3	10,0	3,8	11,3
3	города с численностью населения более 1 млн человек (кроме г. Москва и г. Санкт-Петербург)	4,2	5,0	1,0	5,0
4	города с численностью населения 500-1000 тыс. человек	7,3	6,0	2,8	10,0
5	города с численностью населения менее 500 тыс. человек	3,1	3,0	0,0	5,0

Источник: Справочник оценщика недвижимости – 2022. Характеристика рынка в новых условиях. «Офисно-торговая недвижимость и сходные типы объектов. Динамика цен и арендных ставок. Валовые мультипликаторы и доходность. Ожидания и прогнозные характеристики. Скидки на торг» Приволжский центр методического и информационного обеспечения оценки, под ред. Лейфера Л. А.

Корректировка принята для всех аналогов в размере «-8,3%».

Корректировка на вид использования

Корректировка применяется в случае, если вид использования аналогов отличается от вида использования объектов оценки.

Введение корректировки на вид использования не требуется, объект оценки и объекты - аналоги №1-4 являются помещениями сопоставимого назначения.

Корректировка на местоположение

Местоположение определяет влияние внешних факторов на стоимость объекта недвижимости. Поправка на местоположение необходима в том случае, если характер прилегающей территории рассматриваемого объекта и сопоставимого объекта резко различаются.

Существенными различиями являются преимущества и недостатки территориального расположения конкретного объекта: уровень социально-экономического развития население, уровень дохода и платежеспособность потенциальных потребителей в данном населенном пункте и прилегающей территории, а также расположение относительно основных транспортных магистралей.



Рисунок 4. Местоположение объекта оценки и объектов-аналогов <https://yandex.ru/map-constructor>

### 10.1.2. Объекты торговой недвижимости

Таблица 68. Значения территориальных коэффициентов, усредненные по городам России, и границы доверительных интервалов по элементу сравнения "Местонахождение в пределах города"

Отношение цен/арендных ставок торговых объектов по районам города по отношению к самому дорогому району	Среднее значение	Доверительный интервал	
<b>Удельная цена</b>			
исторический центр города	1,00	1,00	1,00
центры деловой активности	0,91	0,88	0,93
многоквартирная жилая застройка	0,82	0,78	0,86
среднеэтажная жилая застройка	0,80	0,76	0,83
зона автомагистралей	0,74	0,70	0,78
окраины промзоны	0,69	0,63	0,75
<b>Удельная арендная ставка</b>			
исторический центр города	1,00	1,00	1,00
центры деловой активности	0,90	0,80	1,00
многоквартирная жилая застройка	0,80	0,70	0,91
среднеэтажная жилая застройка	0,77	0,67	0,86
зона автомагистралей	0,73	0,61	0,86
окраины промзоны	0,66	0,55	0,77

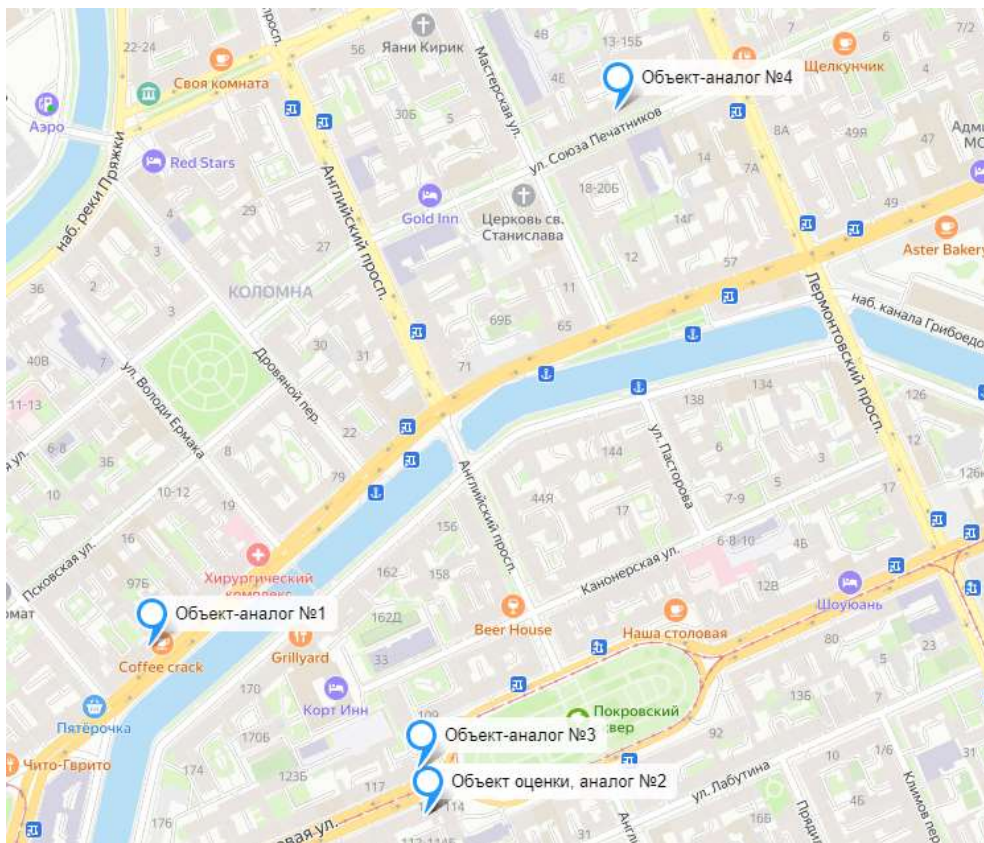
Источник: Справочник оценщика недвижимости – 2021 «Офисно-торговая недвижимость и сходные типы объектов. Корректирующие коэффициенты и скидки для сравнительного подхода» Нижний Новгород 2021 г. Приволжский центр методического и информационного обеспечения оценки, Лейфер Л. А

В настоящем Отчете корректировка на местоположение – расположение в пределах города не требуется, объект оценки и объекты-аналоги №№1-4 находятся в схожих по социально-экономическим параметрам районах.

Корректировка на расположение относительно красной линии

Расположение объектов оценки и объектов-аналогов относительно красной линии можно увидеть на рисунке выше.



Таблица 80. Значения корректировок, усредненные по городам России, и границы доверительных интервалов

Наименование коэффициента	Среднее значение	Доверительный интервал	
<b>Удельная цена</b>			
Отношение удельной цены офисного объекта, расположенного внутри квартала, к удельной цене такого же офисного объекта, расположенного на красной линии	0,87	0,83	0,91
<b>Удельная арендная ставка</b>			
Отношение удельной арендной ставки офисного объекта, расположенного внутри квартала, к удельной цене такого же офисного объекта, расположенного на красной линии	0,9	0,88	0,93

Источник: Справочник оценщика недвижимости – 2021 «Офисно-торговая недвижимость и сходные типы объектов. Корректирующие коэффициенты и скидки для сравнительного подхода» Нижний Новгород 2021 г. Приволжский центр методического и информационного обеспечения оценки, Лейфер Л. А

В настоящем Отчете корректировка на расположение относительно красной линии не требуется, объект оценки и объекты-аналоги №№1-4 на красной линии.

Расстояние до ближайшей остановки/метро

Таблица 113. Средние значения диапазонов (расстояние до ближайшего метро (метров)), и средняя удельная цена аренды (руб./кв.м. общей площади объекта недвижимости), с распределением по кластерам и указанием количества данных, попавших в каждый кластер, г. Санкт-Петербург

Расстояние до ближайшего метро (метров)	Поправочный коэффициент
от 0 до 650	1.00
от 650 до 1200	0.83
от 1200 до 2000	0.77
от 2000 до 5000	0.77

Источник: «Справочник оценщика недвижимости – 2021 «Офисно-торговая недвижимость и сходные типы объектов. Корректирующие коэффициенты и скидки для сравнительного подхода по состоянию на октябрь 2021 г.», под ред. Лейфера Л.А. (Нижний Новгород 2021)

Таблица 12. Расчет корректировки на расстояние до ближайшей остановки/метро

Параметр	Объект оценки	Объект-аналог №1	Объект-аналог №2	Объект-аналог №3	Объект-аналог №4
Расстояние до метро	2 100 м. - ст.м. "Садовая"	2 500 м. - ст. м. - "Садовая"	2 100 м. - ст.м. "Садовая"	2 100 м. - ст.м. "Садовая"	2050 м. - ст. м. "Садовая"
Коэффициент корректировки	0,77	0,77	0,77	0,77	0,77
Корректировка, %		0,00%	0,00%	0,00%	0,00%

Корректировка на общую площадь

В связи с тем, что площади объекта оценки и объектов-аналогов отличаются между собой, оценщиками была введена поправочная корректировка, обусловленная тем, что большие по площади объекты стоят несколько дешевле в расчете на единицу площади, чем меньшие по площади объекты.

Формула расчета размера корректировки выглядит следующим образом:

$$K_{\text{максим}} = \left( \frac{S_{\text{ОО}}}{S_{\text{ОА}}} \right)^k$$

где:  
 $S_{\text{ОО}}$  – площадь объекта оценки, кв. м.  
 $S_{\text{ОА}}$  – площадь объекта аналога, кв.м.  
 $k$  – коэффициент торможения.

Справочник оценки недвижимости 2021. Офисно-торговая недвижимость и сходные типы объектов. Корректирующие коэффициенты и скидки для сравнительного подхода. Полная версия



Рисунок 152. Зависимость удельной цены от площади объекта торгового назначения, г. Санкт-Петербург, арендные ставки. Доверительный интервал.

Источник: Справочник оценки недвижимости – 2021 «Офисно-торговая недвижимость и сходные типы объектов. Корректирующие коэффициенты и скидки для сравнительного подхода» Нижний Новгород 2021 г. Приволжский центр методического и информационного обеспечения оценки, Лейфер Л. А

Таблица 13. Расчет корректировки на площадь

Наименование	Объект оценки	Объект-аналог №1	Объект-аналог №2	Объект-аналог №3	Объект-аналог №4
Площадь, кв.м.	96,60	120,00	164,80	92,00	110,00
Коэффициент торможения		-0,043	-0,043	-0,043	-0,043
Корректировка, %		0,94%	2,32%	-0,21%	0,56%

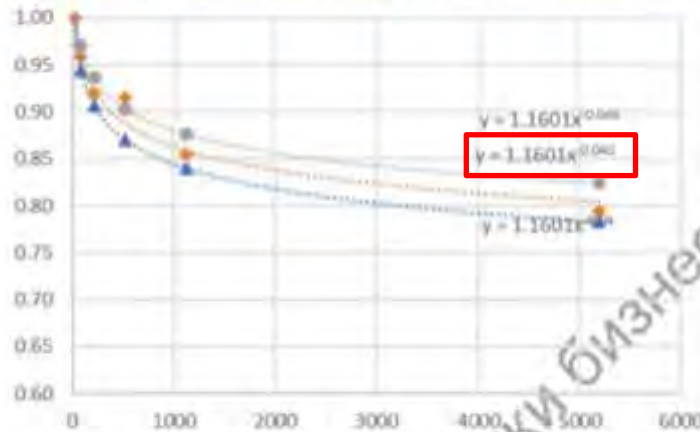

Корректировка на тип парковки

Таблица 194. Значения корректирующих коэффициентов, усредненные по г. Санкт-Петербург по показателю парковки, удельные показатели арендных ставок

Офисные объекты		аналог		
		организованная	стихийная	без парковки
объект оценки	организованная	1.00	1.00	1.01
	стихийная	1.00	1.00	1.01
	без парковки	0.99	0.99	1.00

Источник: «Справочник оценщика недвижимости – 2021 «Офисно-торговая недвижимость и сходные типы объектов. Корректирующие коэффициенты и скидки для сравнительного подхода по состоянию на октябрь 2021 г.», под ред. Лейфера Л.А. (Нижний Новгород 2021)

Корректировка не применялась.

Корректировка на этаж

Одним из факторов, влияющих на стоимость офисно-торговой недвижимости, является этаж расположения. Как правило, стоимость (и, соответственно, величина арендной ставки) помещения зависит от этажа, на котором расположено помещение. Стоимость помещений, расположенных в подвальных или цокольных этажах, обычно ниже стоимости помещений на первом этаже. Помещение, расположенные на 2 этаже и выше, в свою очередь, также предлагаются по более низкой цене (арендной ставке), чем объекты на 1 этаже.

Таблица 290. Корректирующие коэффициенты на этаж расположения для цен и арендных ставок объектов торгового назначения, г. Санкт-Петербург, аренда

Этаж расположения		аналог			
		1 этаж	2 этаж и выше	цоколь	подвал
объект оценки	1 этаж	1,00	1,04	1,26	1,31
	2 этаж и выше	0,96	1,00	1,21	1,27
	цоколь	0,80	0,83	1,00	1,05
	подвал	0,76	0,79	0,96	1,00

Источник: «Справочник оценщика недвижимости – 2021 «Офисно-торговая недвижимость и сходные типы объектов. Корректирующие коэффициенты и скидки для сравнительного подхода по состоянию на октябрь 2021 г.», под ред. Лейфера Л.А. (Нижний Новгород 2021)

Таблица 14. Расчет корректировки на этаж расположения

Параметр	Объект оценки	Объект-аналог №1	Объект-аналог №2	Объект-аналог №3	Объект-аналог №4
Этаж	Цоколь	Цоколь	Цоколь	Цоколь	1
Коэффициент корректировки		1,00	1,00	1,00	0,80
Корректировка, %		0,00%	0,00%	0,00%	-20,00%

Корректировка на наличие отдельного входа

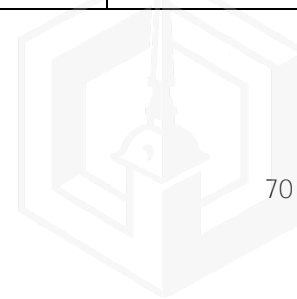

Корректировка вводится в том случае, когда у объекта оценки и аналогов имеются различия по параметру «наличие отдельного входа».

Таблица 314. Корректирующие коэффициенты на отдельный вход для арендных ставок объектов торгового назначения, г. Санкт-Петербург

Отдельный вход		Аналог	
		отдельный вход есть	Отдельного входа нет
Объект оценки	отдельный вход есть	1,00	1,05
	отдельного входа нет	0,96	1,00

Источник: «Справочник оценщика недвижимости – 2021 «Офисно-торговая недвижимость и сходные типы объектов. Корректирующие коэффициенты и скидки для сравнительного подхода по состоянию на октябрь 2021 г.», под ред. Лейфера Л.А. (Нижний Новгород 2021)

Корректировка не применялась, поскольку объект оценки и аналоги имеют в наличии отдельный вход с улицы.

Корректировка на тип объекта (ОСЗ/встроенное)

Данная корректировка характеризует влияние на стоимость объектов (встроенное помещение/отдельно стоящий объект с земельным участком в пределах площади застройки).

Таблица 244. Отношение удельной арендной ставки встроенного помещения к арендной ставке такого же отдельно стоящего объекта с земельным участком в пределах площади застройки

№	Категория городов	Среднее значение	Расширенный интервал	
1	Москва	0.90	0.84	0.96
2	Санкт-Петербург	0.91	0.84	0.98
3	Города с численностью населения более 1 млн. чел. (кроме г. Москва и г. Санкт-Петербург)	0.92	0.87	0.97
4	Города с населением 500..1000 тыс. чел.	0.92	0.86	0.97
5	Города с населением до 500 тыс. чел.	0.91	0.85	0.97

Источник: «Справочник оценщика недвижимости – 2021 «Офисно-торговая недвижимость и сходные типы объектов. Корректирующие коэффициенты и скидки для сравнительного подхода по состоянию на октябрь 2021 г.», под ред. Лейфера Л.А. (Нижний Новгород 2021)

Корректировка не требуется, объект оценки и объекты-аналоги являются встроенными помещениями.

Корректировка на коммуникации

Корректировка не требуется, объект оценки и объекты-аналоги обеспечены необходимыми для эксплуатации коммуникациями.

Корректировка на физическое состояние здания

Таблица 72

арендные ставки офисно-торговых объектов		аналог		
		хорошее	удовл.	неудовл.
объект оценки	хорошее	1,00	1,21	1,64
	удовл.	0,83	1,00	1,37
	неудовл.	0,61	0,73	1,00

Источник: «Справочник оценщика недвижимости – 2020 «Офисно-торговая недвижимость и сходные типы объектов. Корректирующие коэффициенты и скидки для сравнительного подхода для г. Санкт-Петербург», под ред. Лейфера Л.А. (Нижний Новгород 2020)

Корректировка на состояние здания не требуется, здания объекта оценки и объектов-аналогов №№1-4 находятся в удовлетворительном состоянии.

Корректировка на состояние отделки

В виду выявленных отличий по данному параметру, корректировка рассчитывается для всех объектов-аналогов на основании данных Справочника оценщика недвижимости - 2020 «Офисно-торговая недвижимость и сходные типы объектов. Корректирующие коэффициенты и скидки для сравнительного подхода города миллионники». Нижний Новгород 2020 г. Приволжский центр методического и информационного обеспечения оценки, Лейфер Л. А.

Таблица 77

арендные ставки офисно-торговых объектов		аналог			
		требуется капитальный ремонт	требуется косметического ремонта	среднее состояние	отделка "люкс"
объект оценки	требуется капитального ремонта	1,00	0,81	0,81	0,65
	требуется косметического ремонта	1,09	1,00	0,88	0,71
	среднее состояние	1,24	1,14	1,00	0,80
	отделка "люкс"	1,54	1,41	1,24	1,00

Источник: «Справочник оценщика недвижимости – 2020 «Офисно-торговая недвижимость и сходные типы объектов. Корректирующие коэффициенты и скидки для сравнительного подхода для г. Санкт-Петербург», под ред. Лейфера Л.А. (Нижний Новгород 2020)

Таблица 15. Расчет корректировки на состояние отделки

Параметр	Объект оценки	Объект-аналог №1	Объект-аналог №2	Объект-аналог №3	Объект-аналог №4
Состояние отделки	Требуется капитального ремонта	Среднее	Требуется капитальный ремонт	Среднее	Среднее
Коэффициент корректировки		0,81	1,00	0,81	0,81
Корректировка, %		-19,00%	0,00%	-19,00%	-19,00%

**Допущение:** элементы сравнения, не приведенные при расчетах рыночной стоимости сравнительным подходом, не являются существенными и не оказывают однозначного влияния, которое можно определить количественно, на итоговую величину рыночной стоимости.

**Определение весовых коэффициентов**

Как правило, объекты-аналоги имеют различную степень схожести с Объектом оценки и подвергаются корректировкам в разной степени. Обычно, степень доверия Оценщика к результатам скорректированной стоимости по объектам-аналогам различна. Чем больше объект-аналог схож с Объектом оценки, и чем меньше размер корректировок (по модулю), внесенных в цену аналога, тем больше степень доверия Оценщика к скорректированной стоимости, полученной по данному аналогу.

Расчет весовых коэффициентов (di) производился по следующей формуле:

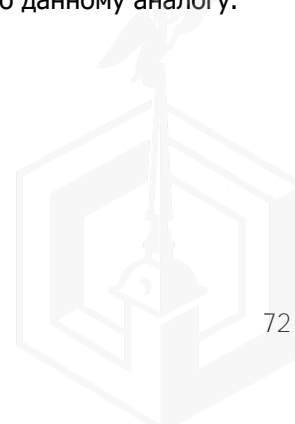

$$d_i = \frac{\left( \frac{P_i^a}{P_i^a + \sum_{j=1}^k K_j^i} \right)^2}{\sum_{i=1}^n \left( \frac{P_i^a}{P_i^a + \sum_{j=1}^k K_j^i} \right)^2}, \text{ где:}$$

$d_i$  - весовой коэффициент  $i$ -го объекта-аналога;

$P_i^a$  - первоначальная цена предложения  $i$ -го объекта-аналога, ден. ед;

$\sum_{j=1}^k K_j^i$  - общая сумма корректировок по модулю для  $i$ -го объекта-аналога, ден. ед.;

$n$  - количество объектов-аналогов;

$k$  - количество внесенных корректировок.

Для определения итоговой величины арендной ставки для Объекта оценки в рамках необходимо использовать следующую формулу:

$$C_{\text{ср}} = \sum_{i=1}^n (P_i^c * d_i), \text{ где:}$$

$C_{\text{ср}}$  - арендная ставка для Объекта оценки, ден. ед.;

$P_i^c$  - скорректированная арендная ставка  $i$ -го объекта-аналога, ден. ед.;

$d_i$  - весовой коэффициент  $i$ -го объекта-аналога;

$n$  - количество объектов-аналогов.

Расчет рыночной арендной ставки представлен ниже.



Таблица 16. Расчет рыночной арендной ставки объекта оценки

Ценообразующие факторы	Объект оценки	Объект-аналог №1	Объект-аналог №2	Объект-аналог №3	Объект-аналог №4
<b>Назначение</b>	Право временного владения (пользования) нежилым помещением 4Н площадью 96,6 кв.м., этаж расположения: цоколь. Кадастровый номер: 78:32:0001074:1506, расположенным по адресу: г. Санкт-Петербург, ул. Садовая, д. 112-114, литера А, пом. 4-Н	Возможно торговое	Возможно торговое	Возможно торговое	Возможно торговое
Общая площадь	96,60	120,00	164,80	92,00	110,00
Ставка аренды 1 кв.м. объекта-аналога, руб. в месяц с НДС		1 000	1 335	1 250	1 636
<b>Коммунальные платежи</b>	Ставка аренды без учета коммунальных и эксплуатационных платежей	Не включены	Не включены	Не включены	Не включены
Корректировка, %		0,00%	0,00%	0,00%	0,00%
Величина корректировки, руб./кв.м.		0	0	0	0
Величина корректировки ABS, руб./кв.м.		0	0	0	0
Скорректированная ставка		1 000	1 335	1 250	1 636
<b>Корректировка на условия рынка (дата предложения)</b>	13.11.2023 г.	Актуально на дату оценки	Актуально на дату оценки	Актуально на дату оценки	Актуально на дату оценки
Корректировка, %		0,00%	0,00%	0,00%	0,00%
Величина корректировки, руб./кв.м.		0	0	0	0



## ➤ Новосибирская Оценочная Компания

Ценообразующие факторы	Объект оценки	Объект-аналог №1	Объект-аналог №2	Объект-аналог №3	Объект-аналог №4
Величина корректировки ABS, руб./кв.м.		0	0	0	0
Скорректированная ставка		1 000	1 335	1 250	1 636
<b>Скидка к ставкам аренды</b>		<b>есть</b>	<b>есть</b>	<b>есть</b>	<b>есть</b>
Корректировка, %		-8,30%	-8,30%	-8,30%	-8,30%
Величина корректировки, руб./кв.м.		-83	-111	-104	-136
Величина корректировки ABS, руб./кв.м.		83	111	104	136
Скорректированная ставка		917	1 224	1 146	1 501
<b>Наличие обременений</b>	Отсутствуют	Отсутствуют	Отсутствуют	Отсутствуют	Отсутствуют
Корректировка, %		0,00%	0,00%	0,00%	0,00%
Величина корректировки, руб./кв.м.		0	0	0	0
Величина корректировки ABS, руб./кв.м.		0	0	0	0
Скорректированная ставка		917	1 224	1 146	1 501
<b>Вид использования</b>	Торговое	Возможно торговое	Возможно торговое	Возможно торговое	Возможно торговое
Корректировка, %		0,00%	0,00%	0,00%	0,00%
Величина корректировки, руб./кв.м.		0	0	0	0
Величина корректировки ABS, руб./кв.м.		0	0	0	0
Скорректированная ставка		917	1 224	1 146	1 501
<b>Местоположение</b>	г. Санкт-Петербург, ул. Садовая, д. 112-114, литера А, пом. 4-Н	Санкт-Петербург, пр-т Римского-Корсакова, 99	Санкт-Петербург, Садовая ул., 112-114	Санкт-Петербург, Садовая ул., 111-113	Санкт-Петербург, ул. Союза Печатников, 17
Корректировка, %		0,00%	0,00%	0,00%	0,00%
Величина корректировки, руб./кв.м.		0	0	0	0
Величина корректировки ABS, руб./кв.м.		0	0	0	0
Скорректированная ставка		917	1 224	1 146	1 501
<b>Линия расположения</b>	Красная линия	Красная линия	Красная линия	Красная линия	Красная линия

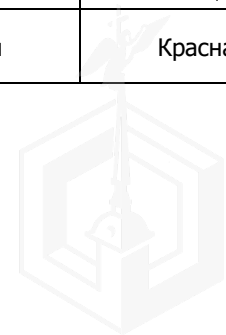



## ➤ Новосибирская Оценочная Компания

Ценообразующие факторы	Объект оценки	Объект-аналог №1	Объект-аналог №2	Объект-аналог №3	Объект-аналог №4
Корректировка, %		0,00%	0,00%	0,00%	0,00%
Величина корректировки, руб./кв.м.		0	0	0	0
Величина корректировки ABS, руб./кв.м.		0	0	0	0
Скорректированная ставка		917	1 224	1 146	1 501
<b>Расстояние до ближайшей остановки/метро</b>	2 100 м. - ст.м. "Садовая"	2 500 м. - ст. м. - "Садовая"	2 100 м. - ст.м. "Садовая"	2 100 м. - ст.м. "Садовая"	2050 м. - ст. м. "Садовая"
Корректировка, %		0,00%	0,00%	0,00%	0,00%
Величина корректировки, руб./кв.м.		0	0	0	0
Величина корректировки ABS, руб./кв.м.		0	0	0	0
Скорректированная ставка		917	1 224	1 146	1 501
<b>Площадь, кв.м.</b>	96,60	120,00	164,80	92,00	110,00
Корректировка, %		0,94%	2,32%	-0,21%	0,56%
Величина корректировки, руб./кв.м.		9	28	-2	8
Величина корректировки ABS, руб./кв.м.		9	28	2	8
Скорректированная ставка		926	1 253	1 144	1 509
<b>Тип парковки</b>	Стихийная	Стихийная	Стихийная	Стихийная	Стихийная
Корректировка, %		0,00%	0,00%	0,00%	0,00%
Величина корректировки, руб./кв.м.		0	0	0	0
Величина корректировки ABS, руб./кв.м.		0	0	0	0
Скорректированная ставка		926	1 253	1 144	1 509
<b>Этаж расположения</b>	Цоколь	Цоколь	Цоколь	Цоколь	1
Корректировка, %		0,00%	0,00%	0,00%	-20,00%
Величина корректировки, руб./кв.м.		0	0	0	-302
Величина корректировки ABS, руб./кв.м.		0	0	0	302



## ➤ Новосибирская Оценочная Компания

Ценообразующие факторы	Объект оценки	Объект-аналог №1	Объект-аналог №2	Объект-аналог №3	Объект-аналог №4
руб./кв.м.					
Скорректированная ставка		926	1 253	1 144	1 207
<b>Наличие отдельного входа</b>	Есть	Есть	Есть	Есть	Есть
Корректировка, %		0,00%	0,00%	0,00%	0,00%
Величина корректировки, руб./кв.м.		0	0	0	0
Величина корректировки ABS, руб./кв.м.		0	0	0	0
Скорректированная ставка		926	1 253	1 144	1 207
<b>Тип объекта</b>	Встроенное	Встроенное	Встроенное	Встроенное	Встроенное
Корректировка, %		0,00%	0,00%	0,00%	0,00%
Величина корректировки, руб./кв.м.		0	0	0	0
Величина корректировки ABS, руб./кв.м.		0	0	0	0
Скорректированная ставка		926	1 253	1 144	1 207
<b>Инженерные коммуникации</b>	Обеспечен	Обеспечен	Обеспечен	Обеспечен	Обеспечен
Корректировка, %		0,0%	0,0%	0,0%	0,0%
Величина корректировки, руб./кв.м.		0	0	0	0
Величина корректировки ABS, руб./кв.м.		0	0	0	0
Скорректированная ставка		926	1 253	1 144	1 207
<b>Физическое состояние здания</b>	Удовлетворительное	Удовлетворительное	Удовлетворительное	Удовлетворительное	Удовлетворительное
Корректировка, %		0,0%	0,0%	0,0%	0,0%
Величина корректировки, руб./кв.м.		0	0	0	0
Величина корректировки ABS, руб./кв.м.		0	0	0	0
Скорректированная ставка		926	1 253	1 144	1 207
<b>Состояние помещений</b>	Требует капитального ремонта	Среднее	Требует капитальный ремонт	Среднее	Среднее
Корректировка, %		-19,0%	0,0%	-19,0%	-19,0%
Величина корректировки, руб./кв.м.		-176	0	-217	-229



## ➤ Новосибирская Оценочная Компания

Ценообразующие факторы	Объект оценки	Объект-аналог №1	Объект-аналог №2	Объект-аналог №3	Объект-аналог №4
Величина корректировки ABS, руб./кв.м.		176	0	217	229
Скорректированная ставка		750	1 253	927	978
Коэффициент вариации, %	21,33%				
Сумма абсолютных корректировок		267	139	323	675
Квадрат отношения первоначальной стоимости к сумме первоначальной стоимости и сумме всех корректировок по модулю		0,6225	0,8200	0,6311	0,5011
Весовой коэффициент		0,242	0,318	0,245	0,195
Взвешенная стоимость		181	399	227	190
<b>Рыночная арендная ставка за 1 кв.м., руб. в месяц с НДС, не включая коммунальные и эксплуатационные платежи</b>	998,00				
<b>Рыночная арендная плата за объект, руб. в месяц с НДС, не включая коммунальные и эксплуатационные платежи</b>	96 406,80				



## 12 СОГЛАСОВАНИЕ РЕЗУЛЬТАТОВ И ЗАКЛЮЧЕНИЕ О РЫНОЧНОЙ СТОИМОСТИ ОБЪЕКТА ОЦЕНКИ

В настоящем разделе Отчета сводятся воедино все данные, полученные в ходе оценки, и делается окончательный вывод относительно рыночной стоимости оцениваемого имущества. Целью сведения результатов всех используемых подходов является определение преимуществ и недостатков каждого из них, и, тем самым, выработка единой стоимостной оценки.

В зависимости от целей оценки и имеющейся информации каждый из используемых подходов применим в большей или меньшей степени, и дает более или менее достоверные результаты.

Модель согласования результатов выражается следующей формулой:

$$C = C_1 * K_1 + C_2 * K_2 + C_3 * K_3, \text{ где:}$$

$C$  – итоговая величина стоимости объекта;

$C_1$  – результат оценки затратным подходом ;

$C_2$  – результат оценки сравнительным подходом;

$C_3$  – результат оценки доходным подходом;

$K_1, K_2, K_3$  – соответствующие весовые коэффициенты ( $K_1 + K_2 + K_3 = 1$ ).

В связи с тем, что в расчетах настоящего отчета используется только сравнительный подход, то данному подходу присваивается максимальный весовой коэффициент равный 1. Величина, полученная данным подходом, принимается в качестве итоговой величины рыночной стоимости.

Таблица 17. Итоговый расчет рыночной стоимости права пользования

Наименование подхода	Результат подхода, руб./кв.м./мес., с НДС*	Весовой коэффициент	Рыночная арендная плата, руб./кв.м./мес. с НДС*
Затратный подход	Не применялся	0,00%	998
Сравнительный подход	998	100,00%	
Доходный подход	Не применялся	0,00%	

\*арендная плата не включает в себя расходы на эксплуатацию и коммунальные услуги, а также страховые платежи



## 13 ЗАКЛЮЧЕНИЕ О РЫНОЧНОЙ СТОИМОСТИ ОБЪЕКТА ОЦЕНКИ

Таблица 18. Величина права пользования и владения

№ п/п	Наименование	Площадь, кв.м.	с учетом НДС, руб./кв. м в месяц*	без учета НДС, руб./кв. м в месяц*	с учетом НДС, руб. в месяц* (округл.)	без учета НДС, руб. в месяц* (округл.)
1	Право временного владения (пользования) нежилым помещением 4-Н площадью 96,6 кв.м., этаж расположения: цоколь. Кадастровый номер: 78:32:0001074:1506, расположенное по адресу: г. Санкт-Петербург, ул. Садовая, д. 112-114, литера А, пом. 4-Н	998,00	831,67	96 406,80	80 339,00	998,00

\*арендная плата не включает в себя расходы на эксплуатацию и коммунальные услуги, а также страховые платежи.

В соответствии с заданием на оценку, в настоящем Отчете об оценке определяется конкретная итоговая величина рыночной стоимости без указания границ интервала, в котором, по мнению оценщика, может находиться эта стоимость.

**Оценщик ООО «Новосибирская оценочная компания»**

**А.О. Иванович**

**Генеральный директор**

**ООО «Новосибирская оценочная компания»**

**А. О. Иванович**



## 14 ИСПОЛЬЗУЕМЫЕ МАТЕРИАЛЫ

При подготовке данного отчёта нами были использованы следующие материалы:

### **Документы, предоставленные заказчиком:**

1. Выписка из ЕГРН №КУВИ-001/2023-153510360 от 04.07.2023 г.;
2. Письмо филиала ФГБУ «ФКП Росреестра» по Санкт-Петербургу №исх/07178 от 27.07.2022 г.;
3. Служебная записка СПб ГКУ «Имущество Санкт-Петербурга» №УПАО--4046/22 от 26.08.2022 г.;
4. Письмо Управления Росреестра по Санкт-Петербургу №исх/03.28-00098 от 19.01.2023 г.;
5. Письмо ГБУ «ГУИОН» №1627-02/04 от 20.02.2023 г.;
6. Справка для расчета арендной платы от 07.04.2023 г.;
7. Уведомление СПб ГКУ ЦИОООН №01-43-13083/23-0-1 от 05.06.2023 г.
8. Акт обследования объекта нежилого фонда от 27.06.2023 г.
9. Уведомление ГУ МЧС России по г. Санкт-Петербургу №исх-130-9171 от 16.08.2022 г.;
10. Уведомление Россети Ленэнерго №ЭСКЛ/16-01/10133 от 25.07.2022 г.;
11. Уведомление СПб ГКУ «Имущество СПб» № 04-21-14010/23-0-0 от 14.07.2023 г.;

### **Нормативные акты:**

1. Конституция Российской Федерации;
2. Гражданский кодекс Российской Федерации;
3. Закон РФ «Об оценочной деятельности в Российской Федерации» от 29 июля 1998 года № 135-ФЗ;

### **Стандарты оценки:**

1. Настоящая работа выполнена в соответствии с документами, регламентирующими практику профессиональной оценки.
2. Федеральный закон от 29.07.1998 г. № 135-ФЗ "Об оценочной деятельности в Российской Федерации";
3. Федеральный стандарт оценки «Структура федеральных стандартов оценки и основные понятия, используемые в федеральных стандартах оценки (ФСО I)», утвержденный приказом Минэкономразвития России от 14 апреля 2022 г. № 200;
4. Федеральный стандарт оценки «Виды стоимости (ФСО II)», утвержденный приказом Минэкономразвития России от 14 апреля 2022 г. № 200;
5. Федеральный стандарт оценки «Процесс оценки (ФСО III)», утвержденный приказом Минэкономразвития России от 14 апреля 2022 г. № 200;
6. Федеральный стандарт оценки «Задание на оценку (ФСО IV)», утвержденный приказом Минэкономразвития России от 14 апреля 2022 г. № 200;
7. Федеральный стандарт оценки «Подходы и методы оценки (ФСО V)», утвержденный приказом Минэкономразвития России от 14 апреля 2022 г. № 200;
8. Федеральный стандарт оценки «Отчет об оценке (ФСО VI)», утвержденный приказом Минэкономразвития России от 14 апреля 2022 г. № 200;
9. Федеральный стандарт оценки «Оценка недвижимости (ФСО № 7)», утвержденный приказом Минэкономразвития России от 25.09.2014 г. № 611.
10. Стандарты и правила оценочной деятельности саморегулирующей организации Ассоциации «Свободный оценочный департамент» от 11.03.2019 г.

### **Научная литература:**

1. Тарасевич Е.И. "Оценка недвижимости" Санкт-Петербург 1997 г.
2. Генри С. Харрисон "Оценка недвижимости", Москва 1994 г.
3. Д.Фридман, Н.Ордуэй "Анализ и оценка приносящей доход недвижимости", Москва 1995 г.
4. Копылова В.В., Коркина В.С. Оценка рыночной стоимости недвижимости. Учебное пособие. – Иркутск, Издательство ИГЭА, 2001 – 96 с.

### **Интернет – ресурсы и печатные издания:**

1. Публичная кадастровая карта <http://pkk5.rosreestr.ru/>;
2. Минэкономразвития России <http://economy.gov.ru/>
3. Федеральная служба государственной статистики <http://www.gks.ru/>;
4. Центральный Банк Российской Федерации <http://www.cbr.ru>



## 15 ПРИЛОЖЕНИЕ

### 15.1 Копии интернет - страниц объектов-аналогов

#### Аналог №1

Главная > Коммерческая недвижимость > Сдам > Торговая площадь

### Торговая площадь, 120 м<sup>2</sup>

Добавить в избранное | Сравнить | Добавить заметку



120 000 Р  
в месяц

1 000 Р в месяц за м<sup>2</sup>, залог 120 000 Р, без комиссии

Показать телефон  
в 00000-00-00

Написать сообщение  
Отвечают в срок 30 минут

Спросите у арендодателя

Здравствуйте!

Есть сделки? | Торг уместен?

Когда можно посмотреть?

Цель публикации:  
Компания  
На Авито с июля 2015  
Завершено 21 объявление

Результаты торговли:

22 объявления использованы

Подписаться на продавца

Выставитель лотов  
Константин Грищенко



#### О помещении

Вход: с улицы  
Отдельный вход: есть  
Общая площадь: 120 м<sup>2</sup>  
Этаж: цокольный  
Высота потолков: 2.7 м

Отделка: чистовая  
Тип аренды: прямая  
Арендные каникулы: есть  
Минимальный срок аренды: 6 мес.

#### Расположение

Санкт-Петербург, пр-т Римского-Корсакова, 99

- Балтийская 🚶 21-30 мин.
- Технологический ин-т II 🚶 21-30 мин.
- Нарвская 🚶 21-30 мин.

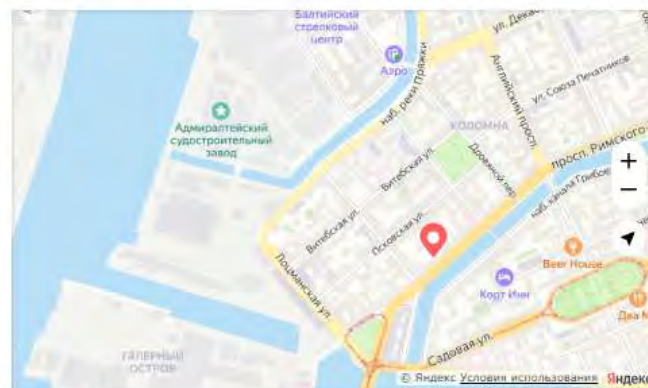



## Описание

Сдам коммерческое помещение на берегу Канала Грибоедова!

Помещение находится рядом с главным корпусом Кораблестроительного университета.

Ближайшие ст. м. Балтийская, Технологический институт.

Большой трафик целевых клиентов, проходимое место, хороший автомобильный трафик.

Вход с проспекта Римского-Корсакова.

Вход со двора. Есть возможность разгрузки.

Необходимые коммуникации: горячая и холодная вода, канализация, вытяжка (две свечи), кондиционер, мойка для посуды, санузел, телефонная линия.

5 больших окон на пр-т Римского-Корсакова. Все открываются.

Правильная планировка, идеально подойдет под общепит.

- 34 кВт мощности

- Площадь 120 кв.м.

- Арендные каникулы

- Цоколь

- Высота потолков – 2,7 м.

- Большие окна

- Вытяжка (две свечи)

- 2 входа: с проспекта Римского-Корсакова и со двора

- Залог 120 000 р.

- Вид оплаты – безналичный расчет

- НДС не облагается

- КУ в стоимость аренды не входят

Помещение отлично подойдет под общепит, магазин и другие виды бизнеса.

Ждем звонков!

## О здании

Тип здания: жилой дом

Парковка: на улице

№ 2947409696 · 21 октября в 20:58 · 1670 просмотров (+5 сегодня)

Пожаловаться

120 000 Р

В МЕСЯЦ ▾

1 000 Р в месяц за м², залог 120 000 Р, без комиссии

Показать телефон  
в xxxxxx-xx-xx

Написать сообщение  
Отвечает около 30 минут

## Спросите у арендодателя

Здравствуйте!

Еще сдаёте?

Торг уместен?

Когда можно посмотреть?

Цель: недвижимость

Компания

На Авито с июля 2015

Завершено 21 объявление

Реквизиты проверены



22 объявления пользователя

Подписаться на продавца

Контактное лицо

Константин Гриценко

[https://www.avito.ru/sankt-peterburg/kommercheskaya\\_nedvizhimost/torgovaya\\_ploschad\\_120\\_m\\_2947409696](https://www.avito.ru/sankt-peterburg/kommercheskaya_nedvizhimost/torgovaya_ploschad_120_m_2947409696)



Аналог №2

Главная > > Коммерческая недвижимость > Сдать > Торговое помещение

## Аренда помещения 164,8 кв.м

[Добавить избранное](#)
[Сравнить](#)
[Добавить заметку](#)



**220 000 Р**  
**в месяц**

1 335 Р за месяц за м², залог 220 000 Р без комиссии

8 981 950-06-29

Написать сообщение  
Отвечает в течение дня

Спросите у арендодателя

Здравствуйте!

**ДОМИЧТА**  
 Компания  
 На Авито с февраля 2017  
 Завершено 5004 объявления  
[Нажалити проверки](#)

209 объявлений по арендаторам

Подписаться на продавца

Контактное лицо  
Василий Радовский

### О помещении

Вход с улицы	Отделка: чистовая
Общая площадь: 164,8 м²	Тип аренды: прямая
Этаж: цокольный	Арендный каникулы: есть
Высота потолков: 2,8 м	

## Расположение

Санкт-Петербург, Садовая ул., 112-114

- Балтийская 🚶 21-30 мин.
- Технологический ин-т II 🚶 21-30 мин.
- Технологический ин-т I 🚶 21-30 мин.

Скрыть карту ^

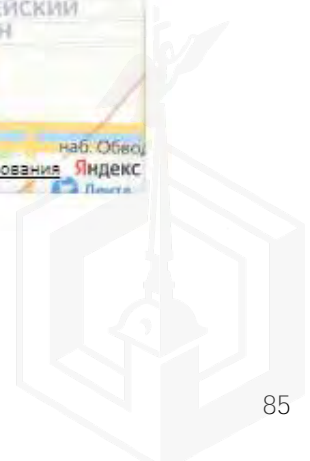
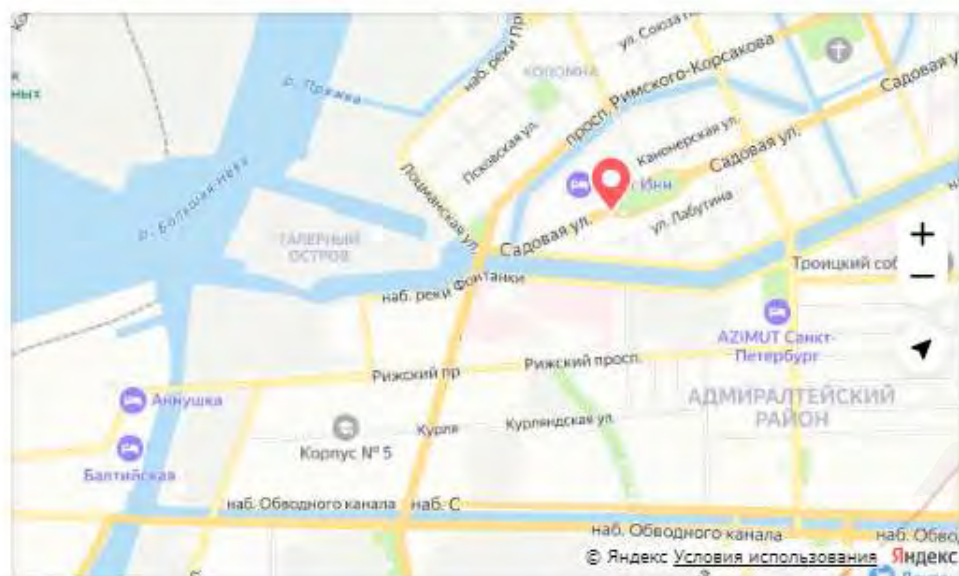

## Описание

Сдаётся в аренду помещение общей площадью 164,8 кв.м.

2,8 м потолки. Помещение без ремонта (время на ремонт и въезд предоставим).  
16 квт. 2 входа. ХВС и ГВС. Договор аренды от 11 месяцев. 1 собственник.

Я работаю напрямую от Собственника, поэтому Вам не нужно будет платить дополнительные комиссии и проценты при аренде помещения. Звоните, конкретным клиентам, отвечу на все вопросы. Показы по предварительной договорённости.

В нашей компании работает команда аттестованных специалистов АРСГБ и ЛО с опытом работы не менее 3 лет на рынке коммерческой недвижимости.

ДОМИНАТА

Компания

На Авито с февраля 2017

Реквизиты проверены

Подписаться на продавца

Контактное лицо  
Василий Радовский

## О здании

Тип здания: жилой дом

Парковка: на улице

№ 2723455697 · 18 октября в 21:05 · 239 просмотров (+1 сегодня)

Пожаловаться

[https://www.avito.ru/sankt-peterburg/kommercheskaya\\_nedvizhimost/arenda\\_pomescheniya\\_1648\\_kv.m\\_2723455697](https://www.avito.ru/sankt-peterburg/kommercheskaya_nedvizhimost/arenda_pomescheniya_1648_kv.m_2723455697)



Аналог №3

Главное | Услуги | Сделки | Помещения свободного назначения

### Свободного назначения, 92 м<sup>2</sup>

115 000 Р в месяц

250 Р за месяц за м<sup>2</sup>, залог 115 000 Р  
или попробуйте свою цену

Добавить в избранное | Сравнить | Добавить заметку



Позвонить через Авито  
в 9:00-20:00

Написать сообщение  
Отправит ваше имя

Спросите у арендодателя

Здравствуйте!

Есть скидки? | Есть услуги?

Когда можно посмотреть?

Игорь  
Арендодатель  
На Авито с февраля 2010

2 объявления пользователя

Подписаться на продавца



**О помещении**

Вход: с улицы

Отдельный вход: есть

Общая площадь: 92 м<sup>2</sup>

Этаж: цокольный

Высота потолков: 2.7 м

Отделка: чистовая

Тип аренды: прямая

Минимальный срок аренды: 24 мес.

**Расположение**

Санкт-Петербург, Садовая ул., 111-113

- Балтийская 🚶 21-30 мин.
- Технологический ин-т II 🚶 21-30 мин.
- Технологический ин-т I 🚶 21-30 мин.

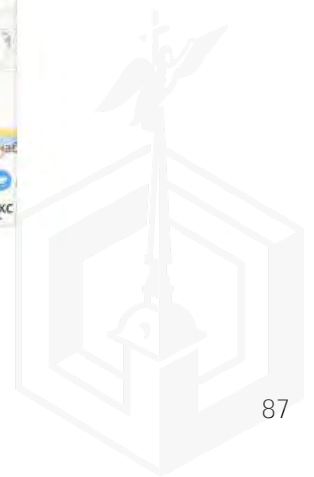
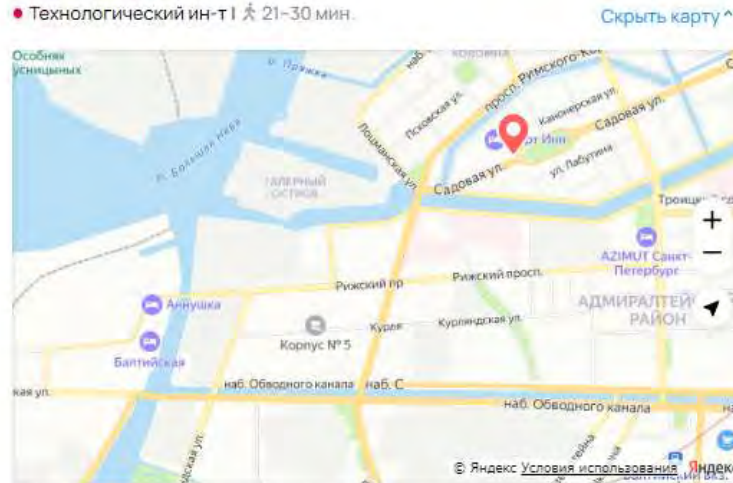

### Описание

Сдаётся помещение свободного назначения. Отдельный вход с Садовой улицы, две витрины. Косметический ремонт. 15 квт. Возможность увеличить площадь за счёт соседнего помещения с выходом во двор. Видео по запросу.

### О здании

Тип здания: жилой дом

Парковка: на улице

№ 2997278405 - 29 августа в 23:57 - 799 просмотров (+5 сегодня)

Пожаловаться

Когда можно посмотреть?

Игорь  
Арендодатель  
На Авито с февраля 2010

2 объявления пользователя

Подписаться на продавца

[https://www.avito.ru/sankt-peterburg/kommercheskaya\\_nedvizhimost/svobodnogo\\_naznacheniya\\_92\\_m\\_2997278405](https://www.avito.ru/sankt-peterburg/kommercheskaya_nedvizhimost/svobodnogo_naznacheniya_92_m_2997278405)



Аналог №4

Аренда 110 м<sup>2</sup>

180 000 Р  
в месяц

1 636 Р в месяц за м<sup>2</sup>; залог 180 000 Р  
комиссия 90 000 Р

Добавить в избранное   Сравнить   Добавить заметку



Показать телефон  
взвонили 4х4х

Написать сообщение  
Details

Спросите у арендодателя

Здравствуйте!

Ещё спрабте?

Торг уместен?

Когда можно посмотреть?

Real Group Agency

КОМПАНИЯ

На Avito с марта 2014

Результаты проверки

Подписаться на продвиж

О помещении

Вход: с улицы

Этаж: 1

Отдельный вход: есть

Отделка: офисная

Общая площадь: 110 м<sup>2</sup>

Тип аренды: прямая

Расположение

Санкт-Петербург, ул. Союза Печатников, 17

• Садовая 🚶 21-30 мин.   • Спасская 🚶 21-30 мин.

• Технологический ин-т II 🚶 21-30 мин.

Скрыть карту ^



## Описание

Арт. 40558180

Аренда универсального помещения по адресу ул. Союза печатников д.17 общей площадью 110 м2 на первом этаже.

### Об объекте:

- 1 этаж жилого дома
- Отдельный вход с улицы
- Высокий трафик

### Технические характеристики:

- Общедомовая вытяжка
- Входная электрическая мощность - 25 кВт
- Потолки 3м

**Удобное расположение:** 2 км до метро Спасская, Сенная, Садовая. 2,5 км до метро Технологический институт.

**Инфраструктура:** Объект находится в исторической части Санкт-Петербурга в пешей доступности от набережной Фонтанки, Исаакиевского собора, Новой Голландии.

УСН. В арендную плату не входит: электроэнергия и вода, отопление.

Идеально подходит для размещения: офиса, салона красоты, магазина и т.д.

**Звоните и записывайтесь на просмотр!**

## О здании

Тип здания: жилой дом

Парковка: на улице

№ 2928078764 · 15 августа в 20:22 · 219 просмотров (+2 сегодня)

Пожаловаться

## В МЕСЯЦ

1 636 Р в месяц за м², залог 180 000 Р,  
комиссия 90 000 Р

Показать телефон  
в XXX XXX-XX-XX

Написать сообщение  
Онлайн

## Спросите у арендодателя

Здравствуйте!

Ещё съёте?

Торг уместен?

Когда можно посмотреть?

Riel Group Agency  
Компания

На Авито с марта 2014

Документы проверены



Подписаться на продавца

[https://www.avito.ru/sankt-peterburg/kommercheskaya\\_nedvizhimost/arenda\\_110\\_m2\\_2928078764](https://www.avito.ru/sankt-peterburg/kommercheskaya_nedvizhimost/arenda_110_m2_2928078764)



15.2 Копии документов, используемых оценщиком и устанавливающих количественные и качественные характеристики объекта оценки

08.08.2022



ФЕДЕРАЛЬНАЯ СЛУЖБА ГОСУДАРСТВЕННОЙ РЕГИСТРАЦИИ, КАДАСТРА И КАРТОГРАФИИ

ФИЛИАЛ ФЕДЕРАЛЬНОГО ГОСУДАРСТВЕННОГО БЮДЖЕТНОГО УЧРЕЖДЕНИЯ

«Федеральная кадастровая палата Федеральной службы государственной регистрации, кадастра и картографии» по Санкт-Петербургу (филиал ФГБУ «ФКП Росреестра» по Санкт-Петербургу)

Суворовский пр., д. 62, Санкт-Петербург, 191124  
тел. (812) 630-20-73

e-mail: filial@78.kadast.ru; www.kadast.ru

ОКПО 94583640 ОГРН 1027700485757

ИНН/КПП 7705401340/784243001

Заместителю директора  
Санкт-Петербургского государственного казенного учреждения  
«Имущество Санкт-Петербурга»

О. С. Очкинской

ул. Новгородская, д. 20, лит. А, пом. 2-Н,  
Санкт-Петербург, 191124

27.07.2022

№

*150/001/28*

На №

от

О направлении ответа на обращение

Уважаемая Ольга Сергеевна!

Филиал федерального государственного бюджетного учреждения «Федеральная кадастровая палата Федеральной службы государственной регистрации, кадастра и картографии» по Санкт-Петербургу (далее – Филиал) в ответ на Ваше обращение от 14.07.2022 № 04-10-13699/22-0-0 (от 14.07.2022 № Вх/04271) сообщает следующее.

Согласно письму Санкт-Петербургского ГБУ «ГУИОН» от 25.07.2022 № 7553-01/05, по данным ПИБ Центрального департамента кадастровой деятельности по адресу: Санкт-Петербург, ул. Садовая, д. 112-114, литера. А, учтено помещение 4-Н (ранее квартира 22А) со следующими характеристиками: общая площадь – 96,7 кв.м., этаж – цокольный.

При этом, семантические сведения о нежилом помещении 4-Н переданы некорректно в части указания общей площади (сумма площадей составляет 96,6 кв.м, возможно допущена реестровая ошибка при выполнении инвентаризации), на плане отображена графика помещения по состоянию на 1951 год, до образования помещения 4-Н.

В соответствии с п. 4.3 распоряжения Комитета имущественных отношений Санкт-Петербурга от 16.11.2016 № 140-р, внесение изменений и дополнений в документы архива, изготовленные до 01.01.2013 и хранящиеся ГБУ «ГУИОН», не допускается.

Таким образом, внести изменения, изготовить актуальный по состоянию на 29.12.2012 план помещения 4-Н, расположенного по адресу: Санкт-Петербург, ул. Садовая, д. 112-114, литера. А, не представляется возможным.

Директор филиала

Д. С. Яковлев

И.И. Шапиро  
630-20-73 (доб 2012)

СПб-1 КУ «Имущество СПб»  
№ 04-10-40258/22-1-0  
от 08.08.2022





**СЛУЖЕБНАЯ ЗАПИСКА**

26.08.2022 № УПАО--4046/22

Начальнику  
Управления по обеспечению учета  
и распоряжения имуществом  
Соловьеву И.Г.

На № \_\_\_\_\_ от \_\_\_\_\_

Уважаемый Илья Геннадьевич!

В соответствии с распоряжением Комитета имущественных отношений Санкт-Петербурга (далее – Комитет) от 31.07.2019 № 127-р «О проведении аукционов на право заключения договоров аренды объектов нежилого фонда, находящихся в государственной собственности Санкт-Петербурга» по поручению Комитета от 30.06.2022 УРОНФ--1549/22 СПб ГКУ «Имущество Санкт-Петербурга» осуществляет формирование комплекта документов в отношении объекта нежилого фонда, расположенного по адресу: Санкт-Петербург, Садовая ул., д. 112-114, литера А, помещение 4-Н, площадью 96,6 кв.м, кадастровый номер 78:32:0001074:1506 (далее - Объект).

В выписке из Единого государственного реестра недвижимости (далее – ЕГРН) от 11.07.2022 на поэтажном плане невозможно идентифицировать Объект и его характеристики, в связи с чем, Учреждением был направлен запрос в СПб ГБУ «Городское управление инвентаризации и оценки недвижимого и движимого имущества» и ФГКУ «Федеральная кадастровая палата Федеральной службы государственной регистрации, кадастра и картографии» по Санкт-Петербургу (далее – ФГБУ «ФКП Росреестра») на осуществление в порядке информационного взаимодействия выгрузки корректного графического изображения Объекта в ЕГРН.

Исходя из ответа ФГБУ «ФКП Росреестра» от 27.07.2022 следует, что по данным ПИБ Центрального департамента кадастровой деятельности Объект был учтен со следующими характеристиками: общая площадь 96,7 кв.м, этаж – цокольный. При этом, семантические сведения об Объекте переданы некорректно в части указания общей площади (сумма частей составляет 96,6 кв.м, возможно допущена реестровая ошибка при выполнении инвентаризации), на плане отображена графика помещения по состоянию на 1951 год, до образования Объекта.

Ссылаясь на п. 4.3 распоряжения Комитета от 16.11.2016 № 140-р ФГБУ «ФКП Росреестра» сообщает о невозможности внесения изменений в документы архива, изготовленные до 01.01.2013, в связи с чем, внести изменения, актуальные на 29.12.2012, в план Объекта в ЕГРН не представляется возможным.

Учитывая изложенное, в целях осуществления Учреждением работы по формированию необходимого комплекта документов в отношении Объекта с целью проведения торгов на право заключения договора аренды Объекта, просим рассмотреть вопрос об изготовлении технического плана на Объект в целях внесения корректных (актуальных) сведений об Объекте в ЕГРН.

Приложение:

- письмо ФГБУ «ФКП Росреестра» от 27.07.2022 № Исх/07178– 1 л.;
- письмо СПб ГБУ «ГУИОН» от 04.08.2022 № 8281-01/05 – 1 л.,
- выписка из ЕГРН – 3 л.

Начальник управления  
приватизации и арендных  
отношений

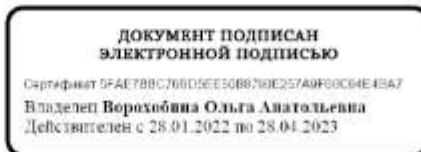

О.А. Ворохобина

Реестровый номер: 781200973. Исп. Попова П.В., (812) 576-16-83



**ФЕДЕРАЛЬНАЯ СЛУЖБА  
ГОСУДАРСТВЕННОЙ РЕГИСТРАЦИИ,  
КАДАСТРА И КАРТОГРАФИИ  
(РОСРЕЕСТР)**

**Управление Федеральной службы  
государственной регистрации, кадастра  
и картографии по Санкт-Петербургу  
(Управление Росреестра по Санкт-Петербургу)**

ул. Красного Текстильщика, 10-12, Санкт-Петербург  
тел. (812) 654-64-64, факс (812) 654-64-42  
Почтовый адрес: БОХ 1170, Санкт-Петербург, 190900  
e-mail: 78\_upr@rosreestr.ru, http://www.rosreestr.ru

19.01.2023 № Исх/03.28-00098

На № \_\_\_\_\_ от \_\_\_\_\_

**КОМИТЕТ  
ИМУЩЕСТВЕННЫХ  
ОТНОШЕНИЙ  
САНКТ-ПЕТЕРБУРГА**

ул. Новгородская, д. 20, литера А  
Санкт-Петербург, 191144

E-mail: in@commim.spb.ru

В ответ на Ваше обращение от 10.01.2023 № 04-10-65/23-0-0, поступившее в Управление Федеральной службы государственной регистрации, кадастра и картографии по Санкт-Петербургу (далее - Управление Росреестра по Санкт-Петербургу 17.01.2023 за № вх/02617, в отношении некорректного отображения графических данных объекта недвижимости по адресу: Санкт-Петербург, улица Садовая, дом 112-114, литера А, пом. 12-Н, кадастровый номер 78:32:0001074:1506, сообщая следующее.

21.10.2022 в Управление Росреестра по Санкт-Петербургу поступило обращение № OfSite-2022-10-21-514097 (КУВД-001/2022-47070147) для осуществления государственного кадастрового учета изменений характеристик объекта, а также представлен технический план от 10.10.2022.

01.11.2022 сведения были внесены в Единый государственный реестр недвижимости (далее – ЕГРН), в том числе и графическое изображение помещения.

Таким образом, сведения ЕГРН содержат актуальные сведения в соответствии с техническим планом от 10.10.2022.

Обращаем внимание, что согласно ч. 3 ст. 61 Федерального закона № 218-ФЗ от 13.07.2015 «О государственной регистрации недвижимости» (далее - Закона о регистрации) воспроизведенная в Едином государственном реестре недвижимости ошибка, содержащаяся в межевом плане, техническом плане, карте-плане территории или акте обследования, возникшая вследствие ошибки, допущенной лицом, выполнившим кадастровые работы, или ошибка, содержащаяся в документах, направленных или представленных в орган регистрации прав иными лицами и (или) органами в порядке информационного взаимодействия, а также в ином порядке, установленном настоящим Федеральным законом (далее - реестровая ошибка), подлежит исправлению по решению государственного регистратора прав в течение пяти рабочих дней со дня получения документов, в том числе в порядке информационного взаимодействия, свидетельствующих о наличии реестровых ошибок и содержащих необходимые для их исправления сведения, либо на основании

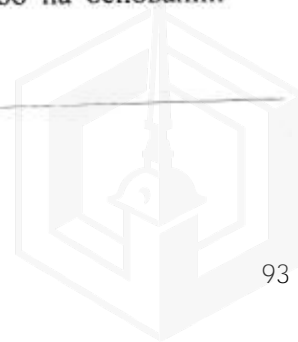

вступившего в законную силу решения суда об исправлении реестровой ошибки. Исправление реестровой ошибки осуществляется в случае, если такое исправление не влечет за собой прекращение, возникновение, переход зарегистрированного права на объект недвижимости.

Для проведения процедуры исправления реестровой ошибки в орган кадастрового учета представляется заявление о государственном кадастровом учете недвижимого имущества и (или) государственной регистрации прав на недвижимое имущество в части государственного кадастрового учета изменений в связи с исправлением реестровой ошибки и технический план, подготовленный в результате выполнения кадастровых работ в связи с представлением в орган кадастрового учета вышеуказанного заявления.

Форма технического плана здания и требования к его подготовке утверждены Приказом Росреестра от 15.03.2022 № П/0082 «Об установлении формы технического плана, требований к его подготовке и состава содержащихся в нем сведений» (далее – Требования).

В соответствии с п. 23.4 Требования, электронный образ документа должен обеспечивать его визуальную идентичность бумажному оригиналу в масштабе 1:1 с сохранением всех реквизитов и аутентичных признаков подлинности, а именно: графической подписи лица, печати и углового штампа бланка (при наличии). Качество электронных образов документов должно обеспечивать четкость изображения, позволяющую однозначно интерпретировать содержимое документа, в полном объеме прочитать текст документа и распознать его реквизиты, равномерную яркость сканированного изображения по всей площади сканированного документа. Если бумажный документ состоит из двух и более листов, электронный образ такого бумажного документа формируется в виде одного файла. При изготовлении электронного образа документа используется монохромный режим с разрешением не менее 300 dpi.

План здания, сооружения, План этажа, фрагмент Плана здания, сооружения, этажа оформляются в виде файла в формате JPEG.

При изготовлении электронного образа Плана здания, сооружения, Плана этажа, фрагмента Плана здания, сооружения, этажа, Схемы, Чертежа, а также в случае включения в Приложение документов, содержащих сведения, отображаемые цветом (различными цветами), посредством которого (которых) указывается на определенный характер (статус) этих сведений, документов, выражающих содержание сделок, совершенных в простой письменной форме, используется полноцветный режим с разрешением не менее 300 dpi.

Начальник отдела  
государственной регистрации прав  
и кадастрового учета

 В.В. Коробцов

Исп.: Бурмасова С.Н.



Правительство Санкт-Петербурга  
Комитет имущественных отношений Санкт-Петербурга

Санкт-Петербургское государственное  
бюджетное учреждение  
**«ГОРОДСКОЕ УПРАВЛЕНИЕ  
ИНВЕНТАРИЗАЦИИ И ОЦЕНКИ  
НЕДВИЖИМОГО И  
ДВИЖИМОГО ИМУЩЕСТВА»**  
(ГБУ «ГУИОН»)

ул. Маяковского, д. 19/15  
Санкт-Петербург, 191014  
тел. (812) 777-51-11, факс (812) 644-51-51  
e-mail: info@guion.spb.ru

ОКПО 50241950    ОГРН 1227800025067  
ИНН 7841097748/КПП 784101001  
ГБУ ГУИОН

№1627-02/04 от 25.02.2023



4 1 1 3 4 8 1 2 \*

Начальнику Управления по обеспечению  
учета и распоряжения имуществом  
СПб ГКУ «Имущество Санкт-Петербурга»  
Солоньеву И.Г.

Начальнику ПИБ Центральное  
деpartамента кадастровой деятельности  
СПб ГБУ «ГУИОН»  
Митичевой В.Б.

**Уважаемый Илья Геннадьевич!**

На Ваше обращение от 24.01.2023 № 04-10-971/23-0-0 направляю вновь сформированный  
GUOKS технического плана, в отношении объекта по адресу: Санкт-Петербург, Саловая ул.,  
д. 112-114, лит. А, пом. 4-Н.

Приложение:  
Технический план в эл. виде – 1 CD диск.

Заместитель директора

**Е.О. Михайлова**

Гараманова Е.В.  
тел. (812) 777-91-00

ДОКУМЕНТ ПОДПИСАН  
ЭЛЕКТРОННОЙ ПОДПИСЬЮ

Симфониэт 8A4AC3486C72885F4761A8A341E8F8E8  
Владелица Михайлова Евгения Олеговна  
Подписано в электронном виде с 29.09.2022 по 29.12.2023

Фирма оценочно-информационная компания "Роскадастры" из Санкт-Петербурга  
полное наименование: фирма регистрации прав

Выписка из Единого государственного реестра недвижимости об основных характеристиках и зарегистрированных правах на объект недвижимости

Сведения об основных характеристиках объекта недвижимости

На основании запроса от 04.07.2023, исполненного на основании от 04.07.2023 сообщаем, что согласно выписке Единого государственного реестра недвижимости

Раздел 1 Лист 1

Поименование вид объекта недвижимости			
Лист № 1 раздела 1	Всего листов раздела 1	Всего разделов 3	Всего листов выписки 3
04.07.2023г. № КУВН-001/2023-1 53510160			
Кадастровый номер:		78:32:0001074:1506	
Номер кадастрового квартала		78:32:0001074	
Дата присвоения кадастрового номера		14.09.2012	
Ранее присвоенный государственный учетный номер		Кадастровый номер 78:32:1074-0:51-3; Кадастровый номер 78:32:1074-0:51-3 14.09.2012; Кадастровый номер 78:32:1074-0:51-3 14.09.2012	
Местонахождение		Санкт-Петербург, ул. Саловая, д. 112-П4, литер А, пом. 4-Н	
Площадь, м²		96,6	
Назначение		Нежилое	
Назначение		Нежилое помещение	
Номер, тип этажа, на котором расположено помещение, машино-место		Документальный этаж № прокольный	
Вид жилого помещения		данные отсутствуют	
Кадастровая стоимость, руб.		14572899,57	
Кадастровые номера иных объектов недвижимости, в пределах которых расположен объект недвижимости		78:32:0001074:1015	
Виды разрешенного использования		данные отсутствуют	
Сведения об отнесении жилого помещения к, юридическому виду жилых помещений специализированного жилищного фонда, к жилым помещениям жилого дома социального использования или жилого дома коммерческого использования		данные отсутствуют	
Статус здания об объекте недвижимости		Сведения об объекте недвижимости имеют статус: "актуальные, ранее уточненные"	
Особые отметки		данные отсутствуют	
Получатель выписки		Почта России Владимирова, действующий(ая) на основании документа "1" САНКТ-ПЕТЕРБУРГСКОЕ ГОСУДАРСТВЕННОЕ КАЗЕННОЕ УЧРЕЖДЕНИЕ "ИМУЩЕСТВО САНКТ-ПЕТЕРБУРГА"	

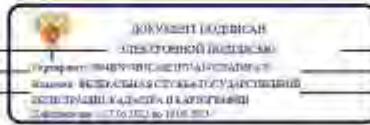

полное наименование организации: \_\_\_\_\_ инициалы, фамилия



Выписка из Единого государственного реестра недвижимости об основных характеристиках и зарегистрированных правах на объект недвижимости:  
Сведения о зарегистрированных правах

Помещение			
вид объекта недвижимости			
Лист № 1 раздела 2	Всего листов раздела 2.1	Всего разделов 3	Всего листов выписки 3
04.07.2023г. № КУВН-001/2023-154510300			
Кадастровый номер:		78:32:0001074:3506	
1	Правообладатель (правообладатели)	1.1	Санкт-Петербург
	Сведения о возможности предоставления третьим лицам персональных данных физического лица	1.1.3	данные отсутствуют
2	Вид, номер, дата и время государственной регистрации права	2.1	Собственность 12.30.327.1 26.07.2000 00:00:00
4	Сведения об осуществлении государственной регистрации сделок, права, ограничения права без необходимого в силу закона согласия третьего лица, органа	4.1	данные отсутствуют
5	Ограничение прав и обременение объекта недвижимости		не зарегистрировано
6	Заявления в судебном порядке права требования		данные отсутствуют
7	Сведения о возможности в отношении зарегистрированного права		данные отсутствуют
8	Сведения о возможности предоставления третьим лицам персональных данных физического лица		данные отсутствуют
9	Сведения о наличии решения об изъятии объекта недвижимости для государственных и муниципальных нужд		данные отсутствуют
10	Сведения о невозможности государственной регистрации без личного участия правообладателя или его законного представителя		данные отсутствуют
11	Права/обязанности и сведения о исключенных/исполненных, но не рассмотренных заявлениях о проведении государственной регистрации права (перехода, прекращения права), ограничения права (или обременения) объекта недвижимости, сделки в отношении объекта недвижимости		отсутствуют

	 <p>Документ подписан электронной подписью Сергей Николаевич Шестаков Исполнительный директор государственной аккредитованной кадастровой палаты Стороженко С.Т. № 001/2018/003</p>	
полное наименование организации		инициалы, фамилия



Выписка из Единого государственного реестра недвижимости об основных характеристиках и зарегистрированных правах на объект недвижимости:  
План расположения помещения, машино-места на этаже (планы этажа)

Помещение			
лиц объекта недвижимости			
Лист № 1 раздела 5	Всего листов раздела 5: 1	Всего разделов: 3	Всего листов выписки: 3
04.07.2025г. № КУВН-001/2023-153510360			
Кадастровый номер: 78:32:0061074:1566		Номер этажа (этажей): цокольный	
			
Масштаб 1:200			

	 <p>ДОКУМЕНТ ПОДПИСАН ЭЛЕКТРОННОЙ ПОДПИСЬЮ</p> <p>Подпись: ИВАНУЧЕНКО АЛЕКСАНДРА АЛЕКСАНДРОВНА Иванова Александра Александровна Инспекция кадастра и картографии Датирование: 17.06.2025 в 10:08:20</p>	
полное наименование должности	инициалы, фамилия	



СПРАВКА ДЛЯ РАСЧЕТА АРЕНДНОЙ ПЛАТЫ



1. Сведения об объекте.

Адрес объекта:

Район	Адмиралтейский	Улица	Садовая улица		
Номер дома	112-114	Корпус		Литера	A

Описательный адрес (угловых и сквозных строений):

Садовая улица, дом 112-114

Тип здания:

Капитальное  
 Капитальное деревянное

Тип объекта аренды:

<input type="checkbox"/> здание	<input type="checkbox"/> часть здания
<input type="checkbox"/> сооружение	<input type="checkbox"/> часть сооружения
<input checked="" type="checkbox"/> помещение(я)	<input type="checkbox"/> часть(и) помещения(й)

Номер объекта учета \*:

4-Н

Номер помещения(й) (части(ей)), сдаваемого(ых) в аренду \*\*:

4-П

Занимаемые этажи:

1-й этаж  
 2-й этаж (с лифтом)  
 2-й этаж (без лифта)  
 Выше 2-го (с лифтом)  
 Выше 2-го (без лифта)  
 Подвал (с заглублением до 1.5 м включительно)  
 Подвал (с заглублением более 1.5 м)  
 Цоколь (с заглублением до 0.5 м включительно)  
 Цоколь (с заглублением более 0.5 м)

Элементы благоустройства здания:

Электроснабжение  
 Водоснабжение  
 Отопление  
 Канализация

Элементы благоустройства объекта учета \*:

Электроснабжение  
 Водоснабжение  
 Отопление  
 Канализация

Элементы благоустройства объекта аренды \*\*:

<input checked="" type="checkbox"/> Электроснабжение	<input checked="" type="checkbox"/> Водоснабжение
<input checked="" type="checkbox"/> Отопление	<input checked="" type="checkbox"/> Канализация

Технический этаж

Входы в помещение:	Количество:	Номера по ситуационному плану:
С улицы отдельных:	1	4
С улицы общих:		
Со двора отдельных:	1	3
Со двора общих:		
Через проходную:		

Общая площадь здания (кв. м):  
 (заполняется при учете ПОН)

Общая площадь объекта учета (кв. м):

96.6

Общая площадь помещения(й) (части(ей)), сдаваемого в аренду на занимаемом этаже (кв.м):

96.6

4-П

Коэффициент потребительских качеств \*\*\*:

Общая площадь помещения(й) (части(ей)), сдаваемого(ых) в аренду на занимаемом этаже,

с учетом коэффициента потребительских качеств \*\*\*(кв. м):

96.6

Общая площадь объекта аренды (кв.м):

Примечание:

Общая площадь объекта учета по сведениям Единого государственного реестра недвижимости: 96.6 кв.м

В 2012 году (с учетом последующих корректировок, при наличии) в филиал ФГБУ «ФКП Росреестра» по Санкт-Петербургу сведения о помещении были переданы для включения в Государственный кадастр недвижимости (с 01.01.2017 - Единый государственный реестр недвижимости) – верно/неверно (ненужное зачеркнуть)

Сведения о перепланировке и т.д.

Характеристики объекта и тип входа в объект аренды указаны согласно Выписке из ЕИРН от 27.02.2023

б/н на основании обращения СПб ГКУ «Имущество Санкт-Петербурга» от 28.03.2023 №04-10-5497/23-0-0.

Элементы благоустройства объекта аренды указаны по состоянию на 07.04.2023.

\* не заполняется при учете первичного объекта недвижимости  
 \*\* не заполняется, если объектом аренды является здание, сооружение  
 \*\*\* не заполняется, если объект аренды соответствует объекту учета

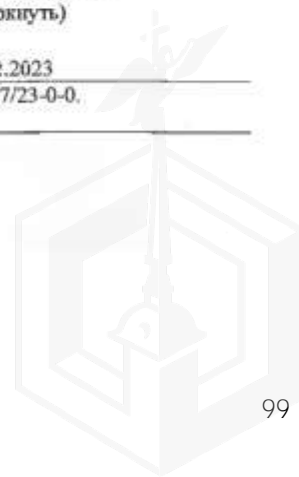



2. Схема расположения входов.

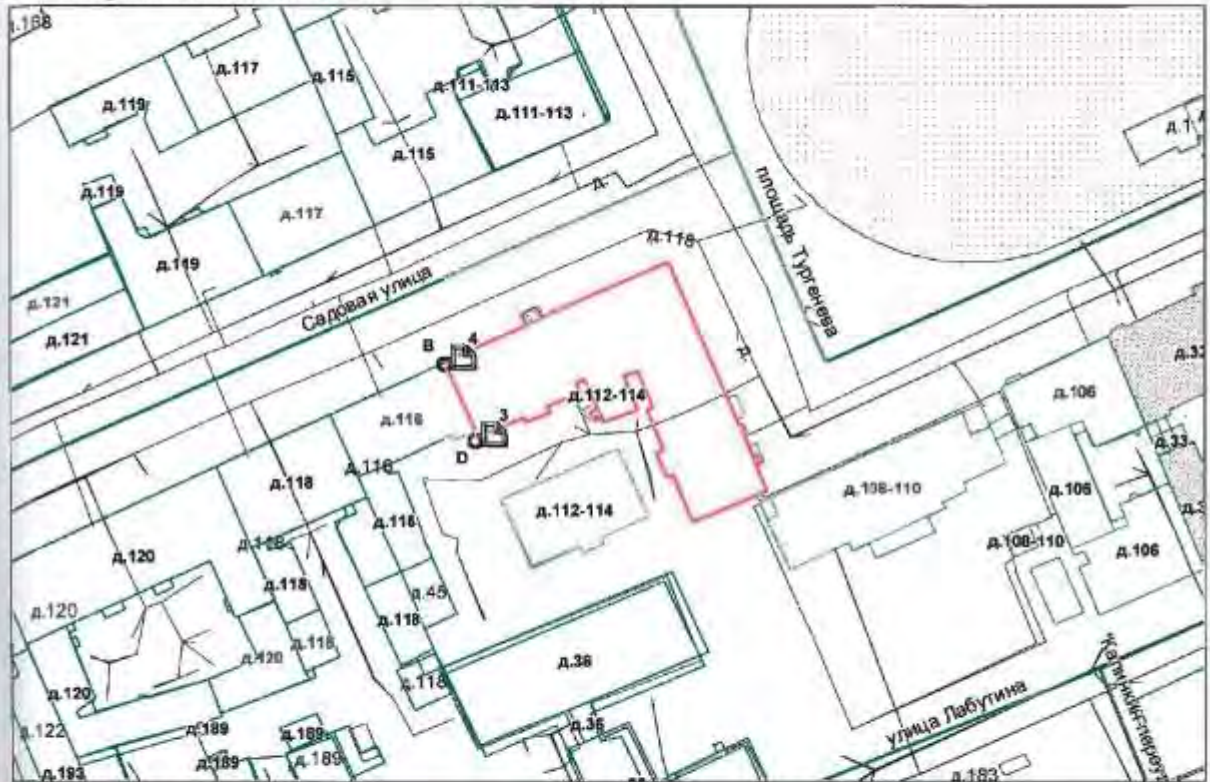

- границы строения

Дополнительные сведения о строении:

3. Ведомость координат центров входов.

№ п/п	Характерная точка	№ вх.	Координаты центра входа		Примечание
			X, м	Y, м	
1	D	3	112088.99	92226.48	
2	B	4	112083.50	92239.58	

Исполнитель: Кузнецова У.И.  
 Начальник ПИБ Центральное  
 департамента кадастровой  
 деятельности:  
 Дата: 07 апреля 2023 года

*(Handwritten signature)*  
 В.Б. Митячева

Район: Адмиралтейский







ПРАВИТЕЛЬСТВО САНКТ-ПЕТЕРБУРГА

КОМПЕТ ПО ГОСУДАРСТВЕННОМУ  
КОНТРОЛЮ, ИСПОЛЬЗОВАНИЮ  
И ОХРАНЕ ПАМЯТНИКОВ ИСТОРИИ  
И КУЛЬТУРЫ

САНКТ-ПЕТЕРБУРГСКОЕ  
ГОСУДАРСТВЕННОЕ КАЗЕННОЕ  
УЧРЕЖДЕНИЕ  
"ЦЕНТР ИНФОРМАЦИОННОГО  
ОБЕСПЕЧЕНИЯ ОХРАНЫ ОБЪЕКТОВ  
КУЛЬТУРНОГО НАСЛЕДИЯ"  
(СПб ГКУ ЦИОООКН)

ул. Зодчего Росси, д. 1-3, Санкт-Петербург, 191011  
тел. (812) 417-2232  
<http://ciiookn.kgiop.gov.spb.ru>

Заместителю директора ИСПБ СПб  
ГКУ «Имущество Санкт-Петербурга»

Очкивской О.С.

№01-43-13083/23-0-1 от 05.06.2023

№ 01-43-13083/23-0-0 от 02.06.2023

На № 04-07-10762/23-0-0 от 02.06.2023

На Ваше обращение сообщаем, что объект по адресу: **190008, г. Санкт-Петербург, Садовая улица, дом 112-114, литера А** не относится к числу объектов (выявленных объектов) культурного наследия.

Объект расположен в границах зон охраны и (или) защитных зон объектов культурного наследия на территории Санкт-Петербурга: единой зоне регулирования застройки и хозяйственной деятельности 1 (участок ОЗРЗ-1(32)).

Требования по сохранению исторических зданий\* и режим использования земель в границах зон охраны объектов культурного наследия на территории Санкт-Петербурга установлен Законом Санкт-Петербурга от 19.01.2009 № 820-7 (в редакции, вступившей в силу 16.04.2023) "О границах объединенных зон охраны объектов культурного наследия, расположенных на территории Санкт-Петербурга, режимах использования земель и требованиях к градостроительным регламентам в границах указанных зон".

\*Исторические здания - здания (строения, сооружения) различных исторических периодов не состоящие на государственной охране как объекты культурного наследия: в центральных районах - построенные до 1917 г.; в остальных районах - до 1957 г. и деревянные 1-2 этажные здания, построенные до 1917 г. (год постройки включительно).

В соответствии с п.1 статьи 34.1. Федерального закона от 25.06.2002 № 73-ФЗ "Защитными зонами объектов культурного наследия являются территории, которые прилегают к включенным в реестр памятникам и ансамблям (за исключением указанных в пункте 2 настоящей статьи объектов культурного наследия) и в границах которых в целях обеспечения сохранности объектов культурного наследия и композиционно-видовых связей (панорам) запрещаются строительство объектов капитального строительства и их реконструкция, связанная с изменением их параметров (высоты, количества этажей, площади), за исключением строительства и реконструкции линейных объектов".

Начальник отдела информации об  
объектах культурного наследия и  
режимах зон охраны

ДОКУМЕНТ ПОДПИСАН  
ЭЛЕКТРОННОЙ ПОДПИСЬЮ

Сертификат 00CDFC792B88C41EB232883D93E72D081D  
Владелец Коробкова Елена Валентиновна  
Действителен с 11.10.2022 по 04.01.2024

Е.В. Коробкова

Сырцова Е.П.  
(812) 417-43-46





ПРАВИТЕЛЬСТВО САНКТ-ПЕТЕРБУРГА  
КОМИТЕТ ПО КОНТРОЛЮ ЗА ИМУЩЕСТВОМ  
САНКТ-ПЕТЕРБУРГА

**АКТ**  
**обследования объекта нежилого фонда**

Санкт-Петербург

27 июня 2023 года

Обследование начато в «16» час. «13» мин.  
Обследование окончено в «16» час. «24» мин.

На основании задания Комитета по контролю за имуществом Санкт-Петербурга от 26 июня 2023 года № 3952 сотрудниками Комитета по контролю за имуществом Санкт-Петербурга:

ведущим специалистом отдела контроля имущества Управления контроля использования имущества южных районов Санкт-Петербурга Шатравниной Е.В.;

главным специалистом отдела контроля имущества Управления контроля использования имущества южных районов Санкт-Петербурга Бибиковой Л.Р.

в присутствии:

проведено обследование помещения, расположенного по адресу: Санкт-Петербург, Садовая улица, дом 112-114, литера А, помещение 4-Н (далее – Объект).

**Кадастровый номер Объекта:** 78:32:0001074:1506.

**Реестровый номер Объекта (при наличии):** 0002K0119H0002.

**Технические характеристики Объекта согласно информационным ресурсам и технической документации (при наличии):** площадь: 96,6 кв.м. Этаж: цоколь. Вход: отдельный с улицы, отдельный со двора. Элементы благоустройства: электроснабжение, водоснабжение/водоотведение, теплоснабжение.

**Статус объекта культурного наследия:** сведения отсутствуют.

**Основание пользования (при наличии):** отсутствует.

**В ходе обследования проводилось:** осмотр, фотофиксация (Olympus Tough TG-4(№ 3400590)).

**Обследование проводилось с использованием документов технического и кадастрового учета:** выписки из ЕГРН от 27.02.2023, являющейся приложением к обращению СПб ГКУ «Имущество Санкт-Петербурга» от 02.06.2023 № 04-07-10764/23-0-0.

**В результате проведения обследования установлено:**

**Доступ:**

Обеспечен

Не обеспечен

**Объект:**

Используется

Не используется

**Состояние Объекта\*:**

Евростандарт

Удовлетворительное

Отличное

Неудовлетворительное

Нормальное

**Вид использования Объекта:** не используется.

**Пользователь:** отсутствует.

В Д



**Перепланировка/переустройство:**

- в ч.п. 7 возведена перегородка с оконным проемом, демонтированы ступени (фото 12);
- частично перевесена перегородка между ч.п. 8 и ч.п. 7, в которой оборудован дверной проем со ступенями (фото 7, 8);
- между ч.п. 8 и ч.п. 7 оборудован дверной проем (фото 9);
- в ч.п. 4 изнутри зашит оконный проем металлическим листом (фото 11)

**Иные лица, использующие Объект:** сведения отсутствуют

**Подключение к сетям инженерного обеспечения (при наличии):**

<input checked="" type="checkbox"/> электроснабжения <small>(указывается основание подключения (при наличии))**</small>	<input checked="" type="checkbox"/> водоснабжения/водоотведения <small>(указывается основание подключения (при наличии))**</small>
<input type="checkbox"/> газоснабжения <small>(указывается основание подключения (при наличии))**</small>	<input checked="" type="checkbox"/> теплоснабжения <small>(указывается основание подключения (при наличии))**</small>

**Применение контрольно-кассовой техники на Объекте:**

применяется  не применяется

**Дополнительная информация:** доступ на Объект обеспечен представителем СПб ГКУ «Жилищное агентство Адмиралтейского района Санкт-Петербурга». Объект захламлен.

**Выявленные нарушения:**

- планировка Объекта не соответствует документам технического и кадастрового учета.

**Приложение:**

Фототаблица  Копии документов технического учета

Иное:

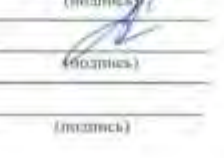
Ведущий специалист <small>(должность лица, проводящего обследование)</small>		/ Шатравина Е.В. / <small>(фамилия, имя, отчество)</small>
Главный специалист <small>(должность лица, проводящего обследование)</small>		/ Бибикова Л.Р. / <small>(фамилия, имя, отчество)</small>
<small>(должность лица, присутствующего при проведении обследования)</small>	<small>(подпись)</small>	<small>(фамилия, имя, отчество)</small>
<small>(должность лица, присутствующего при проведении обследования)</small>	<small>(подпись)</small>	<small>(фамилия, имя, отчество)</small>

Копия акта получена \*\*\*  
(ФИО) правообладателя (пользователя) Объекта, его уполномоченного представителя (при наличии документов, подтверждающих полномочия)

\*В соответствии с классификацией состояния объектов, указанных в постановлении Правительства Санкт-Петербурга от 21.12.2005 № 1958 «О порядке определения базовых ставок и коэффициентов, применяемых при расчете арендной платы за объекты нежилого фонда, арендодателем которых является Санкт-Петербург»

\*\*Указывается на основании документов, представленных пользователем Объекта

\*\*\*Предоставляется по письменному запросу правообладателя (пользователя) Объекта, его уполномоченного представителя

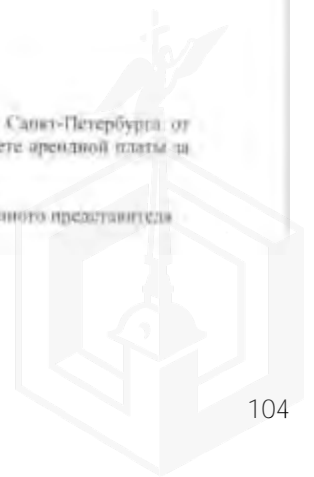

Приложение к акту обследования от 27 июня 2023 года в соответствии с заданием № 3952 от 26 июня 2023 года  
Адрес: Санкт-Петербург, Садовая улица, дом 112-114, литера А, помещение 4-Н

ФОТОТАБЛИЦА



Ответственные за проведение обследования:

 / Шатравина Е.В. /  
 / Бибикина Л.Р. /

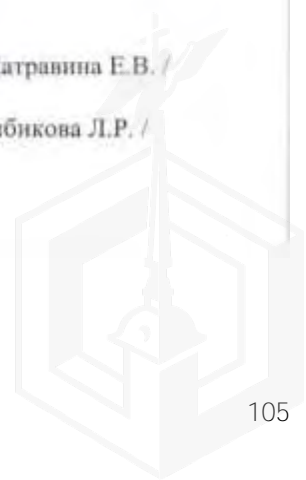

Приложение к акту обследования от 27 июня 2023 года в соответствии с заданием № 3952 от 26 июня 2023 года  
Адрес: Санкт-Петербург, Садовая улица, дом 112-114, литера А, помещение 4-Н

Фото 3





Описание: Вид внутри Объекта

Фото 4



Описание: Вид внутри Объекта

Ответственные за проведение обследования:

 / Шатравина Е.В. /  
 / Бибикина Л.Р. /



Приложение к акту обследования от 27 июня 2023 года в соответствии с заданием № 3952 от 26 июня 2023 года  
Адрес: Санкт-Петербург, Садовая улица, дом 112-114, литера А, помещение 4-Н

Фото 5



Описание: Вид внутри Объекта

Фото 6



Описание: Вид внутри Объекта

Ответственные за проведение обследования:

 Шатравина Е.В.  
 / Бибикина Л.Р. /





Приложение к акту обследования от 27 июня 2023 года в соответствии с заданием № 3952 от 26 июня 2023 года  
Адрес: Санкт-Петербург, Садовая улица, дом 112-114, литера А, помещение 4-Н

Фото 7



Описание: Вид внутри Объекта

Фото 8



Описание: Вид внутри Объекта

Ответственные за проведение обследования:

 / Шатравина Е.В. /  
 / Бибикина Л.Р. /



Приложение к акту обследования от 27 июня 2023 года в соответствии с заданием № 3952 от 26 июня 2023 года  
Адрес: Санкт-Петербург, Садовая улица, дом 112-114, литера А, помещение 4-Н

Фото 9





Описание: Вид внутри Объекта

Фото 10



Описание: Вид внутри Объекта

Ответственные за проведение обследования:

 / Шатравина Е.В. /  
 / Бибикова Л.Р. /



Приложение к акту обследования от 27 июня 2023 года в соответствии с заданием № 3952 от 26 июня 2023 года  
Адрес: Санкт-Петербург, Саловая улица, дом 112-114, литер А, помещение 4-Н

Фото 11





Описание: Вид внутри Объекта

Фото 12



Описание: Вид внутри Объекта

Ответственные за проведение обследования:

 Шатравина Е.В. /  
 / Бибикина Л.Р. /



Приложение к акту обследования от 27 июня 2023 года в соответствии с заданием № 3952 от 26 июня 2023 года  
Адрес: Санкт-Петербург, Садовая улица, дом 112-114, литер А, помещение 4-Н

Фото 13



Описание: Вид внутри Объекта

Фото 14



Описание: Вид внутри Объекта

Ответственные за проведение обследования:

 / Шатравина Е.В. /  
 / Бибикина Л.Р. /



Фрагмент плана цокольного этажа, 4/К

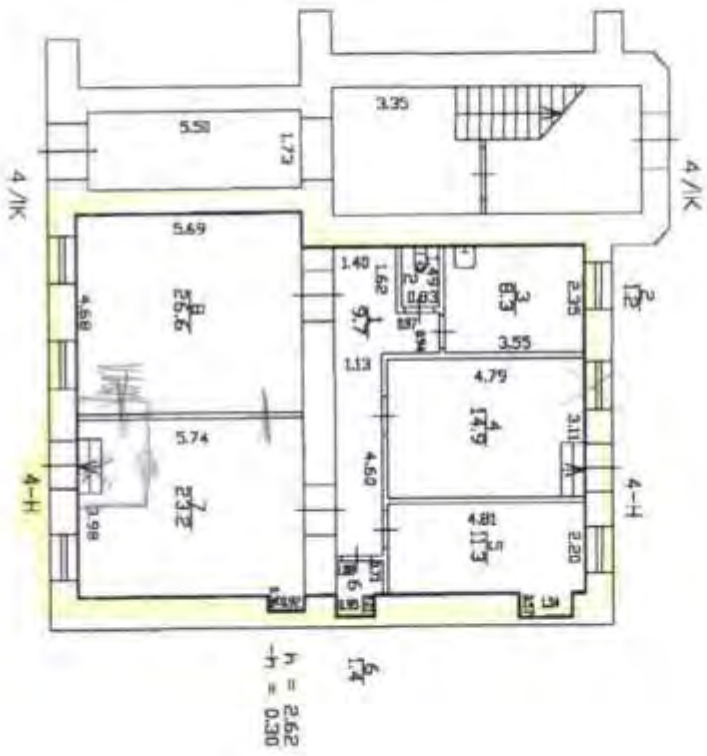

Масштаб 1:200

Условные обозначения

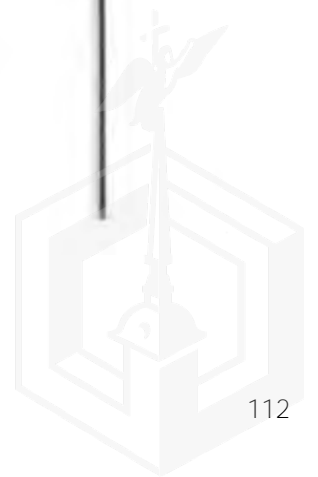

23.08.2022



**МЧС РОССИИ**

**ГЛАВНОЕ УПРАВЛЕНИЕ  
МИНИСТЕРСТВА РОССИЙСКОЙ ФЕДЕРАЦИИ  
ПО ДЕЛАМ ГРАЖДАНСКОЙ ОБОРОНЫ,  
ЧРЕЗВЫЧАЙНЫМ СИТУАЦИЯМ И ЛИКВИДАЦИИ  
ПОСЛЕДСТВИЙ СТИХИЙНЫХ БЕДСТВИЙ  
ПО Г. САНКТ-ПЕТЕРБУРГУ  
(Главное управление МЧС России  
по г. Санкт-Петербургу)**

ул. Большая Морская, д. 40, лит. А  
г. Санкт-Петербург, 190031  
тел. (812) 718-25-05, факс (812) 571-53-34

*16.08.2022 № 04-130-3171*

На № 04-21-13648/22-0-0 от 14.07.2022

Санкт-Петербургское  
государственное казенное  
учреждение  
«Имущество Санкт-Петербурга»

ул. Новгородская, д. 20, лит. А,  
пом. 2-Н, г. Санкт-Петербург,  
191124

О направлении сведений

Главное управление МЧС России по г. Санкт-Петербургу (далее – Главное управление) рассмотрев письмо от 14.07.2022 № 04-21-13648/22-0-0 сообщает, что по учетным данным Главного управления, объекты недвижимости, расположенные по адресам:

- г. Санкт-Петербург, наб. реки Фонтанки, д. 14, лит. А, пом. 8-Н;
- г. Санкт-Петербург, Октябрьская наб., д. 48, корп. 3, лит. А;
- г. Санкт-Петербург, пос. Саперный, ул. Дорожная, д. 7, лит. А, пом. 8-Н;
- г. Санкт-Петербург, ул. Цимлянская, д. 8, лит. А, пом. 2-Н;
- г. Санкт-Петербург, ул. Садовая, д. 25, лит. А, пом. 14-Н, 22-Н, ч.п. 4-Н, 5-Н, 13-Н, 15-Н, пом. 4-Н, 5-Н, 13-Н, 15-Н, 18-Н;
- г. Санкт-Петербург, ул. Садовая, д. 44, лит. А, пом. 5-Н;
- г. Санкт-Петербург, ул. Садовая, д. 124, лит. А, пом. 8-Н;
- г. Санкт-Петербург, ул. Некрасова, д. 46, лит. А, пом. 11-Н;
- г. Санкт-Петербург, ул. Садовая, д. 112-114, лит. А, пом. 4-Н;
- г. Санкт-Петербург, ул. 10-я Советская, д. 1-3, лит. А, пом. 3-Н;
- г. Санкт-Петербург, пер. Джамбула, д. 19, лит. А, пом. 14-Н;
- г. Санкт-Петербург, ул. Садовая, д. 48, лит. А, пом. 14-Н не являются защитными сооружениями гражданской обороны.

Заместитель начальника Главного управления  
(по гражданской обороне и защите населения)

Е.В. Цыганов

Малахов Владимир Викторович  
247-09-95

СПб ГКУ "Имущество СПб"  
№ 04-21-43213/22-0-0  
от 23.08.2022





25.07.2022 № ЭСКЛ/16-01/10133

На №04-25-13652/22-0-0 от 14.07.2022

Публичное акционерное общество  
«Россети Ленэнерго»  
197227, г. Санкт-Петербург,  
вн. тер. г. муниципальный округ Озеро Долгое,  
ул. Гаккелевская, д. 21, литера А  
тел. 8 (800) 220-0-220  
e-mail: office@lenenergo.ru  
www.rosseti-lenenergo.ru  
КПП 997650001; ОКТМО 40325000  
ИНН 7803002209; ОГРН 1027809170300

Заместителю директора  
СПб ГКУ «Имущество  
Санкт-Петербурга»  
О.С. Очкивской

ул. Новгородская,  
д. 20, лит. А, пом. 2Н,  
Санкт-Петербург, 191144

PopovaP@commim.spb.ru

Уважаемая Ольга Сергеевна!

В ответ на Ваше обращение от 19.07.2022 вх. № ЛЭ/01-02/18784 ПАО «Россети Ленэнерго» зарегистрированы заявки от 21.07.2022 №№ 22-069859, 22-069862 о восстановлении документов о технологическом присоединении в отношении энергопринимающих устройств (далее – ЭПУ) объектов «нежилые помещения», расположенных по адресам: Санкт-Петербург, ул. Садовая, д. 44, литера А, помещение 5Н, кад. номер 78:32:0001061:2147; Санкт-Петербург, ул. Садовая, д. 112-114, литера А, помещение 4Н, кад. Номер 78:32:0001074:1506 (далее – Объекты).

В соответствии с абзацем третьим пункта 4 статьи 26 Федерального закона от 26.03.2003 № 35-ФЗ «Об электроэнергетике» сетевая организация или иной владелец объектов электросетевого хозяйства, к которым в надлежащем порядке технологически присоединены ЭПУ, по требованию собственника или иного законного владельца ЭПУ или объектов электроэнергетики в установленные законодательством Российской Федерации сроки обязаны предоставить или составить документы, подтверждающие технологическое присоединение и (или) разграничение балансовой принадлежности объектов электроэнергетики и ответственности сторон за нарушение правил эксплуатации объектов электросетевого хозяйства.

В данном случае технологическое присоединение ЭПУ Объектов осуществлено через электрические сети зданий, расположенных по адресам: Санкт-Петербург, ул. Садовая, д. 44, литера А; Санкт-Петербург, ул. Садовая, д. 112-114, литера А.



Таким образом, в силу вышеприведенного нормативного положения обязанность по оформлению и выдаче в отношении ЭПУ Объектов документов о технологическом присоединении лежит на балансодержателе электрических сетей зданий, через которые технологически присоединены ЭПУ Объектов.

Порядок, сроки оформления и выдачи таких документов установлены в разделе VIII Правил технологического присоединения ЭПУ потребителей электрической энергии, объектов по производству электрической энергии, а также объектов электросетевого хозяйства, принадлежащих сетевым организациям и иным лицам, к электрическим сетям, утвержденных постановлением Правительства Российской Федерации от 27.12.2004 № 861 (далее – Правила ТП).

Форма акта об осуществлении технологического присоединения, в соответствии с которой должны быть переоформлены акты в отношении ЭПУ Объектов, представлена в Приложении № 1 к вышеуказанным Правилам ТП.

Учитывая изложенное, в целях получения документов о технологическом присоединении в отношении ЭПУ Объектов Вам необходимо обратиться к балансодержателю электрических сетей зданий, через которые технологически присоединены ЭПУ Объектов.

Представитель ПАО «Россети Ленэнерго»  
по доверенности

А.П. Омельченко

Исп. Иванова В.А.  
Тел.: 8-800-220-0-220  
Вх. № ЛЭ/01-02/18784  
Вх. №№ 22-069859, 22-069862

Представитель ПАО «Россети Ленэнерго» действует на основании доверенности № 226-21 от 01.10.2021

Документ подписан электронной подписью  
Омельченко Анастасия Павловна  
Сертификат: 036CEA8100AAADFEA64906E47E79B5FCF7  
Дата подписания: 25.07.2022  
Действителен: с 21.09.2021 по 21.12.2022







ПРАВИТЕЛЬСТВО САНКТ-ПЕТЕРБУРГА  
КОМИТЕТ  
ИМУЩЕСТВЕННЫХ ОТНОШЕНИЙ  
САНКТ-ПЕТЕРБУРГА  
**САНКТ-ПЕТЕРБУРГСКОЕ  
ГОСУДАРСТВЕННОЕ КАЗЁННОЕ  
УЧРЕЖДЕНИЕ**  
«ИМУЩЕСТВО САНКТ-ПЕТЕРБУРГА»  
ул. Новгородская, д. 20, литера А, помещение 2-Н,  
Санкт-Петербург, 191124  
Тел.(812)576-22-88 E-mail: gku@commim.spb.ru  
ОКПО 15807500 ОККОГУ 4210014

Начальнику Главного управления  
МЧС России  
по г. Санкт-Петербургу  
Аликину А.Г.

наб. реки Мойки, д. 85,  
Санкт-Петербург, 190031

priyemnayaugz@mail.ru  
gu@78.mchs.gov.ru

СП16 ГКУ «Имущество СПб»  
14.04.21-140100310-0  
от 14.07.2023

на № \_\_\_\_\_



Уважаемый Алексей Геннадьевич!

В соответствии с постановлением Правительства Санкт-Петербурга от 14.04.2017 №281 «О создании Санкт-Петербургского государственного казенного учреждения «Имущество Санкт-Петербурга» (далее – Учреждение) и Уставом Учреждения, утвержденным распоряжением Комитета имущественных отношений Санкт-Петербурга (далее – Комитет) от 18.05.2017 № 96-р, Учреждением осуществляется материально-техническое обеспечение реализации полномочий Комитета в сфере управления и распоряжения государственным имуществом Санкт-Петербурга.

В соответствии с распоряжением Комитета от 31.07.2019 № 127-р Учреждение осуществляет формирование комплекта документов в отношении объекта нежилого фонда, расположенного по адресу: Санкт-Петербург, Садовая ул., д. 112-114, литера А, помещение 4-Н.

Просим Вас направить в адрес Учреждения заключение о наличии/отсутствии статуса защитного сооружения гражданской обороны и установленных с учетом такого статуса обременений в отношении Объекта.

В случае отнесения Объекта к защитным сооружениям гражданской обороны, просим Вас проинформировать Учреждение о возможности проведения торгов по продаже права на заключение договора аренды указанного помещения.

Приложение: план Объекта - 1 л.

Заместитель директора

О.С. Очкинская



Фрагмент плана цокольного этажа, 4ЛК

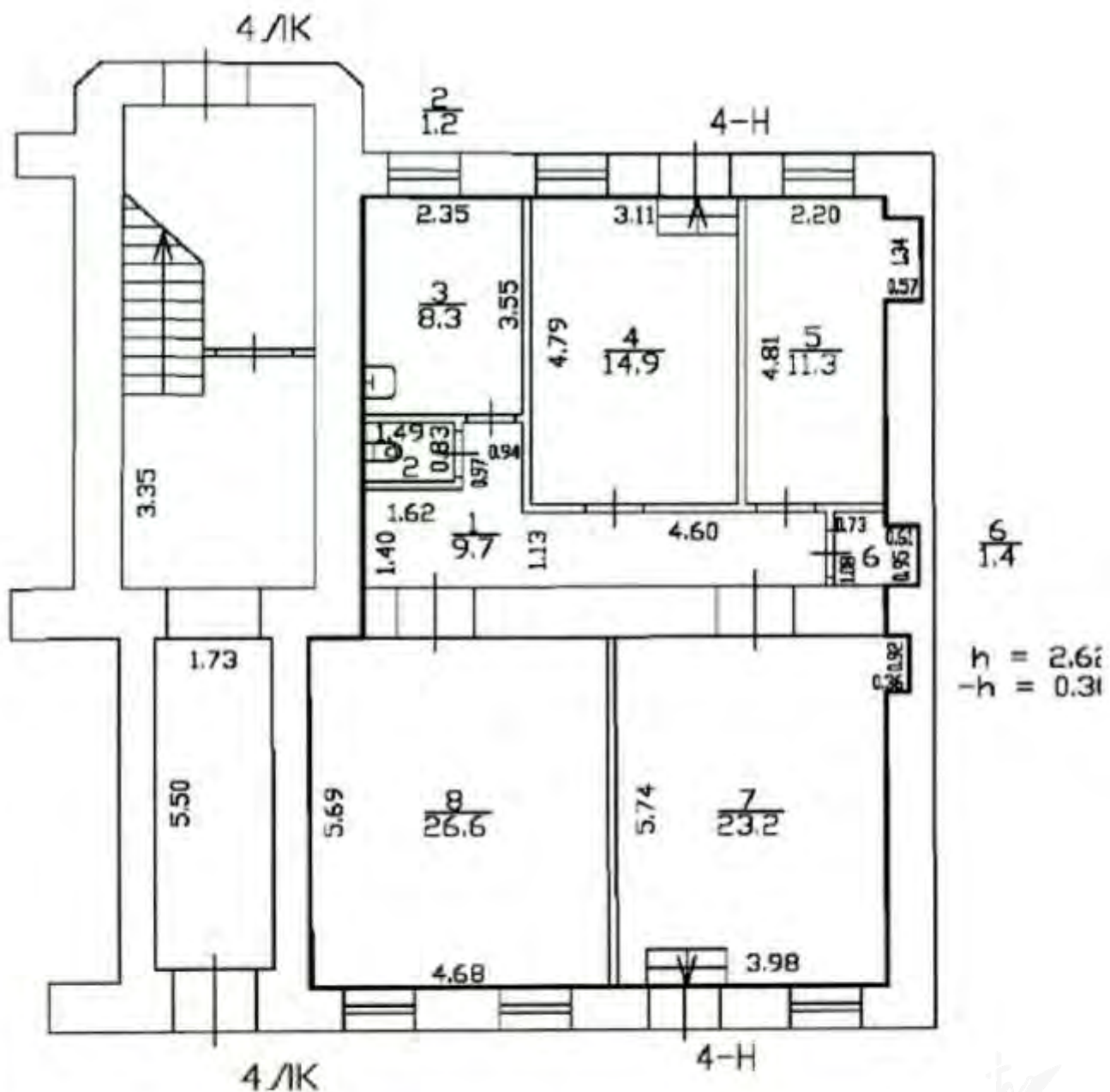

15.3 Копии документов, содержащих сведения об Оценщике и Исполнителе





Ассоциация саморегулируемая  
организация оценщиков  
«Свободный Оценочный Департамент»  
(Ассоциация СРОО «СВОД»)  
ИНН 6685993767 КПП 668501001  
ОГРН 1126600002429  
620100, г. Екатеринбург, ул. Тисачей, д. 23  
(БЦ «Clever Park»), офис 13  
тел./факс +7 (343) 380-80-82, 8-800-333-8738  
[www.srosvod.ru](http://www.srosvod.ru) mail: [info@srosvod.ru](mailto:info@srosvod.ru)

ООО «Новосибирская оценочная компания»

12.04.2023 г. № 379-В/2023  
На № 162-З/2023 от 12.04.2023

**ИНФОРМАЦИОННАЯ ВЫПИСКА  
из реестра членов**

**Ассоциации саморегулируемая организация оценщиков  
«Свободный Оценочный Департамент»  
(Ассоциация СРОО «СВОД»)**

Настоящая выписка из реестра Ассоциации саморегулируемая организация оценщиков «Свободный Оценочный Департамент» (Регистрационный номер 0014 в Едином государственном реестре саморегулируемых организаций оценщиков от 20.05.2013 г.) выдана по запросу ООО «Новосибирская оценочная компания» о том, что **Иванович Алексей Олегович** является действительным членом Ассоциации СРОО «СВОД», включен в реестр членов Ассоциации СРОО «СВОД» «03» декабря 2013 года за регистрационным номером 396.

Право осуществления оценочной деятельности не приостановлено.

Квалификационный аттестат в области оценочной деятельности:

Номер	Дата выдачи	Направление оценочной деятельности	Кем выдан	Срок действия	Основание аннулирования, дата и номер протокола
031101-2	22.10.2021	Оценка движимого имущества	Федеральное бюджетное учреждение «Федеральный ресурсный центр по организации подготовки управленческих кадров»	22.10.2024	
026624-1	28.07.2021	Оценка ликвидности	Федеральное бюджетное учреждение «Федеральный ресурсный центр по организации подготовки управленческих кадров»	28.07.2024	

По состоянию на «12» апреля 2023 г. Иванович А.О. работает в должности Генерального директора в ООО «Новосибирская оценочная компания» (основное место работы), в АНО «Независимая экспертиза» в должности оценщика (по совместительству).

Высшее образование: ГОУ ВПО «Ангарская государственная академия», диплом от «15» июня 2010 г., ВСГ № 4494430.

Профессиональная переподготовка: НОУ ВПО «Сибирская академия финансов и банковского дела», диплом от «18» октября 2013 г., 54 АЕ № 000006.

Стаж в оценочной деятельности: с 20.12.2010 г.

Количество подписанных отчетов за 2021 г.: 65 отчетов.

Количество подписанных отчетов за 2022 г.: 67 отчетов.

Сведения о страховании: ООО СК «Гелиос», филиал г. Иркутск (Лицензия СИ №0397 от 16.09.2015 г.; г. Иркутск, ул. Декабрьских Событий, д.109; тел. 8 (800) 1-007-007).

Страховая сумма: 30 000 000 (Тридцать миллионов) рублей.

Период страхования: с «03» декабря 2022 г. по «02» декабря 2023 г.

Сведения о проверках: плановая проверка с 10.11.2015 г. по 26.11.2015 г. – нарушения не выявлены, плановая проверка с 03.09.2018 г. по 28.09.2018 г., плановая проверка с 19.09.2021 г. по 28.09.2021 г. – направлено в Дисциплинарный комитет - нарушений не выявлено.

Сведения о жалобах: жалобы не поступали.

Нарушения в осуществлении оценочной деятельности: нарушения не выявлены.

Меры дисциплинарного воздействия: не применялись.

Факты обращения взыскания на средства компенсационного фонда: отсутствуют.

Отрицательные экспертные заключения на отчеты оценщика: отсутствуют.

Данные сведения предоставлены по состоянию на 12.04.2023 г.

Дата составления выписки 12.04.2023 г.

Специалист  
Отдела по контролю  
за оценочной деятельностью членов и  
ведению реестра Ассоциации СРОО «СВОД»





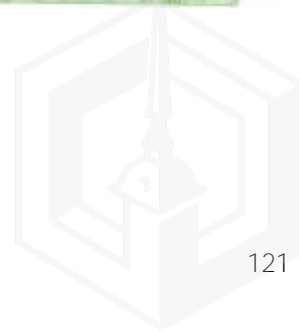



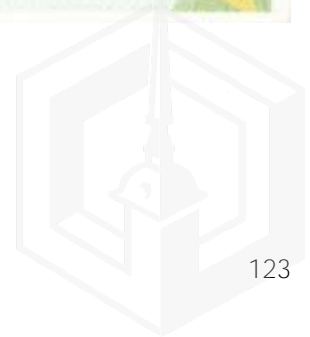





**ПОЛИС (ДОГОВОР)**  
№ 700-0002575-04704 от «22» ноября 2022 г.  
страхования ответственности оценщиков

г. Иркутск (Предыдущий договор / полис № 700-0002425-04704 от «02» декабря 2022 г.)  
Настоящий Полис (договор) страхования ответственности оценщиков (далее по тексту – Полис) заключен между Страховщиком и Страхователем на условиях, содержащихся в настоящем Полисе, Заверении на страхование ответственности оценщиков от «17» ноября 2022 г. (далее по тексту – Заверение на страхование), а также в Правилах страхования ответственности оценщиков, утвержденных приказом Страховщика от 25.02.2019 № 50 (далее – Правила). В случае противоречия между положениями настоящего Полиса, Правил и Заверения на страхование, преимущественную силу имеют положения Полиса.

По настоящему Полису Страховщик обязуется за обусловленную Полисом плату (страховую премию) при наступлении предусмотренного в Полисе события (страхового случая) возместить ущерб заказчику, заключившему договор на проведение оценки, а/или третьим лицам (выплатить страховое возмещение) в пределах определенной Полисом страховой суммы или лимита ответственности, если он установлен Полисом.

**1. СТРАХОВЩИК:** Общество с ограниченной ответственностью Страховая Компания «Гелиос» (ООО Страховая Компания «Гелиос») Лицензия Банка России на осуществление страхования СИ № 0397, выдана безсрочно. ИНН 7705513090, ОГРН 231001001, ОГРН 1047705038939; 350045, Красноярский край, г. Красноярск, ул. Новоконная, д. 40, офис 68; Тел.: +7 (800) 1-807-007, +7 (861) 212-64-10; Р/с: 40701810099000000036 в АО «Газпромбанк» в г. Москва, и/с: 30101810200300000823, БИК: 044525823. [www.gelios.ru](http://www.gelios.ru), [complaint@gelios.ru](mailto:complaint@gelios.ru)

**2. СТРАХОВАТЕЛЬ:** Иванов Алексей Олегович  
Паспорт серия 2506 номер 853194, к/м выдан: ТП УФМС России по Иркутской области в Куйтунском р-не код 380-040, когда выдан: 29.08.2007, адрес регистрации: г. Новосибирск, ул. Ипподромная, д.75, кв. 32 ; дата рождения: 14.07.1967; гражданство РФ; телефон в (383) 359-79-99; e-mail: loikovka@mail.ru.  
Тип деятельности:  оошник, осуществляющий оценочную деятельность самостоятельно, занимаясь частной практикой;  оошник, осуществляющий оценочную деятельность по трудовому договору с юридическим лицом.  
Юридическое лицо, с которым Страхователь заключил трудовой договор (наименование, адрес, реквизиты): ООО «Новосибирская Оценочная компания» Новосибирская обл., г. Новосибирск, пр-кт Красный, д. 79, офис 2

**3. ЗАСТРАХОВАННОЕ ЛИЦО:**  Страхователь;  иное лицо (наименование):  
(Адрес, реквизиты):

**4. ВЫГОДОПРИОБРЕТАТЕЛИ:** Третьи лица, которым может быть применен имущественный вред при осуществлении сотрудниками Страхователя оценочной деятельности, и заказчик, заключившие договор на проведение оценки объекта оценки со Страхователем и понесшие убытки.

**5. СТРАХОВАНИЕ ПОДЛЕЖИТ ОТВЕТСТВЕННОСТИ:**  По всем видам оценочной деятельности, осуществляемой Страхователем.  
 По договору № \_\_\_\_\_ от «\_\_» \_\_\_\_ 20\_\_ г. об оценке объекта оценки, заключенному Страхователем (Застрахованным лицом).

**6. ОБЪЕКТ СТРАХОВАНИЯ:** Имущественные интересы Страхователя (Застрахованного лица), связанные с риском ответственности оценщика по обязательствам, возникающим вследствие причинения ущерба заказчику, заключившему договор на проведение оценки, а/или третьим лицам.

**7. СТРАХОВОЙ СЛУЧАЙ:** установление вступившим в законную силу решением суда или письменно признанным Страховщиком на основании документально обоснованной претензии факта причинения ущерба действительным (бездействием) оценщика в результате нарушения требований федеральных стандартов оценки, стандартов и правил оценочной деятельности.

**8. СТРАХОВАЯ СУММА:** 30 000 000,00 (Тридцать миллионов) руб.

**8.1. Лимиты ответственности по одному и каждому страховому случаю:**  
8.1.1.  На один и каждый страховой случай: 30 000 000,00.  
8.1.2. По дополнительным расходам:  
 Судебные расходы и издержки Страхователя (Застрахованного лица), включая все административные расходы Страхователя: \_\_\_\_\_ % от страховой суммы.  
 Необходимые и целесообразные расходы, произведенные Страхователем (Застрахованным лицом) с письменного согласия Страховщика, связанные с проведением экспертизы и выяснением обстоятельств причинения ущерба потерпевшему лицу: \_\_\_\_\_ % от страховой суммы.

**9. ФРАНШИЗА:**  безусловная;  условная

**10. СТРАХОВАЯ ПРЕМИЯ:** 6960 (Шесть тысяч девятьсот) руб., страховой тариф: 0,022%

**10.1. Порядок уплаты страховой премии:**  единовременно, не позднее «02» декабря 2022 г.;  в рассрочку:

1 взнос в размере	не позднее	2 взнос в размере	не позднее	3 взнос в размере	не позднее	4 взнос в размере	не позднее

**11. СРОК СТРАХОВАНИЯ:** Полис вступает в силу с момента уплаты страховой премии (первого страхового взноса), но не ранее 06 ч. 00 мин. «02» декабря 2022 г., и действует по 24 ч. 00 мин. «02» декабря 2023 г. В случае неуплаты (неполной уплаты) очередного страхового взноса (при уплате страховой премии в рассрочку) Полис (договор) прекращается с 00 часов 00 минут дня, следующего за последним днем срока уплаты соответствующей части страховой премии (очередного страхового взноса), при этом равная уплаченной части страховой премии Страхователю не возвращается.

**12. ДОПОЛНИТЕЛЬНЫЕ УСЛОВИЯ:**

- 13. ПРОЧИЕ УСЛОВИЯ:**  
13.1. Во всем, что не урегулировано настоящим Полисом, действуют положения Правил.  
13.2. Если на момент заключения настоящего Полиса Страхователь или кто-либо из лиц, помеченных Страхователем в настоящем Полисе, является публичным должностным лицом (далее – ПДЛ), иностранным публичным должностным лицом (далее – ИПДЛ) или родственником ПДЛ или ИПДЛ, то Страхователь предоставляет Страховщику информацию о таком лице, предусмотренную соответствующими положениями Федерального закона от 07.08.2001 № 115-ФЗ «О противодействии легализации (отмыванию) доходов, полученных преступным путем, и финансированию терроризма».  
13.3. Если на момент заключения настоящего Полиса на Страхователя, на лицо из числа лиц, помеченных Страхователем в настоящем Полисе, не выданы ПДЛ, ИПДЛ или родственником ПДЛ или ИПДЛ, то при наличии изменений в сведениях о вышеуказанных лицах, включая себя, Страхователь обязуется сообщать об этом Страховщику в течение 5 (пяти) рабочих дней со дня соответствующего изменения.  
13.4. Подписывая настоящий Полис и уплачивая страховую премию, Страхователь тем самым своей волей и в своем интересе дает свое согласие в соответствии с Федеральным законом от 27.07.2009 № 152-ФЗ «О персональных данных» и подтверждает, что им получены письменные согласия Застрахованного лица и Выгодоприобретателя(-ов), названного в настоящем Полисе и приложенных к нему документов, с тем, что Страховщик может осуществлять обработку указанных в нем персональных данных (в том числе специальных и биометрических данных) физических лиц в течение всего срока действия Полиса и последующих 5 (пяти) лет с момента прекращения действия Полиса, а также подтверждает, что им проинформированы вышеуказанные лица о составе персональных данных и их персональных данных.  
13.5. Стороны пришли к соглашению об использовании факсимильного изображения подписи и печати Страховщика, выполненного с применением технических средств, в соответствии с п. 2 ст. 160 ГК РФ.  
13.6. Страхователь с настоящим Полисом, Правилами ознакомлен и согласен, обязуется выполнять. Правила вручены страхователю путем предоставления ссылки на адрес их размещения на официальном сайте Страховщика: <http://www.gelios.ru/uboraa/pocnyacp/202209/1659d51438980495c2d8843.pdf>.  
13.7. Страхователь подтверждает, что при заключении настоящего Полиса ему была предоставлена в полном объеме информация в соответствии с п. 2.1.2 Базового стандарта защиты прав и интересов физических и юридических лиц - получателей финансовых услуг, оказываемых членами саморегулируемых организаций, объединяющих страховые организации (утв. Решением Комитета финансового надзора Банка России, Протокол от 09.08.2018 № К04П-34).  
13.8. Настоящий Полис заключен при участии страхового агента ИП Бродяжников Л.А. ИНН 04704  
13.9. Приложения, являющиеся неотъемлемой частью настоящего Полиса:  
13.9.1. Приложение №1, Правила страхования ответственности оценщиков, утвержденные приказом Страховщика от 25.02.2019 № 50.  
13.9.2. Приложение №2 – Заверение на страхование ответственности оценщиков от «17» ноября 2022 г.

От имени Страховщика: (Lysova E.M.)  
Должность: Главный специалист отдела добровольных продаж Филиала в г. Иркутск  
На основании приказа № 122 от 03.10.2022

От имени Страхователя: (Ivanov A.O.)

мл \_\_\_\_\_ / Иванова Е.М. /

мл \_\_\_\_\_ / Иванов А.О. /





**ПОЛИС (ДОГОВОР)**  
**№ 700-0002618-04704 от «10» апреля 2023 г.**  
**страхования ответственности оценщиков**

1. Иркуты Предыдущий договор / полис № 700-0002469-04704 от «29» 04 2022 г. Настоящий Полис (договор) страхования ответственности оценщиков (далее по тексту – Полис) заключен между Страховщиком и Страхователем на условиях, содержащихся в настоящем Полисе. Заявления на страховании ответственности оценщиков, утвержденные приказом Страховщика от 25.02.2018 № 50 (далее – Правила). В случае противоречия между положениями настоящего Полиса, Правил и Заявления на страховании, преимущественную силу имеют положения Полиса.

По настоящему Полису Страховщик обязуется за обусловленную Полисом плату (страховую премию) при наступлении предусмотренного в Полисе события (страхового случая) возместить ущерб застрахованному лицу на проведение оценки, и/или третьим лицам (выплатить страховое возмещение) в пределах определенной Полисом страховой суммы или лимита ответственности, если он установлен Полисом.

**1. СТРАХОВЩИК:** Общество с ограниченной ответственностью Страховая Компания «Гелиос» (ООО Страховая Компания «Гелиос») Лицензия Банка России на осуществление страхования СИ № 0397, выдана бессрочно, ИНН 7706513099, ОГРН 1047705036939; 350015, Краснодарский край, г. Краснодар, ул. Новорусская, д. 40, офис 68. Тел.: +7 (800) 1-007-007, +7 (861) 212-64-10; Р/С: 4070181009600030336 в АО «Газпромбанк» в г. Москва, И/С: 30101810260000000623, БИК: 044525823; www.gelios.ru, contact@gelios.ru

**2. СТРАХОВАТЕЛЬ:** Общество с ограниченной ответственностью «Новосибирская оценочная компания» ОГРН 1093804001765, ИНН 54020444797, КПП 540201001; Юридический адрес: 630049, г. Новосибирск, Красный проспект, д. 79, офис 215; и/с 4070281072325002423 в Филиал «Новосибирский» АО «АЛЬФА-БАНК», и/с 30101810960000000774, БИК 045004774, тел. \_\_\_\_\_, e-mail: \_\_\_\_\_

**3. ЗАСТРАХОВАННОЕ ЛИЦО:**  Страхователь;  иное лицо (наименование): \_\_\_\_\_ (Адрес, реквизиты): \_\_\_\_\_

**4. ВЫГОДПРИОБРЕТАТЕЛИ:** Третья лица, которым может быть причинен имущественный вред при осуществлении сотрудниками Страхователя оценочной деятельности, и замещая, заключившие договор на проведение оценки объекта оценки со Страхователем и понесшие убытки.

**5. СТРАХОВАНИЮ ПОДЛЕЖИТ ОТВЕТСТВЕННОСТЬ:**  По всем видам оценочной деятельности, осуществляемой Страхователем;  По договору № \_\_\_\_\_ от «\_\_\_» \_\_\_\_ 20\_\_ г., об оценке объекта оценки, заключенному Страхователем (Застрахованным лицом).

**6. ОБЪЕКТ СТРАХОВАНИЯ:** имущественные интересы Страхователя (Застрахованного лица), связанные с риском ответственности за причинение ущерба застрахованному лицу, заключившему договор на проведение оценки, и/или третьим лицам в результате нарушения требований Федерального закона от 25.07.1998 № 135-ФЗ «Об оценочной деятельности в Российской Федерации», федеральных стандартов оценки, иных нормативных правовых актов Российской Федерации в области оценочной деятельности, стандартов и правил оценочной деятельности.

**7. СТРАХОВОЙ СЛУЧАЙ:** возникновение на основании вступившего в законную силу решения суда гражданской ответственности Страхователя (Застрахованного лица) за ущерб, причиненный имущественным интересам Выгодприобретателей в результате нарушения требований Федерального закона от 25.07.1998 № 135-ФЗ «Об оценочной деятельности в Российской Федерации», федеральных стандартов оценки, иных нормативных правовых актов Российской Федерации в области оценочной деятельности, стандартов и правил оценочной деятельности.

**8. СТРАХОВАЯ СУММА:** 190 000 000 (Сто миллионов) руб.  
**8.1. Лимиты ответственности по одному и каждому страховому случаю:**  
 8.1.1.  На один и каждый страховой случай;  
 8.1.2. По дополнительным расходам:  
 Судебные расходы и издержки Страхователя (Застрахованного лица), включая все административные расходы Страхователя \_\_\_\_\_ % от страховой суммы;  
 Необходимые и целесообразные расходы, произведенные Страхователем (Застрахованным лицом) с письменного согласия Страховщика, связанных с проведением экспертизы и выяснением обстоятельств причинения ущерба потерпевшему лицу \_\_\_\_\_ % от страховой суммы.

**9. ФРАНШИЗА:**  безусловная;  условная.

**10. СТРАХОВАЯ ПРЕМИЯ:** 25 000 (двадцать пять тысяч) руб., страховой тариф: 2%.

**11.1. Порядок уплаты страховой премии:**  единовременно, на предельно «29» 04 2023 г.;  в рассрочку:

1. взнос в размере x на предельно «\_\_\_» \_\_\_\_ 20\_\_ г.; 2. взнос в размере x на предельно «\_\_\_» \_\_\_\_ 20\_\_ г.; 3. взнос в размере x на предельно «\_\_\_» \_\_\_\_ 20\_\_ г.; 4. взнос в размере x на предельно «\_\_\_» \_\_\_\_ 20\_\_ г.

**11. СРОК СТРАХОВАНИЯ:** Полис вступает в силу с момента уплаты страховой премии (первого страхового взноса), но не ранее 00 ч. 00 мин. «29» 04 2023 г. и действует по 24 ч. 00 мин. «29» 04 2024 г. В случае неуплаты (неполной уплаты) очередного страхового взноса (при уплате страховой премии в рассрочку) Полис (договор) прекращается с 00 часов 00 минут дня, следующего за последним днем срока уплаты соответствующей части страховой премии (очередного страхового взноса), при этом ранее уплаченная часть страховой премии Страхователем не возвращается.

**12. ДОПОЛНИТЕЛЬНЫЕ УСЛОВИЯ:**

**13. ПРОЧИЕ УСЛОВИЯ:**

13.1. Во всем, что не урегулировано настоящим Полисом, действуют положения Правил.

13.2. Если на момент заключения настоящего Полиса Страхователь или кто-либо из лиц, названных Страхователем в настоящем Полисе, является публичным должностным лицом (далее – ПДЛ), иностранным публичным должностным лицом (далее – ИПДЛ) или родственником ПДЛ или ИПДЛ, то Страхователь предоставляет Страховщику информацию о таком лице, предусмотренную соответствующими положениями Федерального закона от 07.08.2001 № 115-ФЗ «О прогностической деятельности (отмывание) доходов, полученных преступным путем, и финансированию терроризма».

13.3. Если на момент заключения настоящего Полиса ни Страхователь, ни лицо из числа лиц, названных Страхователем в настоящем Полисе, не являясь ПДЛ, ИПДЛ или родственником ПДЛ или ИПДЛ, то при наличии изменений в сведениях о вышеуказанных лицах, включая себя, Страхователь обязуется сообщить об этом Страховщику в течение 5 (пяти) рабочих дней со дня соответствующих изменений.

13.4. Подписывая настоящий Полис и уплачивая страховую премию, Страхователь тем самым своей волей и в своем интересе дает свое согласие в соответствии с Федеральным законом от 27.07.2006 № 152-ФЗ «О персональных данных» и подтверждает, что им получены письменные согласия Застрахованного лица и Выгодприобретателя(ей), названных в настоящем Полисе и приложенных к нему документов, с тем, что Страховщик может осуществлять обработку указанных в нем персональных данных (в том числе специальных и биометрических данных) физического лица в течение всего срока действия Полиса и последующие 5 (пять) лет с момента прекращения действия Полиса, а также подтверждает, что им проинформированы вышеуказанные лица о составе переданных Страховщику их персональных данных.

13.5. Стороны пришли к соглашению об использовании факсимильного изображения подписи и печати Страховщика, выполненные с применением технических средств, в соответствии с п. 2 ст. 160 ГК РФ.

13.6. Страхователь с настоящим Полисом, Правилами ознакомлен и согласен, обязуется выполнять Правила врученными Страхователю путем предоставления ссылки на адрес их размещения на официальном сайте Страховщика: <https://gelios.ru/upload/iblock/2ac/2ac78a6f91bf6651438880495c7e0643.pdf>

13.7. Страхователь подтверждает, что при заключении настоящего Полиса ему была предоставлена в полном объеме информация в соответствии с п. 2.1.2. Базового стандарта этичности при и интересах физических и юридических лиц – получателей финансовых услуг, оказываемых членами саморегулируемой организацией, объединяющей страховые организации (Уч. Федеральным Комитетом финансового надзора Банка России, Протокол от 09.09.2018 № КФНП-04).

13.8. Настоящий Полис заключен при участии страхового агента ИП Бродовиков А.А. ИКП 04704

13.9. Приложения, являющиеся неотъемлемой частью настоящего Полиса:

13.9.1. Приложение № 1: Правила страхования ответственности оценщиков, утвержденные приказом Страховщика от 25.02.2018 № 50

13.9.2. Приложение № 2: Заявления на страховании ответственности оценщиков от «10» 04 2023 г.

От имени Страховщика:  
 Должность: Главный специалист отдела корпоративных продаж  
 Филиал в г. Иркутск  
 На основании Доверенности №298 от 01.04.2023г.  
 \_\_\_\_\_ / Ласов Е.М. /

От имени Страхователя:  
 Должность: Генеральный директор  
 На основании Устава  
 \_\_\_\_\_ / Иванов А.О. /

