

ПРАВИТЕЛЬСТВО САНКТ- ПЕТЕРБУРГА  
КОМИТЕТ ИМУЩЕСТВЕННЫХ ОТНОШЕНИЙ САНКТ-ПЕТЕРБУРГА

РЕШЕНИЕ

о проведении аукциона на право заключения договора аренды объекта нежилого фонда,  
находящегося в государственной собственности Санкт-Петербурга

от 08.04.2024

№ 05-25-14585/24-0-0

В соответствии с распоряжением Комитета имущественных отношений Санкт-Петербурга от 31.07.2019 № 127-р «О проведении аукционов на право заключения договоров аренды объектов нежилого фонда, находящихся в государственной собственности Санкт-Петербурга»:

1. Провести торги в форме аукциона на право заключения договора аренды объекта нежилого фонда (далее – Аукцион), находящегося в государственной собственности Санкт-Петербурга (далее – Объект), расположенного по адресу: Санкт-Петербург, Мытнинская ул., д. 5/2, литера А, пом. 21-Н.

Район Санкт-Петербурга: Центральный

Кадастровый номер: 78:31:0001458:2553

Этаж: цокольный

Общая площадь: 181,2 кв.м

Входы: 1 отдельный со двора, 1 общий со двора

Элементы благоустройства: электроснабжение, отопление, водоснабжение, канализация

Целевое назначение: нежилое

2. Акционерному обществу «Фонд имущества Санкт-Петербурга» обеспечить организацию Аукциона.

3. Проведение Аукциона осуществляется в электронной форме.

4. Установить, что:

4.1. Договор аренды Объекта заключается на 10 лет.

4.2. Начальная цена составляет 1 573 403,32 (один миллион пятьсот семьдесят три тысячи четыреста три рубля 32 копейки) (без учета НДС).

5. Ограничения, обременения в отношении Объекта, определяемые в соответствии с заключениями уполномоченных исполнительных органов государственной власти и сведениями из Единого государственного реестра недвижимости: здание, в котором расположен Объект, относится к числу объектов культурного наследия регионального значения «Дом П.М. Станового».

6. Информация о наличии (отсутствии) перепланировок/переустройства Объекта, не согласованных в установленном порядке: самовольная перепланировка, переустройство.

7. Информация о наличии (отсутствии) технологического присоединения энергопринимающих устройств, необходимых для электроснабжения Объекта к электрическим сетям: 3 (три) кВт.

8. Участниками Аукциона могут являться только физические лица, не являющиеся индивидуальными предпринимателями и применяющие специальный налоговый режим «Налог на профессиональный доход», субъекты малого и среднего предпринимательства, имеющие право на поддержку органами государственной власти и органами местного самоуправления в соответствии с частями 3 и 5 статьи 14 Федерального закона от 24.07.2007 № 209-ФЗ «О развитии малого и среднего предпринимательства в Российской Федерации», или организации, образующие инфраструктуру поддержки субъектов малого и среднего предпринимательства.

Заместитель  
председателя Комитета

ДОКУМЕНТ ПОДПИСАН  
ЭЛЕКТРОННОЙ ПОДПИСЬЮ

Сертификат 00E0DC417D5F44CD11BA389F6BDC4AFC82  
Владелец Похил Максим Геннадиевич  
Действителен с 23.10.2023 по 15.01.2025

М.Г.Похил



**Филиал публично-правовой компании "Роскадастр" по Санкт-Петербургу**  
полное наименование органа регистрации прав

Выписка из Единого государственного реестра недвижимости об основных характеристиках и зарегистрированных правах на объект недвижимости

Сведения об основных характеристиках объекта недвижимости

На основании запроса от 03.04.2024, поступившего на рассмотрение 03.04.2024, сообщаем, что согласно записям Единого государственного реестра недвижимости:

Раздел 1 Лист 1

Помещение			
вид объекта недвижимости			
Лист № 1 раздела 1	Всего листов раздела 1: 1	Всего разделов: 3	Всего листов выписки: 4
03.04.2024г. № КУВИ-001/2024-94997299			
Кадастровый номер:	78:31:0001458:2553		
Номер кадастрового квартала:	78:31:0001458		
Дата присвоения кадастрового номера:	09.01.2013		
Ранее присвоенный государственный учетный номер:	Кадастровый номер 78:31:1458:3:35:8		
Местоположение:	Санкт-Петербург, ул. Мытнинская, д. 5/2, литера. А, пом. 21-Н		
Площадь, м2:	181.2		
Назначение:	Нежилое		
Наименование:	Нежилое помещение		
Номер, тип этажа, на котором расположено помещение, машино-место	Цокольный этаж № цокольный		
Вид жилого помещения:	данные отсутствуют		
Кадастровая стоимость, руб:	11685569.03		
Кадастровые номера иных объектов недвижимости, в пределах которых расположен объект недвижимости:	78:31:0001458:2014		
Виды разрешенного использования:	данные отсутствуют		
Сведения об отнесении жилого помещения к определенному виду жилых помещений специализированного жилищного фонда, к жилым помещениям наемного дома социального использования или наемного дома коммерческого использования:	данные отсутствуют		
Статус записи об объекте недвижимости:	Сведения об объекте недвижимости имеют статус "актуальные, ранее учтенные"		
Особые отметки:	данные отсутствуют		
Получатель выписки:	МИРОНОВА ОЛЬГА АНАТОЛЬЕВНА, действующий(ая) на основании документа "" САНКТ-ПЕТЕРБУРГСКОЕ ГОСУДАРСТВЕННОЕ КАЗЕННОЕ УЧРЕЖДЕНИЕ "ИМУЩЕСТВО САНКТ-ПЕТЕРБУРГА"		



ДОКУМЕНТ ПОДПИСАН  
ЭЛЕКТРОННОЙ ПОДПИСЬЮ

Сертификат: 00ВВ056В7401СВ38D2В3576ACDC8425108

Владелец: ФЕДЕРАЛЬНАЯ СЛУЖБА ГОСУДАРСТВЕННОЙ  
РЕГИСТРАЦИИ, КАДАСТРА И КАРТОГРАФИИ  
Действителен: с 27.06.2023 по 19.09.2024

полное наименование должности

инициалы, фамилия

Выписка из Единого государственного реестра недвижимости об основных характеристиках и зарегистрированных правах на объект недвижимости  
Сведения о зарегистрированных правах

Помещение			
вид объекта недвижимости			
Лист № 1 раздела 2	Всего листов раздела 2: 2	Всего разделов: 3	Всего листов выписки: 4
03.04.2024г. № КУВИ-001/2024-94997299			
Кадастровый номер:		78:31:0001458:2553	

1	Правообладатель (правообладатели):	1.1	Санкт-Петербург
	Сведения о возможности предоставления третьим лицам персональных данных физического лица:	1.1.1	данные отсутствуют
2	Вид, номер, дата и время государственной регистрации права:	2.1	Собственность 78-01-109/2001-581.1 16.06.2001 00:00:00
4	Сведения об осуществлении государственной регистрации сделки, права, ограничения права без необходимого в силу закона согласия третьего лица, органа:	4.1	данные отсутствуют
5	Ограничение прав и обременение объекта недвижимости:		
	5.1 вид:	Объект культурного наследия	
	дата государственной регистрации:	16.02.2018 15:23:41	
	номер государственной регистрации:	78:31:0001458:2553-78/042/2018-1	
	срок, на который установлены ограничение прав и обременение объекта недвижимости:	Срок действия с 16.02.2018 бессрочно	
	лицо, в пользу которого установлены ограничение прав и обременение объекта недвижимости:	публичный	
	сведения о возможности предоставления третьим лицам персональных данных физического лица	данные отсутствуют	
	основание государственной регистрации:	Распоряжение КГИОП "О включении выявленных объектов культурного наследия в единый государственный реестр объектов культурного наследия (памятников истории и культуры) народов Российской Федерации", № 10-33, выдан 20.10.2009	
	сведения об осуществлении государственной регистрации сделки, права, ограничения права без необходимого в силу закона согласия третьего лица, органа:	данные отсутствуют	

 ДОКУМЕНТ ПОДПИСАН ЭЛЕКТРОННОЙ ПОДПИСЬЮ Сертификат: 00BV056B7401CB38D2B3576ACDC8425108 Владелец: ФЕДЕРАЛЬНАЯ СЛУЖБА ГОСУДАРСТВЕННОЙ РЕГИСТРАЦИИ, КАДАСТРА И КАРТОГРАФИИ Действителен: с 27.06.2023 по 19.09.2024	инициалы, фамилия
полное наименование должности	

Помещение		
вид объекта недвижимости		
Лист № 2 раздела 2	Всего листов раздела 2: 2	Всего разделов: 3
Всего листов выписки: 4		
03.04.2024г. № КУВИ-001/2024-94997299		
Кадастровый номер:		78:31:0001458:2553
	сведения об управляющем залогом и о договоре управления залогом, если такой договор заключен для управления ипотекой:	данные отсутствуют
	сведения о депозитарии, который осуществляет хранение обездвиженной документарной закладной или электронной закладной:	
	сведения о внесении изменений или дополнений в регистрационную запись об ипотеке:	
6	Заявленные в судебном порядке права требования:	данные отсутствуют
7	Сведения о возражении в отношении зарегистрированного права:	данные отсутствуют
8	Сведения о возможности предоставления третьим лицам персональных данных физического лица	данные отсутствуют
9	Сведения о наличии решения об изъятии объекта недвижимости для государственных и муниципальных нужд:	данные отсутствуют
10	Сведения о невозможности государственной регистрации без личного участия правообладателя или его законного представителя:	данные отсутствуют
11	Правопритязания и сведения о наличии поступивших, но не рассмотренных заявлений о проведении государственной регистрации права (перехода, прекращения права), ограничения права или обременения объекта недвижимости, сделки в отношении объекта недвижимости:	отсутствуют



ДОКУМЕНТ ПОДПИСАН  
ЭЛЕКТРОННОЙ ПОДПИСЬЮ

Сертификат: 00ВВ056В7401СВ38D2В3576АСDС8425108

Владелец: ФЕДЕРАЛЬНАЯ СЛУЖБА ГОСУДАРСТВЕННОЙ  
РЕГИСТРАЦИИ, КАДАСТРА И КАРТОГРАФИИ  
Действителен: с 27.06.2023 по 19.09.2024

полное наименование должности

инициалы, фамилия

Выписка из Единого государственного реестра недвижимости об основных характеристиках и зарегистрированных правах на объект недвижимости

План расположения помещения, машино-места на этаже (плане этажа)

Помещение			
вид объекта недвижимости			
Лист № 1 раздела 5	Всего листов раздела 5: 1	Всего разделов: 3	Всего листов выписки: 4
03.04.2024г. № КУВИ-001/2024-94997299			
Кадастровый номер: 78:31:0001458:2553		Номер этажа (этажей): цокольный	

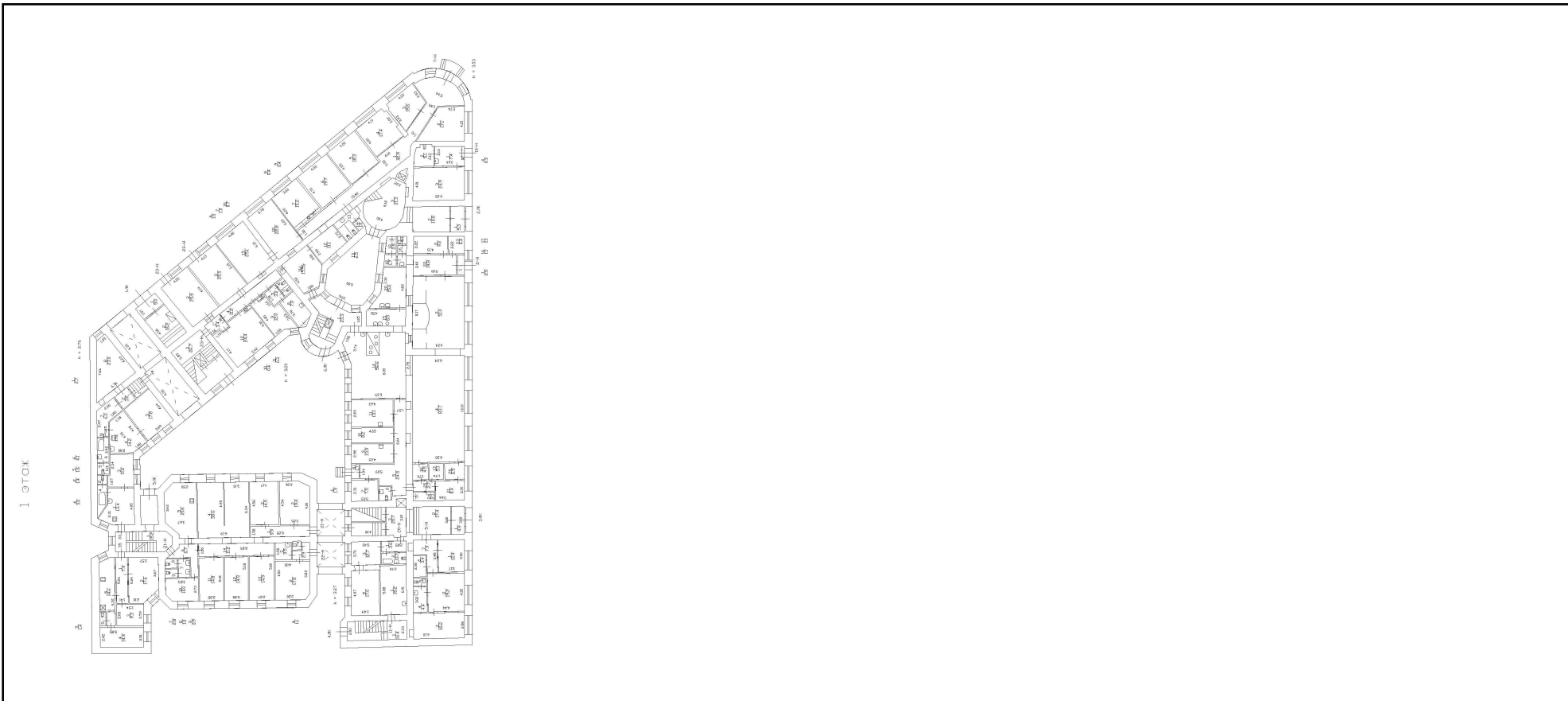

Масштаб 1



**ДОКУМЕНТ ПОДПИСАН  
ЭЛЕКТРОННОЙ ПОДПИСЬЮ**

Сертификат: 00BV056V7401CB38D2B3576ACDC8425108  
 Владелец: ФЕДЕРАЛЬНАЯ СЛУЖБА ГОСУДАРСТВЕННОЙ  
 РЕГИСТРАЦИИ, КАДАСТРА И КАРТОГРАФИИ  
 Действителен: с 27.06.2023 по 19.09.2024

полное наименование должности		инициалы, фамилия
-------------------------------	--	-------------------

РАСЧЕТ

арендной платы за нежилое помещение  
к договору аренды нежилого фонда

№ от г. по адресу:  
193144, г.Санкт-Петербург, Мытнинская улица, д. 5/2, литера А, помещение N 21-Н

1. СПРАВОЧНЫЕ ДАННЫЕ

1.1. Наименование предприятия, арендующего данное помещение

1.2. Существующие ограничения на использование объекта

Офисное: нет Торговое: нет Промышленное: нет

1.3. Арендваемая площадь (м.кв.): 181.20

1.4. Занимаемые этажи: Цокольный этаж с загл. до 0,5 м.

Тех.этаж: нет;

1.5. Состояние помещения: нормальное

1.6. Вход в помещение: отдельный со двора

1.7. Тип здания: капитальное

1.8. Благоустройства: Водоснабжение: есть; Электроснабжение: есть;

Отопление: есть; Канализация: есть;

1.9. Коэффициент социальной значимости арендатора: 1.0

1.10. Расположение:

Зона: 1

Координата X: 117 153 Координата Y: 93 953

2. РАСЧЕТ АРЕНДНОЙ ПЛАТЫ

2.1. Расчетные коэффициенты

Базовая ставка	5 863.000
Арендный	0.700
Местоположения	1.280
Площади	0.969
Занимаемых этажей	1.000
Состояния помещения	1.000
Входа в помещение	0.970
Типа здания	1.000
Элементов благоустройства	
- водоснабжения	1.000
- канализации	1.000
- отопления	1.000
- электричества	1.000
Ставка арендной платы в РУБ. за м.кв. в год (без льгот):	4 937.685
Ставка арендной платы в РУБ. за м.кв. в год:	4 937.685

Индекс изменения размеров ставки арендной платы 1.758565110

Наилучшее использование: Офис

Арендная плата при наилучшем использовании:

Без льгот:

В год: 1 573 403.32 руб. в квартал: 393 350.83 руб. в месяц: 131 116.94 руб.

Средняя стоимость 1 кв.м. в год: 8 683.24 руб.

Общая арендуемая площадь по договору: 181.20 (помещений: 1)

Количество объектов в расчете: 1

Арендная плата при наилучшем использовании:

Без льгот:

В год: 1 573 403.32 руб. в квартал: 393 350.83 руб. в месяц: 131 116.94 руб.

С учетом коэффициента социальной значимости:

В год: 1 573 403.32 руб. в квартал: 393 350.83 руб. в месяц: 131 116.94 руб.

Средняя стоимость 1 кв.м. в год: 8 683.24 руб.

Дата расчета: 03.04.2024 Исполнитель: 

Миронова О.А.

# СПРАВКА ДЛЯ РАСЧЕТА АРЕНДНОЙ ПЛАТЫ



## 1. Сведения об объекте.

Адрес объекта:

Район	Центральный	Улицы	Мытнинская улица	
Номер дома	5/2	Корпус	Литера	А

Описательный адрес (угловых и сквозных строений): Старорусская улица, дом 2; Мытнинская улица, дом 5

Тип здания:

<input checked="" type="checkbox"/>	Капитальное
<input type="checkbox"/>	Капитальное деревянное

Тип объекта аренды:

<input type="checkbox"/>	здание	<input type="checkbox"/>	часть здания
<input type="checkbox"/>	сооружение	<input type="checkbox"/>	часть сооружения
<input checked="" type="checkbox"/>	помещение(я)	<input type="checkbox"/>	часть(и) помещения(й)

Номер объекта учета \*:

21-Н
------

Номер помещения(й) (части(ей)), сдаваемого(ых) в аренду \*\*:

21-Н
------

Занимаемые этажи:

<input type="checkbox"/>	1-й этаж
<input type="checkbox"/>	2-й этаж (с лифтом)
<input type="checkbox"/>	2-й этаж (без лифта)
<input type="checkbox"/>	Выше 2-го (с лифтом)
<input type="checkbox"/>	Выше 2-го (без лифта)
<input type="checkbox"/>	Подвал (с заглублением до 1.5 м включительно)
<input type="checkbox"/>	Подвал (с заглублением более 1.5 м)
<input checked="" type="checkbox"/>	Цоколь (с заглублением до 0.5 м включительно)
<input type="checkbox"/>	Цоколь (с заглублением более 0.5 м)

Элементы благоустройства здания:

<input checked="" type="checkbox"/>	Электроснабжение
<input checked="" type="checkbox"/>	Водоснабжение
<input checked="" type="checkbox"/>	Отопление
<input checked="" type="checkbox"/>	Канализация

Элементы благоустройства объекта учета \*:

<input checked="" type="checkbox"/>	Электроснабжение
<input checked="" type="checkbox"/>	Водоснабжение
<input checked="" type="checkbox"/>	Отопление
<input checked="" type="checkbox"/>	Канализация

Элементы благоустройства объекта аренды \*\*:

<input checked="" type="checkbox"/>	Электроснабжение	<input checked="" type="checkbox"/>	Водоснабжение
<input checked="" type="checkbox"/>	Отопление	<input checked="" type="checkbox"/>	Канализация

<input type="checkbox"/>	Технический этаж
--------------------------	------------------

Входы в помещение:	Количество:	Номера по ситуационному плану:
С улицы отдельных:		
С улицы общих:		
Со двора отдельных:	1	1
Со двора общих:	1	2
Через проходную:		

Общая площадь здания (кв. м):  
(заполняется при учете ПОН)

Общая площадь объекта учета (кв. м):

Общая площадь помещения(й) (части(ей)), сдаваемого в аренду на занимаемом этаже (кв.м):

Коэффициент потребительских качеств \*\*\*:

Общая площадь помещения(й) (части(ей)), сдаваемого(ых) в аренду на занимаемом этаже, с учетом коэффициента потребительских качеств \*\*\*(кв. м):

Общая площадь объекта аренды (кв.м):

181.2	
181.2	21-Н
181.2	

### Примечание:

Общая площадь объекта учета по сведениям Единого государственного реестра недвижимости: 181.2 кв.м  
В 2012 году (с учетом последующих, корректировок, при наличии) в филиал ФГБУ «ФКП Росреестра» по Санкт-Петербургу сведения о помещении были переданы для включения в Государственный кадастр недвижимости (с 01.01.2017 - Единый государственный реестр недвижимости) – верно/неверно- (ненужное зачеркнуть)

Сведения о перепланировке и т.д.

Характеристики объекта аренды и тип входа в объект аренды указаны согласно Выписке из ЕГРН

№КУВИ-001/2024-29744587 от 30.01.2024 на основании обращения СПб ГКУ "Имущество Санкт-Петербурга"

№04-10-1892/24-0-0 от 30.01.2024. Элементы благоустройства объекта аренды указаны по состоянию на 08.02.2024.

\* не заполняется при учете первичного объекта недвижимости

\*\* не заполняется, если объектом аренды является здание, сооружение

\*\*\* не заполняется, если объект аренды соответствует объекту учета

2. Схема расположения входов.

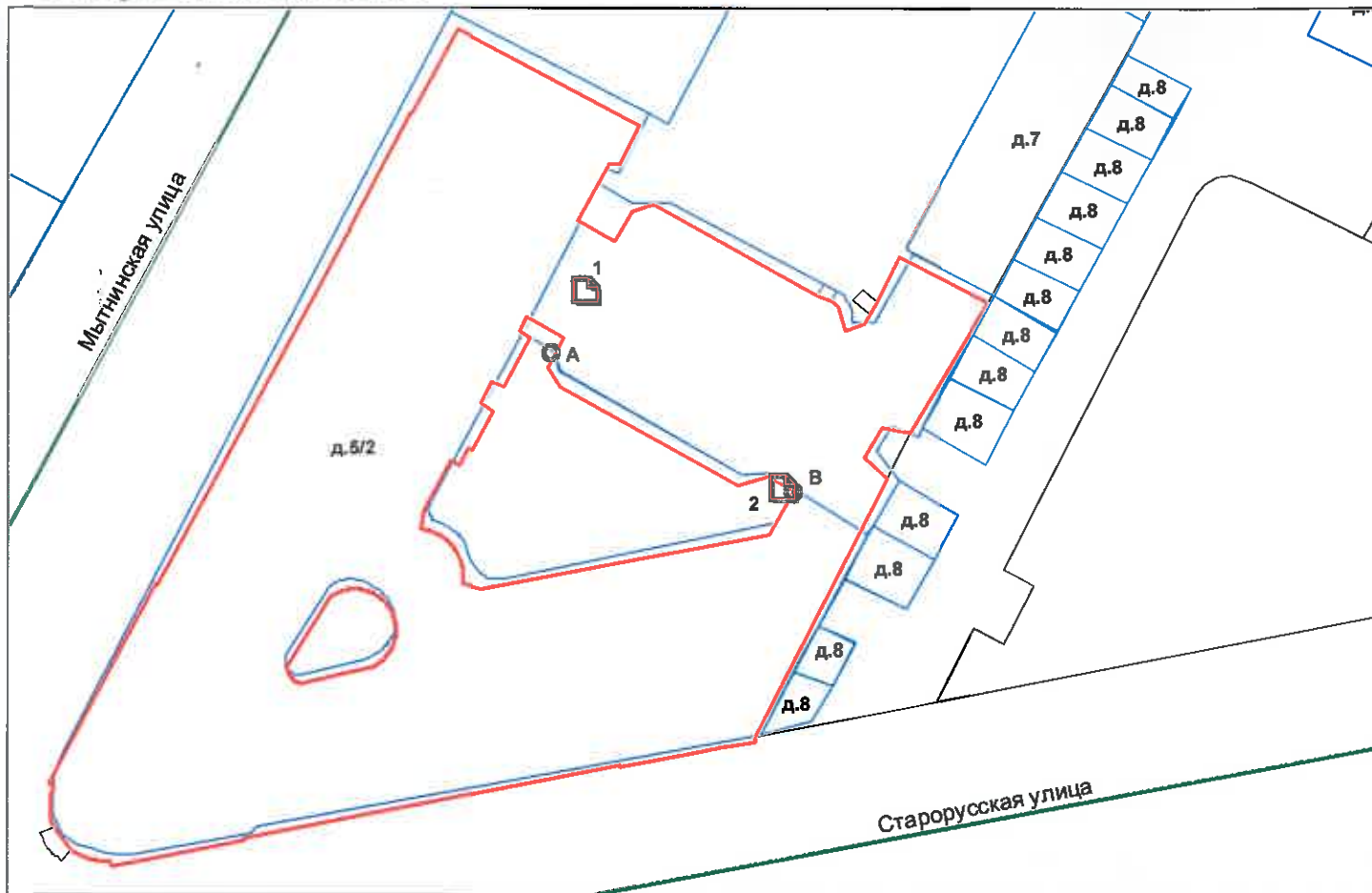

— - границы строения

Дополнительные сведения о строении: \_\_\_\_\_

3. Ведомость координат центров входов.

№ п/п	Характерная точка	№ вх.	Координаты центра входа		Примечание
			X, м	Y, м	
1	А	1	117153.05	93953.94	
2	В	2	117167.92	93939.21	

Исполнитель: Киселева М.Н.

Начальник ПИБ Центральное  
департамента кадастровой  
деятельности:

В.Б.Митичева

Район:

Центральный

Дата: 08 февраля 2024 года





Всего пронумеровано и  
проиндексировано 2 листа(ов)  
«08» 06 2024 г.  
Начальник ПИБ Центрального  
департамента кадастровой  
деятельности В.Б. Митичев



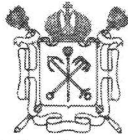

ПРАВИТЕЛЬСТВО САНКТ-ПЕТЕРБУРГА  
КОМИТЕТ ПО КОНТРОЛЮ ЗА ИМУЩЕСТВОМ  
САНКТ-ПЕТЕРБУРГА

**АКТ**  
**обследования объекта нежилого фонда**

Санкт-Петербург

«29» ноября 2023 года

Обследование начато в «11» ч. «00» мин.  
Обследование окончено в «11» ч. «10» мин.

На основании задания Комитета по контролю за имуществом Санкт-Петербурга от «28» ноября 2023 года № 8804 сотрудниками Комитета по контролю за имуществом Санкт-Петербурга: главным специалистом отдела земельного контроля Управления контроля использования имущества центральных районов Санкт-Петербурга Долгушевой О.О.; ведущим специалистом отдела контроля имущества Управления контроля использования имущества центральных районов Санкт-Петербурга Седовым С.В.

в присутствии: \_\_\_\_\_

проведено обследование здания (части здания), помещения (части помещения), сооружения, прочих составляющих здания (сооружения), расположенного по адресу: **Санкт-Петербург, Мытнинская ул., дом 5/2, литера А, помещение 21-Н( далее – Объект).**

**Кадастровый номер Объекта:** 78:31:0001458:2553.

**Реестровый номер Объекта (при наличии):** 0021К1493Н0001.

**Технические характеристики Объекта согласно информационным ресурсам и технической документации (при наличии):** площадь: 181.2 кв.м. Этаж: цокольный. Вход: отдельный со двора, общий со двора. Элементы благоустройства: водоснабжение, электроснабжение, канализация, теплоснабжение.

**Статус объекта культурного наследия:** отсутствует.

**Основание пользования (при наличии):** отсутствует.

**В ходе обследования проводилось:** осмотр, фотофиксация.

**Обследование проводилось с использованием документов технического и кадастрового учета:** поэтажного плана, предоставленного письмом Санкт-Петербургского государственного учреждения «Имущество Санкт-Петербурга» от 20.11.2023 № 04-07-23838/23-0-0.

**В результате проведения обследования установлено:**

**Доступ:**

Обеспечен

Не обеспечен

**Объект:**

Используется

Не используется

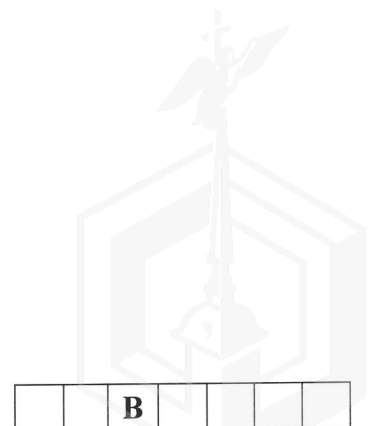

**Состояние Объекта\*:**

Евростандарт

Удовлетворительное

Отличное

Неудовлетворительное

Нормальное

**Вид использования Объекта: -.**

**Пользователь: -.**

**Перепланировка/переустройство:** демонтирована перегородка в ч.п. 4 (фото № 5); демонтирован унитаз в ч.п. 6 (фото № 6).

**Иные лица, использующие Объект: -.**

**Подключение к сетям инженерного обеспечения (при наличии):**

электроснабжения \_\_\_\_\_

водоснабжения/водоотведения \_\_\_\_\_

(указывается основание подключения (при наличии)\*\*)

(указывается основание подключения (при наличии)\*\*)

газоснабжения \_\_\_\_\_

теплоснабжения \_\_\_\_\_

(указывается основание подключения(при наличии)\*\*)

(указывается основание подключения(при наличии)\*\*)

**Применение контрольно-кассовой техники на Объекте:**

применяется

не применяется

**Дополнительная информация:** в отношении Объекта зарегистрировано право государственной собственности Санкт-Петербурга № 78-01-109/2001-581.1 от 16.06.2001. Доступ в Объект обеспечен представителем Санкт-Петербургского государственного казенного учреждения «Жилищное агентство Центрального района».

**Выявленные нарушения:** несоответствие планировки Плану, переустройство.

**Приложение:** сведения ИТС «Реестр», «Аренда» на 3 л. в 1 экз.

Фототаблица

Копии документов технического учета

Главный специалист

(должность лица, проводившего обследование)

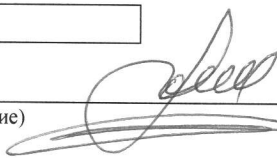

(подпись)

Долгушева О.О.

(фамилия, имя отчество)

Ведущий специалист

(должность лица, проводившего обследование)

(подпись)

Седов С.В.

(фамилия, имя, отчество)

(должность лица, присутствующего при проведении обследования)

(подпись)

(фамилия, имя, отчество)

Копия акта получена\*\*\*

(ФИО, правообладателя (пользователя) Объекта, его уполномоченного представителя (при наличии документов, подтверждающих полномочия))

\* В соответствии с классификацией состояния объектов, указанных в постановлении Правительства Санкт Петербурга от 21.12.2005 № 1958 «О порядке определения базовых ставок и коэффициентов, применяемых при расчете арендной платы за объекты нежилого фонда, арендодателем которых является Санкт Петербурга»

\*\*Указывается на основании документов, представленных пользователем Объекта

\*\*\* Предоставляется по письменному запросу правообладателя (пользователя) Объекта, его уполномоченного представителя.



Приложение к Акту обследования от 29.11.2023 в соответствии с заданием от 28.11.2023 № 8804. Адрес: Санкт-Петербург, Мытнинская ул., дом 5/2, литера А, помещение 21-Н (далее – Объект).

## ФОТОТАБЛИЦА

Фото № 1	
Описание:	Вход в Объект
Фото № 2	

Главный специалист \_\_\_\_\_

Долгушева О.О.

Ведущий специалист \_\_\_\_\_

Седов С.В.

Приложение к Акту обследования от 29.11.2023  
в соответствии с заданием от 28.11.2023  
№ 8804. Адрес: Санкт-Петербург, Мытнинская ул.,  
дом 5/2, литера А, помещение 21-Н (далее –  
Объект).

Описание:	Ч.п.1
Фото № 3	
Описание:	Общий вид ч.п. 2

Главный специалист \_\_\_\_\_ Долгушева О.О.  
Ведущий специалист \_\_\_\_\_ Седов С.В.

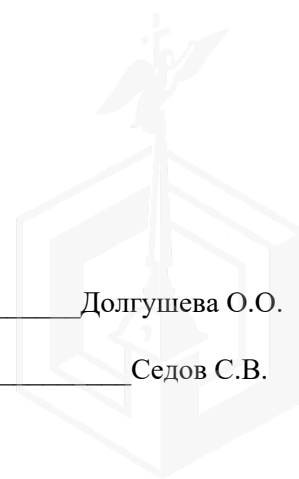

Приложение к Акту обследования от 29.11.2023 в соответствии с заданием от 28.11.2023 № 8804. Адрес: Санкт-Петербург, Мытнинская ул., дом 5/2, литера А, помещение 21-Н (далее – Объект).



Описание: Ч.п. 3

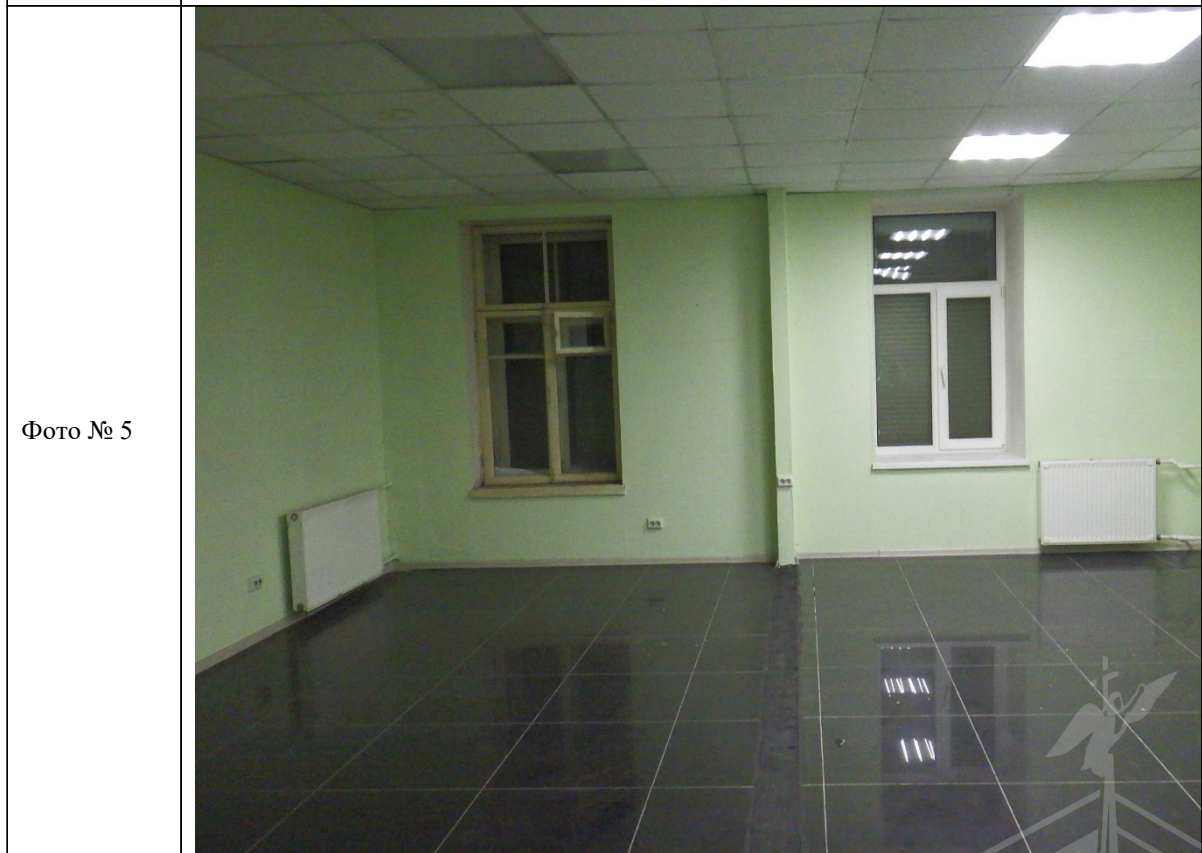

Описание: Ч.п. 4, демонтирована перегородка

Главный специалист \_\_\_\_\_

Долгушева О.О.

Ведущий специалист \_\_\_\_\_

Седов С.В.

Приложение к Акту обследования от 29.11.2023 в соответствии с заданием от 28.11.2023 № 8804. Адрес: Санкт-Петербург, Мытнинская ул., дом 5/2, литера А, помещение 21-Н (далее – Объект).

Фото № 6



Описание: Ч.п. 6, демонтирован унитаз

Фото № 7



Главный специалист \_\_\_\_\_

Долгушева О.О.

Ведущий специалист \_\_\_\_\_

Седов С.В.

Приложение к Акту обследования от 29.11.2023 в соответствии с заданием от 28.11.2023 № 8804. Адрес: Санкт-Петербург, Мытнинская ул., дом 5/2, литера А, помещение 21-Н (далее – Объект).

Описание:	Ч.п 7
Фото № 8	
Описание:	Ч.п. 8

Главный специалист \_\_\_\_\_

Долгушева О.О.

Ведущий специалист \_\_\_\_\_

Седов С.В.

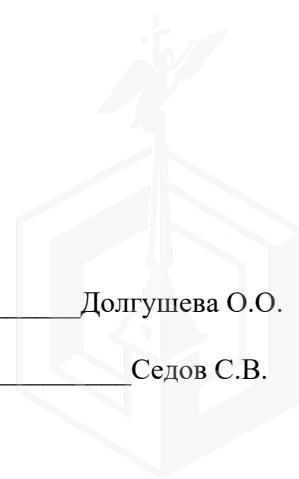







ПРАВИТЕЛЬСТВО САНКТ-ПЕТЕРБУРГА

КОМИТЕТ ПО ГОСУДАРСТВЕННОМУ  
КОНТРОЛЮ, ИСПОЛЬЗОВАНИЮ  
И ОХРАНЕ ПАМЯТНИКОВ ИСТОРИИ  
И КУЛЬТУРЫ

САНКТ-ПЕТЕРБУРГСКОЕ  
ГОСУДАРСТВЕННОЕ КАЗЕННОЕ  
УЧРЕЖДЕНИЕ  
"ЦЕНТР ИНФОРМАЦИОННОГО  
ОБЕСПЕЧЕНИЯ ОХРАНЫ ОБЪЕКТОВ  
КУЛЬТУРНОГО НАСЛЕДИЯ"  
(СПб ГКУ ЦИООКН)

ул. Зодчего Росси, д. 1-3, Санкт-Петербург, 191011  
тел. (812) 417-2232  
<http://cioookn.kgiop.gov.spb.ru>

№01-43-4851/24-0-1 от 04.03.2024

№ 01-43-4851/24-0-0 от 04.03.2024

На № 04-07-4595/24-0-0 от 04.03.2024

На Ваше обращение сообщаем, что объект по адресу: **193144, г. Санкт-Петербург, Мытнинская улица, дом 5/2, литера А** на основании Распоряжения КГИОП № 10-33 от 20.10.2009 относится к числу объектов культурного наследия регионального значения "Дом П.М. Станового".

Объект подлежит государственной охране и использованию в соответствии с Федеральным законом от 25.06.2002 № 73-ФЗ "Об объектах культурного наследия (памятниках истории и культуры) народов Российской Федерации", Законом Санкт-Петербурга от 12.07.2007 № 333-64 "Об охране объектов культурного наследия в Санкт-Петербурге", а также иными нормативными правовыми актами.

**Начальник отдела информации об  
объектах культурного наследия и  
режимах зон охраны**

ДОКУМЕНТ ПОДПИСАН  
ЭЛЕКТРОННОЙ ПОДПИСЬЮ

Сертификат 0089D64633FBC4DECB870F76DC4FBFA084  
Владелец **Коробкова Елена Валентиновна**  
Действителен с 18.12.2023 по 12.03.2025

**Е.В. Коробкова**

Сырцова Е.П.  
(812) 417-43-46





ПРАВИТЕЛЬСТВО САНКТ-ПЕТЕРБУРГА  
КОМИТЕТ ПО ГОСУДАРСТВЕННОМУ  
КОНТРОЛЮ, ИСПОЛЬЗОВАНИЮ  
И ОХРАНЕ ПАМЯТНИКОВ  
ИСТОРИИ И КУЛЬТУРЫ  
(КГИОП)

ул. Зодчего Росси, 1-3, Санкт-Петербург, 191023  
Тел. (812) 417-43-03, Факс (812) 710-42-45  
E-mail: kgiop@gov.spb.ru  
<https://www.gov.spb.ru>, <http://kgiop.ru>

Заместителю директора СПб ГКУ  
«Имущество Санкт-Петербурга»  
Комитета имущественных отношений  
Санкт-Петербурга

Очкивской О.С.

[gku@commim.spb.ru](mailto:gku@commim.spb.ru)

№01-43-4853/24-0-1 от 25.03.2024

На № 04-07-4594/24-0-0 от 04.03.2024

Per. № 01-43-4853/24-0-0 от 04.03.2024

**Уважаемая Ольга Сергеевна!**

Рассмотрев Ваше обращение, КГИОП сообщает следующее.

Здание по адресу: г. Санкт-Петербург, Мытнинская улица, дом 5/2, литера А; на основании распоряжения КГИОП от 20.10.2009 № 10-33 является объектом культурного наследия регионального значения «Дом П.М. Станового».

В порядке, установленном статьей 47.6 Федерального закона от 25.06.2002 № 73-ФЗ «Об объектах культурного наследия (памятниках истории и культуры) народов Российской Федерации» (далее – Федеральный закон), охранное обязательство на указанный объект культурного наследия КГИОП не утверждалось, ранее на помещение 21Н было заключено охрannое обязательство от 11.12.2012 № 11480.

В силу пункта 4 охрannого обязательства, последнее прекращает свое действие при прекращении права собственника на Объект или исключения Объекта из числа объектов (выявленных объектов) культурного наследия, со дня передачи Объекта по акту от собственника третьему лицу, либо исключения Объекта из числа объектов (выявленных объектов) культурного наследия.

В случае, если к моменту заключения договора, не оформлено охрannое обязательство, предусмотренное статьей 47.6 Федерального закона или отсутствует ранее заключенное охрannое обязательство, лицо, у которого на основании указанных договоров возникает право собственности на объект культурного наследия, включенный в реестр, либо права владения и (или) пользования таким имуществом, обязано выполнять требования в отношении объекта культурного наследия, включенного в реестр, предусмотренные пунктами 1 - 3 статьи 47.3 Федерального закона, до момента вручения такому лицу охрannого обязательства, предусмотренного статьей 47.6 Федерального закона.

Учитывая сказанное, в договор, предусматривающий передачу права собственности на объект культурного наследия, включенный в реестр, необходимо включить обременения в виде обязательства по соблюдению требований, установленных законодательством об охране объектов культурного наследия.

Приложение: Охрannое обязательство от 11.12.2012 № 11480.

**Начальник отдела правовой  
экспертизы  
Юридического управления**

Иванова Ю.Ю., 417-43-44

ДОКУМЕНТ ПОДПИСАН  
ЭЛЕКТРОННОЙ ПОДПИСЬЮ

Сертификат 476EFB23243775C4B71A6713DCD794B4  
Владелец **Никитин Дмитрий Валерьевич**  
Действителен с 08.09.2023 по 01.12.2024

**Д.В. Никитин**

# ОХРАННОЕ ОБЯЗАТЕЛЬСТВО

на нежилое(ые) помещение(ия), расположенное(ые) в объекте культурного наследия  
регионального значения

№ 11480

Санкт-Петербург

11 АЕВ 2012

Комитет по государственному контролю, использованию и охране памятников истории и культуры (далее - **Госорган**) в лице начальника управления по охране и использованию объектов культурного наследия КГИОП Ломакиной Е.Е., действующего(ей) на основании доверенности от 17.01.2012 № 7/76, и Закрытое акционерное общество Информационно-издательское агенство "ЛИК" (далее - **Пользователь**) в лице генерального директора Левтова Владимира Евгеньевича, действующего(ей) на основании Устава, согласились о нижеследующем:

1. Пользователь помещения(ий) №№ **21-Н** площадью **181,2**, **цокольный (полуподвал)** этаж, кадастровый номер **78:31:1458:3:35:8** (далее - **Помещение(ия)**), расположенного(ых) в объекте культурного наследия регионального значения "**Дом П.М. Станового**" (далее **Памятник**), по адресу: **Санкт-Петербург, Мытнинская улица, дом 5/2, литера А** обязуется обеспечить сохранность принадлежащего ему Помещения(ий), не причинять ущерба Памятнику и участвовать в обеспечении сохранности Памятника.

Основание отнесения Памятника к числу объектов культурного наследия: **распоряжение КГИОП № 10-33 от 20.10.2009.**

Основание для заключения охранного обязательства на Помещение:

**договор аренды от 10.02.2012 № 20-А039000, акт приемки-передачи от 10.02.2012**

Перечень предметов охраны Памятника определяется приложением к настоящему охранному обязательству.

2. В целях обеспечения сохранности Помещения(ий) и Памятника Пользователь обязуется:

2.1. Содержать Помещение(ия) в исправном техническом, санитарном и противопожарном состоянии, а также обеспечивать уборку Помещения(ий) и прилегающей к Памятнику территории от бытовых и промышленных отходов, образующихся в результате деятельности Пользователя.

В случае, если для содержания Помещения(ий) в исправном техническом, санитарном и противопожарном состоянии, необходимо выполнить работы, которые не предусмотрены актом осмотра технического состояния Помещения(ий), либо актами текущего осмотра, либо предписанием Госоргана, Пользователь обязан обратиться к Госоргану за разрешением на производство работ и выполнить работы в соответствии с условиями полученного разрешения.

2.2. Выполнять работы по сохранению Помещения(ий), предусмотренные актом осмотра технического состояния Помещения(ий), составляющим единое целое с охранным обязательством, актами текущего осмотра, предписаниями Госоргана.

В случаях и в сроки, предусмотренные актом осмотра технического состояния Помещения(ий), актом текущего осмотра, предписанием Госоргана, обеспечивать работы проектно-сметной, научной и фотофиксационной документацией.

Разработка документации осуществляется на основании задания, подготавливаемого Госорганом по запросу Пользователя. Обязанность получить задание несет Пользователь.

Пользователь выполняет работы и обеспечивает эти работы документацией за свой счет.

Акт осмотра технического состояния Помещения(ий) составляется по инициативе Госоргана либо Пользователя, не реже чем один раз в пять лет.

2.3. Приступать к выполнению работ после получения разрешения Госоргана.

Работы, которые относятся к деятельности, подлежащей лицензированию, выполняются лицами, имеющими лицензию на соответствующий вид деятельности.

2.4. Выполнять работы в сроки, предусмотренные актом осмотра технического состояния Помещения(ий), актами текущего осмотра, предписаниями Госоргана.

Отсутствие у Пользователя (по своей вине) разрешения на выполнение работ не освобождает его от ответственности за несоблюдение сроков выполнения работ.

В случае, если на дату истечения срока выполнения работ, указанных в акте осмотра технического состояния Пользователь к их выполнению не приступил, Госорган вправе выдать Пользователю предписание с указанием новых сроков выполнения работ.

Установление Госорганом новых сроков выполнения работ не влечет прекращение права Госоргана на взыскание с Пользователя штрафов за невыполнение работ в сроки, предусмотренные в акте осмотра технического состояния Помещения(ий), либо в акте текущего осмотра, либо в предписании Госоргана.

2.5. Выполнять работы на основании и в соответствии с согласованной Госорганом документацией, наличие которой предусмотрено актом осмотра технического состояния Помещения(ий), либо актом текущего осмотра, либо предписанием Госоргана.

2.6. Обеспечивать охрану Помещения(ий) в целях пресечения противоправных действий третьих лиц, направленных на причинение ущерба Помещению(ям) и (или) Памятнику.

2.7. В течение трех дней посредством передачи телефонограммы или факсограммы известить Госорган обо всех известных Пользователю повреждениях, авариях или иных обстоятельствах, причинивших ущерб Помещению(ям) и (или) Памятнику, или угрожающих причинением такого ущерба, и безотлагательно принимать меры для предотвращения дальнейшего разрушения Помещения(ий) посредством проведения необходимых противоаварийных работ.

2.8. Производить установку любых носителей информации на Памятник, а также систем технического обеспечения, технического оборудования, решеток, козырьков, ограждений Памятника исключительно с разрешения Госоргана.

Эскизный проект любого носителя информации, системы технического обеспечения, технического оборудования, решетки, козырька, ограждения Пользователь обязан предварительно согласовать с Госорганом.

2.9. Обеспечивать с 9 ч. до 18 ч. (в рабочие дни) допуск представителя Госоргана в Помещение(ия). Допуск осуществляется при предъявлении представителем Госоргана действительного служебного удостоверения.

2.10. Без согласования с Госорганом:

- не изменять внешний и (или) внутренний архитектурный облик Помещения(ий) и Памятника и (или) планировочную структуру Помещения(ий) и Памятника;

- не заменять исторический материал, из которого изготовлены конструкции, архитектурно-художественные элементы, оконные и дверные заполнения Помещения(ий) и Памятника;

- не осуществлять реконструкцию (приспособление для современного использования Помещения(ий) и Памятника);

- не устанавливать дополнительное стационарное санитарно-техническое и (или) термическое оборудование (печи, нагреватели).

2.11. За свой счет и в срок, установленный Госорганом, устранять последствия своих самовольных действий, перечисленных в пунктах 2.8 и 2.10 настоящего охранного обязательства.

2.12. По запросу Госоргана в 10-дневный срок безвозмездно представлять имеющуюся у Пользователя документацию, касающуюся вопросов обеспечения сохранности и содержания Помещения(ий) и Памятника.

2.13. В случае обнаружения в процессе работ не известных ранее объектов, обладающих признаками объекта культурного наследия, направить в трехдневный срок со дня их обнаружения письменное сообщение о них Госоргану.

2.14. Запрещается производить работы в Помещении(ях) и на Памятнике, изменяющие предметы охраны Памятника.

2.15. Не использовать Помещение(ия), Памятник и прилегающую к Памятнику территорию:

- под склады и производства взрывчатых и огнеопасных материалов, материалов, загрязняющих интерьер Памятника, его фасад, территорию и водные объекты, а также материалов, имеющих вредные парогазообразные и иные выделения;

- под производства, имеющие оборудование, оказывающее динамическое и вибрационное воздействие на конструкции Памятника, независимо от их мощности;

- под производства и лаборатории, связанные с неблагоприятным для Памятника температурно-влажностным режимом и применением химически активных веществ;

- под хранение машин и механизмов, строительных и иных материалов без согласования с Госорганом;

- под ремонтные мастерские; ремонт, хранение и стоянку транспортных средств без согласования с Госорганом.

Запреты (ограничения), предусмотренные настоящим пунктом, не распространяются на случаи использования Памятника (его территории) в соответствии с его историческим назначением.

2.16. В течение трех дней со дня окончания выполнения работ (этапа работ) посредством письменного сообщения вызывать представителя Госоргана для подтверждения выполнения условий охранного обязательства.

Подтверждение выполнения условий охранного обязательства осуществляется Госорганом посредством составления соответствующих актов совместно с Пользователем.

2.17. Участвовать в выполнении ремонтно-реставрационных работ по фундаментам, несущим стенам и каркасам, общим помещениям, общим сетям инженерно-технического обеспечения, общему санитарно-техническому, осветительному и термическому оборудованию Памятника и нести издержки на выполнение указанных работ в размере, пропорциональном площади занимаемых помещений.

2.18. Обеспечивать доступ гражданам в принадлежащее(щие) ему Помещение(ия) Памятника, интерьер которых является предметом охраны Памятника, для осмотра (при наличии интерьера, являющегося предметом охраны).

Сроки и порядок допуска граждан в Помещение(ия) Памятника, интерьер которого(ых) является предметом охраны, определяются Госорганом по согласованию с Пользователем.

2.19. В случае утраты (повреждения) в течение действия настоящего охранного обязательства архитектурно-художественных наружных элементов и (или) элементов интерьера Памятника (при их наличии), Пользователь обязан в срок, установленный Госорганом, восстановить утраченный элемент (устранить повреждение элемента), а при невозможности восстановления утраченного (устранения повреждения) элемента – уплатить Госоргану стоимость работ, которые необходимо произвести для восстановления утраченного (устранения повреждения) элемента.

Размер стоимости работ определяется сметой, составляемой по инициативе Госоргана либо Пользователя.

Независимо от взыскания стоимости работ, которые необходимо произвести для восстановления утраченного (устранения повреждения) элемента, Госорган вправе взыскать с Пользователя штраф в размере 30000 рублей за каждый утраченный (поврежденный) элемент.

### 3. Ответственность Пользователя:

3.1. В случае, если Пользователь не содержит Помещение(ия) в исправном техническом, санитарном, противопожарном состоянии, а равно не обеспечивает уборку Помещения(ий) и прилегающей к Памятнику территории от бытовых и промышленных отходов, образующихся в результате деятельности Пользователя, Госорган вправе взыскать с Пользователя штраф в размере 50000 рублей за каждый случай нарушения.

Польза  
Объясни  
Треть  
А.В.

3.2. В случае просрочки выполнения работ, указанных в акте осмотра технического состояния Помещения(ий) либо в акте текущего осмотра, либо в предписании Госоргана, к выполнению которых Пользователь приступил, а равно просрочки устранения последствий самовольных действий Пользователя, указанных в пунктах 2.8 и 2.10. охранного обязательства, Госорган вправе взыскать с Пользователя пеню в размере 500 рублей за каждый день просрочки выполнения каждого из видов работ.

3.3. В случае не принятия мер для предотвращения дальнейшего разрушения Помещения(ий) и (или) Памятника, поврежденных в результате аварии или иного обстоятельства, причинившего ущерб Помещению и (или) Памятнику, Госорган вправе взыскать с Пользователя пеню в размере 5000 рублей за каждый день просрочки принятия таких мер.

3.4. В случае если на дату истечения срока выполнения работ, указанных в акте осмотра технического состояния Помещения(ий) либо в акте текущего осмотра, либо в предписании Госоргана, Пользователь к их выполнению не приступил, Госорган вправе взыскать с Пользователя штраф в размере 100000 рублей за каждый вид работ, который Пользователь не начал выполнять.

3.5. В случае выполнения работ без разрешения Госоргана, не на основании или не в соответствии с документацией, согласованной Госорганом, силами лица, не имеющего соответствующей лицензии, совершения без разрешения Госоргана любых действий, из перечисленных в пунктах 2.8 и 2.10. охранного обязательства, а равно использования Помещения(ий) и (или) Памятника, и (или) прилегающей к Памятнику территории в целях, перечисленных в п. 2.15. настоящего охранного обязательства, изменения предметов охраны, Госорган вправе взыскать с Пользователя штраф в размере 100000 рублей за каждый случай и вид нарушения.

3.6. В случае совершения самовольных действий по выполнению замены дверных и (или) оконных заполнений Помещения(ий) и (или) Памятника, установке любых носителей информации, а также систем технического обеспечения, технического оборудования, решеток, козырьков, ограждений Памятника, Госорган вправе взыскать с Пользователя штраф в размере 50000 рублей за каждый случай и вид самовольных действий.

3.7. В случае просрочки передачи запрашиваемой Госорганом и имеющейся у Пользователя документации, по вопросам обеспечения сохранности и содержания Помещения(ий) и (или) Памятника, Госорган вправе взыскать с Пользователя пеню в размере 500 рублей за каждый день просрочки.

3.8. В случае необеспечения по вине Пользователя допуска представителя Госоргана в Помещение(ия), необеспечения доступа граждан в Помещение(ия), интерьер которого(ых) является предметом охраны, необеспечения охраны Помещения(ий), несообщения Госоргану в установленный срок о факте окончания выполнения работ (этапа работ), а равно о фактах причинения ущерба или обстоятельствах, угрожающих причинением такого ущерба Помещению и (или) Памятнику, Госорган вправе взыскать с Пользователя штраф в размере 5000 рублей за каждый случай и вид нарушения.

3.9. В случае отказа либо уклонения от участия в выполнении ремонтно-реставрационных работ по фундаментам, несущим стенам и каркасам, общим помещениям, общим сетям инженерно-технического обеспечения, общему санитарно-техническому, осветительному и термическому оборудованию Памятника, а также от несения издержек на выполнение указанных работ в размере, пропорциональном площади занимаемых помещений, Госорган вправе взыскать с Пользователя штраф в размере 50000 рублей за каждый случай такого отказа либо уклонения.

3.10. Неисполнение или ненадлежащее исполнение Пользователем условий охранного обязательства по вине третьих лиц, на которых Пользователь возложил исполнение условий охранного обязательства, не освобождает его от ответственности за нарушение условий охранного обязательства.

3.11. Уплата штрафа (пени) не освобождает Пользователя от исполнения обязательства в натуре.

4. Охранное обязательство прекращает свое действие при прекращении права

Пользователя на Помещение или исключения Памятника из числа объектов (выявленных объектов) культурного наследия, со дня передачи Помещения(ий) по акту от Пользователя третьему лицу, либо исключения Памятника из числа объектов (выявленных объектов) культурного наследия.

При прекращении права Пользователя на часть Помещений или исключения из числа объектов (выявленных объектов) культурного наследия части Памятника, охранное обязательство прекращает свое действие в части помещения(ий), в отношении которых Пользователь утратил права либо находящихся в части Памятника, исключенной из числа объектов (выявленных объектов) культурного наследия.

В случае передачи Пользователем права владения и (или) пользования Помещением(ями) третьему лицу и заключения последним с Госорганом охранного обязательства на Помещение(ия), действие настоящего охранного обязательства приостанавливается в отношении этого Помещения(ий) на период действия охранного обязательства, заключенного с третьим лицом

5. Об изменении юридических адресов и банковских реквизитов Стороны извещают друг друга в течение 10 дней со дня изменений.

6. Споры, возникающие при заключении, изменении, расторжении и исполнении настоящего охранного обязательства, разрешаются в федеральном районном суде Санкт-Петербурга по месту нахождения Госоргана или у мирового судьи судебного участка по месту нахождения Госоргана (если охранное обязательство заключается с физическим лицом) или в Арбитражном суде Санкт-Петербурга и Ленинградской области (если охранное обязательство заключается с юридическим лицом или индивидуальным предпринимателем) на основании российского законодательства.

Изменения, вносимые в охранное обязательство и касающиеся переноса сроков выполнения ремонтно-реставрационных работ, изменения предметов охраны и других условий охранного обязательства, оформляются соответствующим соглашением.

7. Прочие условия:

\_\_\_\_\_  
\_\_\_\_\_  
\_\_\_\_\_

Настоящее охранное обязательство составляется в 4-х экземплярах: 2 экз. у Госоргана, 2 экз. у Пользователя.

**Местонахождение Сторон:**

**Госорган:**

191023, Санкт-Петербург, пл.Ломоносова, 1  
ИНН 7832000069

**Пользователь:**

191023, Санкт-Петербург, Апраксин пер., д.4  
ИНН 7808042290

**Приложение:**

1. Акт осмотра технического состояния Помещения(ий).
2. Перечень предметов охраны, утвержденный распоряжением КГИОП от 07.12.2011 № 10-896.

**Госорган**

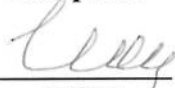
  
подпись



**Пользователь**

  
подпись

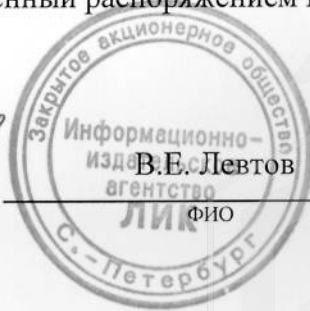

 13.11.2012



**Акт**  
**осмотра технического состояния**  
**нежилого(ых) помещения(ий),**  
**расположенного(ых) в объекте культурного наследия регионального значения**

Санкт-Петербург

"16" октября 2012 г.

Госорган, в лице специалиста 1 категории Управления по охране объектов культурного наследия Черненко Е.В. и

Пользователь, ЗАО Информационно-издательское агентство «ЛИК» в лице генерального директора Левтова В.Е.

произвели осмотр технического состояния помещения(ий) №№ 21-Н, площадью 181,20 кв.м., кадастровый №78:31:1458:3:35:8, расположенного(ых) в объекте культурного наследия: «Дом П.М. Станового» (далее - Памятник), по адресу: Санкт-Петербург, Мытнинская улица, дом 5/2, литера А (согласно распоряжению КГИОП № 10-33 от 20.10.2009: Мытнинская ул., 5/2, лит. А).

1. Исторические сведения:

Дом П.М. Станового построен в 1908-1909 г.г. по проекту архитектора Д.А. Крыжановского. 6-7-ми этажное кирпичное здание расположено на пересечении Старорусской и Мытнинской улиц. Архитектурно-декоративное оформление фасадов выполнено в стиле «модерн» с элементами неорусского стиля. Закругленная угловая часть здания увенчана шлемовидным куполом; фасады декорированы 4 трехгранными эркерами, балконами с кованым ограждениями (балконные решетки декорированы изображением солнца, птиц и растений); карниз профилированный, под карнизом расположен геометрический орнамент; над оконными проемами – бровки; между окнами 2-ого этажа расположены тройные ниши стрельчатых очертаний с перемычками в виде стилизованных колоннок, а также геометрический орнамент и квадратные филенки; в щипцах – ниши со стрельчатыми завершениями и геометрический орнамент; цоколь облицован известняковой скобой; оконные заполнения – деревянные с мелкой исторической расстекловкой и поздние из металлопластика; дверные заполнения деревянные и металлические; над входами установлены металлические козырьки. Въезд во двор со стороны Старорусской улицы; дворовые фасады гладко оштукатурены.

2. Состояние архитектурно-конструктивных элементов Памятника в целом:

а) основания:

- фундамент: ленточный бутовый, по визуальному осмотру деформаций не выявлено;
- цоколи: гранитные плиты лицевого фасада, известняковые плиты дворового фасада, состояние удовлетворительное;
- отмостки: асфальтовое покрытие; состояние удовлетворительное;

б) несущие конструкции:

- стены: окрашены, состояние удовлетворительное;
- колонны, столбы: отсутствуют;

в) перекрытия:



- цокольного этажа: плоские, потолки защиты современными отделочными материалами; состояние удовлетворительное;
- г) крыша:
  - стропила: не доступны для осмотра;
  - обрешетка: не доступна для осмотра;
  - кровля: металлическая, по визуальному осмотру в удовлетворительном состоянии;
- д) главы, шатры, их конструкция и покрытие: шлемовидный купол с ребрами жесткости и небольшим шпилем; щипцы (четыре) лукообразных очертаний;
- е) наружные водоотводные конструкции:
  - желоба; металлические; состояние удовлетворительное;
  - трубы: металлические; состояние удовлетворительное;
  - сливы: металлические; состояние удовлетворительное;
- ж) фасады:<sup>1</sup>
  - облицовка стен гладкая штукатурка, состояние удовлетворительное;
  - окраска стен: окрашены, состояние удовлетворительное;
  - монументальная живопись: отсутствует;
  - лепнина: отсутствует;
  - декоративные элементы: ниши, в т.ч. тройные, также с перемычками в виде стилизованных колоннок, геометрический орнамент и квадратные филенки, бровки; контррельефные фигурные филенки, уплощенные нишки, стилизованный геометрический орнамент – в межконных простенках, в подоконном пространстве;
  - карнизы: горизонтальные членения: профилированный карниз с сухариками; венчающий профилированный карниз на стилизованных уплощенных ступенчатых кронштейнах;
  - пилястры: отсутствуют;
  - балконы, лоджии, крыльца: балконы с кованым ограждением в виде решетки с круглыми медальонами с прорезным рисунком; эркеры на многогранном основании, с трехгранным шлемовидным завершением – количество (четыре), в уровне 3-5-го этажей угловой, северной и восточной частей лицевого корпуса, полуциркульный козырек на кронштейнах над дверным проемом угловой части здания;
  - окна: оконные проемы цокольного этажа лицевых фасадов витринного типа, с коробовым завершением и фрагментарно сохранившимися деревянными заполнениями; оконные проемы 1-5-го этажей, также квадратной формы – слуховые в щипцах; балконные проемы с полуциркульным завершением; дворовых фасадов – прямоугольные; состояние удовлетворительное;
  - двери: дверной проем угловой части фасада с коробовым завершением и деревянным полусветлым филенчатым заполнением с фрамугой (расстекловка створки и фрамуги – решетчатого рисунка); дверные проемы лицевых фасадов цокольного этажа витринного типа, с коробовым завершением; дверные проемы дворового фасада - прямоугольные; входной проем в Помещение – прямоугольный, дверь позднейшая; состояние удовлетворительное;
- з) монументы:<sup>2</sup>
  - постамент: отсутствует;
  - скульптура: отсутствует;
  - обелиск: отсутствует;
  - колонна: отсутствует;

### 3. Состояние архитектурно-конструктивных элементов Помещения 21-Н:



T.H.S

и) интерьеры:<sup>3</sup>

- полы: современные отделочные материалы, состояние удовлетворительное;
- перекрытия: современные отделочные материалы, состояние удовлетворительное;
- стены: современные отделочные материалы, состояние удовлетворительное;
- перегородки: позднейшие, состояние удовлетворительное;
- живопись (монументальная и станковая): отсутствуют;
- лепные, скульптурные и проч. декоративные украшения: отсутствуют;
- карнизы: отсутствуют;
- лестницы: отсутствуют;
- двери: позднейшие; состояние удовлетворительное;
- окна: оконные заполнения Помещения 21-Н – деревянные, окрашены в коричневый цвет; металлопластиковые, коричневого цвета; состояние удовлетворительное;

к) инженерные коммуникации:<sup>4</sup>

- электроснабжение: имеется;
- отопление: имеется;
- водопровод: имеется;
- канализация: имеется;

4. Предметы декоративно-прикладного искусства, живописи, скульптуры:<sup>5</sup>5. ПЛАН ВЫПОЛНЕНИЯ РАБОТ<sup>6</sup>

№ Пп	Наименование работ	Сроки выполнения	Примечание
1	Не требуется выполнение работ в Помещении(ях), расположенном(ых) в Памятнике, на дату составления акта осмотра технического состояния Помещения.		

## 6. ФОТОФИКСАЦИЯ

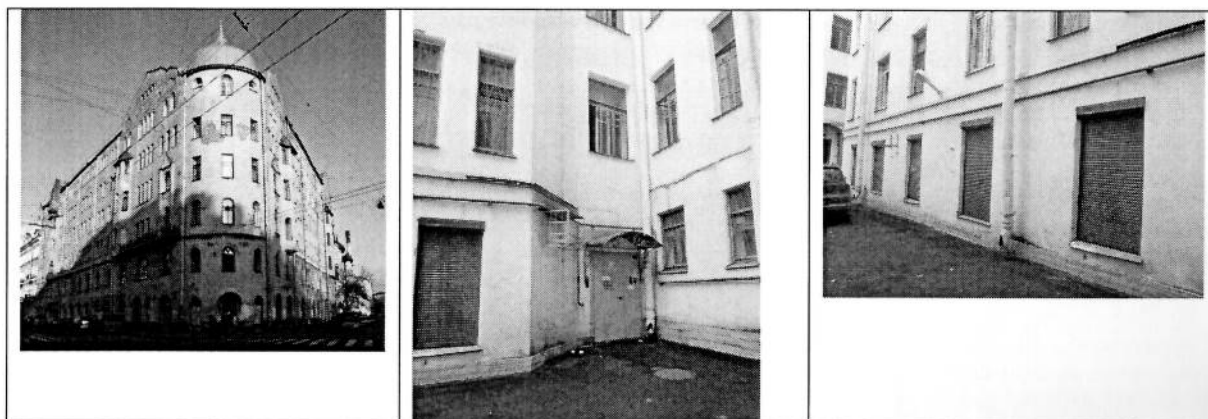

*Г.А.*

Г.А. НЕВАНКОСЕВА

31.10.2018

*[Handwritten signature]*

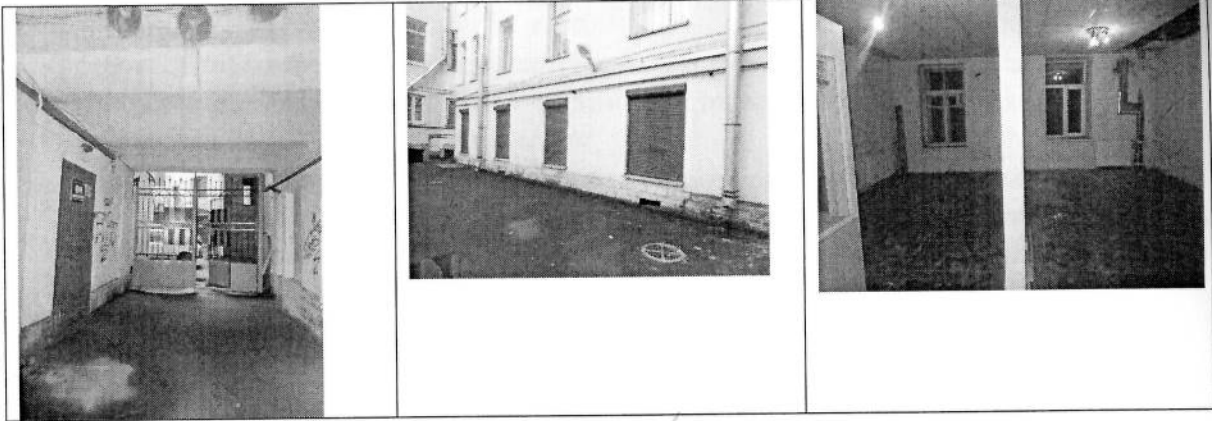

Представитель Госоргана

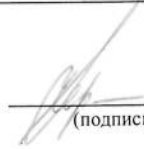
  
(подпись)

Е.В.Черненко

  
подпись  
**Госорган**  
**Е.Е. Ломакина**  
ФИО

**Пользователь**  
  
подпись  
**В.Е. Левтов**  
ФИО

<sup>1</sup> если элемент здания, указанный в подпункте «ж», не существовал ранее, в тексте акта осмотра технического состояния помещения указывается - «отсутствует»; если элемент здания существовал ранее, но на сегодняшний день утрачен, в тексте акта осмотра технического состояния помещения указывается – «утрачен».

<sup>2</sup> в тексте акта осмотра технического состояния помещения указывается точное место расположение каждого из монументов, перечисленных в подпункте «з».  
Если монумент не существовал ранее, в тексте акта осмотра технического состояния помещения указывается – «отсутствует»; если монумент существовал ранее, но на сегодняшний день утрачен, в тексте акта осмотра технического состояния помещения указывается – «утрачен».

<sup>3</sup> в тексте акта осмотра технического состояния точно указываются помещения, в которых находятся элементы интерьера, перечисленные в подпункте «и».  
Если элемент интерьера не существовал ранее, в тексте акта осмотра технического состояния помещения указывается – «отсутствует»; если элемент интерьера существовал ранее, но на сегодняшний день утрачен, в тексте акта осмотра технического состояния помещения указывается – «утрачен».

<sup>4</sup> в тексте акта осмотра технического состояния помещения в случае отсутствия элементов инженерных коммуникаций, перечисленных в подпункте «к», указывается – не имеется.

<sup>5</sup> при отсутствии предметов декоративно-прикладного искусства, живописи, скульптуры, в тексте акта осмотра технического состояния помещения указывается – «отсутствуют»; при наличии, в тексте акта осмотра технического состояния помещения указывается, что перечень предметов декоративно-прикладного искусства, живописи и скульптуры определяется описью, составляющей неотъемлемую часть охранного обязательства.

<sup>6</sup> в случае, если на дату составления акта осмотра технического состояния помещение(ия), расположенное(ные) в Памятнике, находится в удовлетворительном состоянии, и отсутствует необходимость выполнения работ, в таблице «план выполнения работ» указывается – «не требуется выполнение работ в помещении(ях), расположенном(ых) в Памятнике, на дату составления акта осмотра технического состояния помещения».

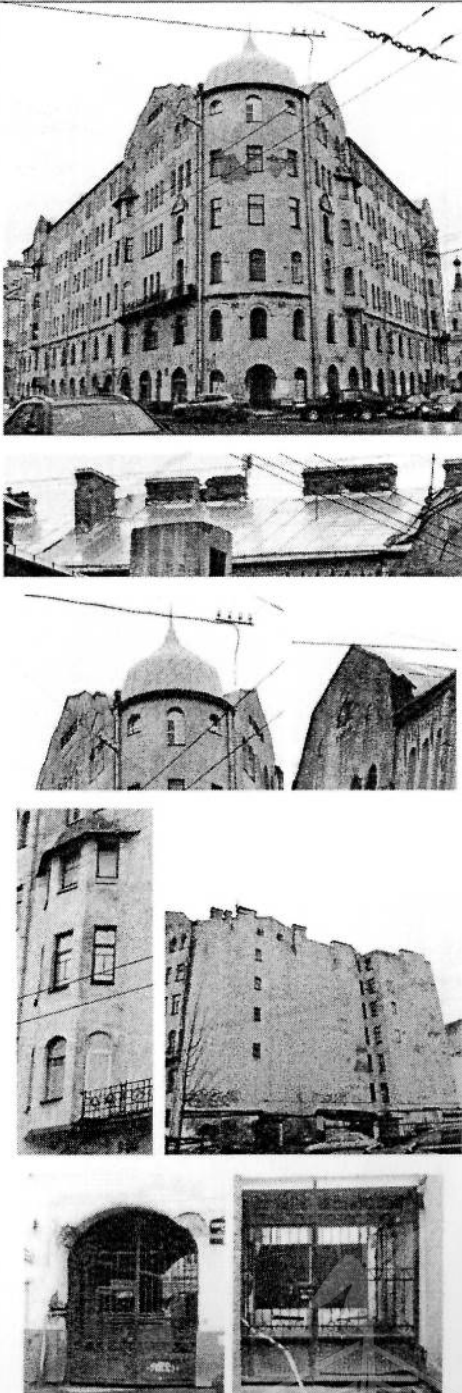

Перечень  
предметов охраны объекта культурного наследия регионального значения  
«Дом П.М. Станового»  
Санкт-Петербург, Центральный район, Мытнинская ул., д. 5/2, литера А.

№ пп	Виды предметов охраны	Элементы предметов охраны	Фотофиксация
1	2	3	4
1	Объемно-пространственное решение:	<p>исторические габариты и конфигурация здания, включая лицевой и дворовый корпуса;</p> <p>крыши (лицевой и дворовый корпуса) – исторические габариты и конфигурация (двускатные), покрытие кровли (листовой металл);</p> <p>купол со шпилем – местоположение (угловая часть лицевого корпуса), габариты, конфигурация (шлемовидный), материал покрытия (металл);</p> <p>щипцы – количество (четыре), местоположение (угловая, северная и восточная части лицевого корпуса), конфигурация (фигурные), габариты;</p> <p>эркеры на многогранном основании, с трехгранным шлемовидным завершением – количество (четыре), местоположение (в уровне 3-5-го этажей угловой, северной и восточной частей лицевого корпуса), конфигурация (трехгранные в плане), габариты, материал покрытия (металл);</p> <p>восточная брандмаурная стена – конфигурация и габариты;</p> <p>воротные проезды – количество (два), местоположение (восточная часть лицевого корпуса, дворовый корпус), конфигурация (один – прямоугольный, один – с коробовым завершением), габариты.</p>	

			
2	<p>Конструктивная система здания:</p>	<p>исторические наружные и внутренние капитальные стены – местоположение, материал (кирпич);</p> <p>тип сводов – по балкам на подпружных арках (воротный проезд лицевого корпуса);</p> <p>по балкам (воротный проезд дворового корпуса, помещение 5-Н);</p> <p>междуэтажные перекрытия – исторические отметки;</p> <p>лестницы – количество (три), местоположение (помещения Л-1(II), Л-2(II), Л-3(II), тип (маршевые), конструкция (средистенные), габариты, материал ступеней (известняк);</p> <p>лестница Л-1 – местоположение (восточная часть лицевого корпуса), габариты, тип (трехмаршевая), конструкция (марши на косоурах), материал ступеней (известняк), ограждение – габариты, материал (металл), техника исполнения (ковка), рисунок (фигурные прутья со стилизованными цветами и завитками);</p> <p>лестница Л-2 – местоположение (угловая часть лицевого корпуса), габариты, тип (маршевая), конфигурация (поворотная), материал ступеней (известняк), ограждение – габариты, материал (металл), техника исполнения (ковка), рисунок (фигурные прутья со стилизованными цветами и завитками);</p>	

		<p>лестница Л-3 – местоположение (северная часть лицевого корпуса), габариты, тип (трехмаршевая), конструкция (марши на косоурах), материал ступеней (известняк), ограждение – габариты, материал (металл), техника исполнения (ковка), рисунок (фигурные прутья со стилизованными цветами и завитками);</p> <p>лестница Л-6 – местоположение (угловая часть лицевого корпуса), габариты, тип (маршевая), конфигурация (двухмаршевая с поворотом).</p>	
3	Объемно-планировочное решение:	<p>историческое объемно-планировочное решение в габаритах капитальных стен;</p> <p>вестибюли – двухуровневые, количество (три), местоположение (лестницы Л-1, Л-2, Л-3), габариты.</p>	
4	Архитектурно-художественное решение фасадов:	<p>лицевые фасады:</p> <p>материал и характер отделки фасада – гладкая штукатурка;</p> <p>материал отделки цоколя – плиты из серого гранита;</p> <p>балконы – количество (два), местоположение (в уровне 3-го этажа угловой части фасада по Мытнинской ул., восточной части фасада по Старорусской ул.), конфигурация (прямоугольный в плане), габариты;</p> <p>балконное ограждение – конструкция (решетка с коваными вставками), габариты, материал (металл), техника исполнения (ковка), рисунок (изображения птиц, стилизованных цветов);</p> <p>балконные проемы – местоположение,</p>	

конфигурация (с лучковыми завершениями), габариты;  
оформление балконных проемов (гладкая штукатурка);

оформление воротного проезда (гладкая штукатурка);

три дверных проема в откосах – местоположение (фасады по Мыгнинской и Старорусской ул.), конфигурация (с полуциркульными завершениями), габариты;

оформление дверных проемов (фланкирующие проемы стилизованные трехчетвертные колонки, профилированные архивольты, стилизованный полуциркульный карниз с дентикулами);

дверное заполнение проемов – конструкция (полусветлое, одностворчатое, с двумя боковыми нестворными частями, с полуциркульной фрамугой с мелкой расстекловкой геометрического рисунка), материал (дерево, окрашенное), оформление (прямоугольные филенки, резные фигуры сов в верхней части наличника, резной пояс стилизованного растительного орнамента во фризе);

дверной проем в откосах – местоположение (угловая часть здания), конфигурация (с коробовым завершением), габариты;

оформление дверного проема (гладкая штукатурка);

дверное заполнение проема – конструкция (полусветлое, одностворчатое, с фрамугой с коробовым завершением и мелкой расстекловкой геометрического рисунка), материал (дерево), цвет (цвет натурального дерева), оформление (прямоугольная филенка в нижней части створки, мелкое остекление геометрического рисунка в верхней филенке, накладки «алмазная грань» между филенками створки и во фризе, резные фигуры сов в верхней части наличника);

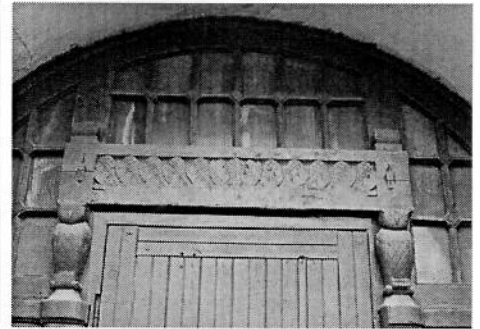
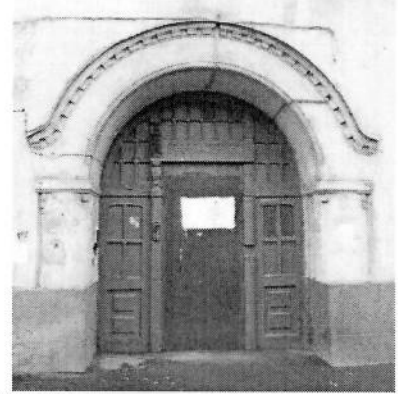
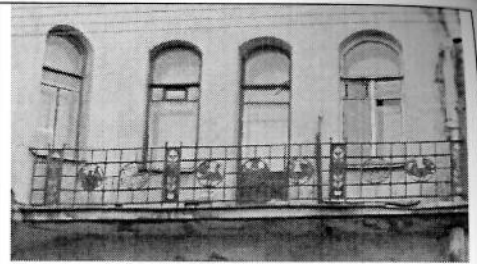



оконные проемы цокольного этажа – местоположение, конфигурация (с коробовыми завершениями), габариты;

оконные проемы 1-5-го этажей, шипцов – местоположение, конфигурация (прямоугольные, с лучковым, полуэллиптическим, коробовым завершениями), габариты;

оформление оконных проемов – гладкая штукатурка, стилизованные уплощенные колонки, стилизованные уплощенные фигурные карнизы, соединенные карнизом стилизованные орнаментированные пинакли, объединенные профилированным завершением стрельчатых очертаний, контррельефный стилизованный геометрический орнамент;

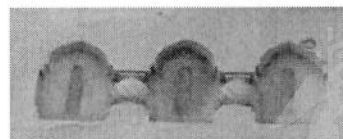
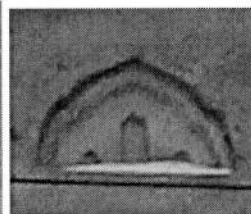
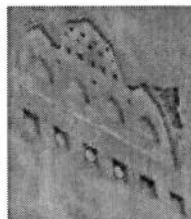
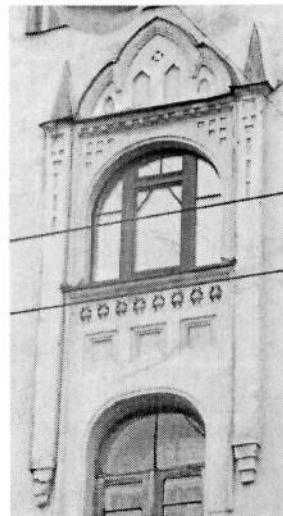
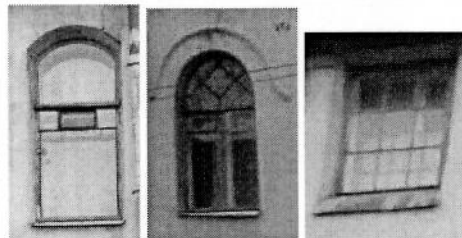
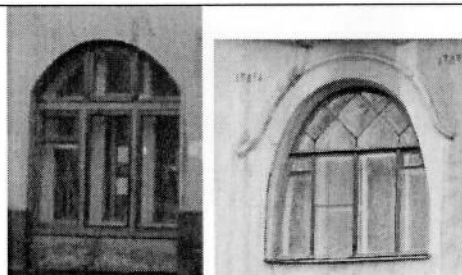

оконное заполнение – рисунок, цвет (коричневый), материал (дерево);

контррельефные фигурные филенки, уплощенные нишки, стилизованный геометрический орнамент – в межоконных простенках, в подоконном пространстве;

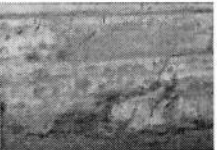

		<p>козырек на кронштейнах – местоположение (над дверным проемом угловой части здания), конфигурация (полуциркульный), габариты, конструкция (на двух кронштейнах), материал (металл), техника исполнения (ковка), рисунок (мотив меандра и радиально расходящихся лучей в кронштейнах, меандр и цветочные розетки во фризе);</p> <p>профилированный межэтажный карниз с сухариками и контррельефными филенками;</p> <p>венчающий профилированный карниз на стилизованных уплощенных ступенчатых кронштейнах;</p> <p>дворовые фасады: материал и характер отделки фасада – гладкая штукатурка;</p> <p>материал отделки цоколя – известняк;</p> <p>дверные проемы – местоположение, конфигурация (прямоугольные), габариты;</p> <p>оконные проемы 1-4-го этажей – местоположение, конфигурация (прямоугольные, с коробовыми завершениями), габариты;</p> <p>оформление дверных и оконных проемов (гладкая штукатурка);</p> <p>оконное заполнение – рисунок, цвет (коричневый), материал (дерево);</p> <p>венчающий профилированный карниз.</p>	      
--	--	--	--

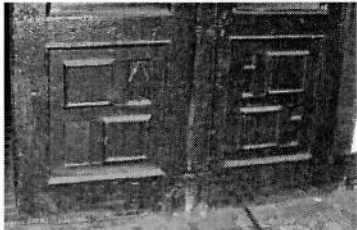
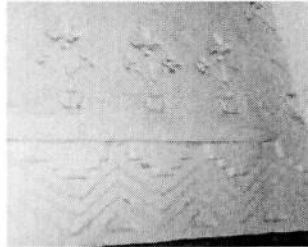
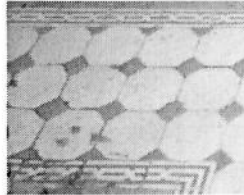

5	<p>Декоративно-художественная отделка интерьеров:</p>	<p>помещение Л-1(1): заполнение тамбура – конструкция (двустворчатое, с двумя боковыми нестворными частями, полусветлое, с остекленной прямоугольной фрамугой), материал (дерево, окрашенное), оформление (фигурные филенки, геометрическая расстекловка верхних филенок створок, нестворных частей, фрамуги);</p> <p>оформление стен (контррельефный геометрический и цветочный орнамент);</p> <p>покрытие пола – вид и материал (керамическая метлахская плитка), цвет (белый, синий), рисунок (клетка, бордюры из плетенки);</p> <p>помещение Л-1(II): арочный проем к помещению Л-1(III);</p> <p>оформление стен (контррельефный геометрический и цветочный орнамент);</p>	     
---	---	--	--

печь-камин — местоположение (средистенная), конфигурация (двухъярусная), габариты, материал облицовки (глазурованные (?) изразцы, окрашенные), оформление (на профилированном плинте, угловые части нижнего яруса и обрамление прямоугольной топки декорированы стилизованным рельефным растительным орнаментом, профилированная орнаментированная полочка, отделяющая нижний ярус от верхнего, расположенного на высоком орнаментированном основании с тремя фигурными нишками, изразцы верхнего яруса с рельефным стилизованным цветочным орнаментом; боковые стороны печи-камина оформлены аналогично лицевым; в завершении фриз с рельефным растительным орнаментом и фигурное навершие с профилями и изображениями цветов);



покрытие пола — вид и материал (керамическая метлахская плитка), цвет (белый, синий), рисунок (клетка, бордюры из плетенки);

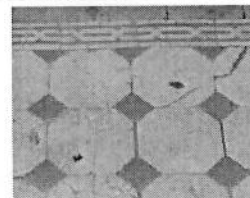

помещение Л-1(III):

оформление плафонов лестничных площадок (профилированные рамы, кессоны);

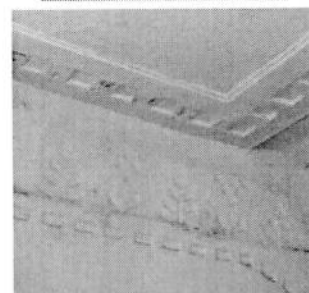

оформление стен лестничных площадок и маршей (контррельефный геометрический и цветочный орнамент);

оформление плафона лестницы (профилированные рамы, кессоны);





оформление стен 5-го этажа лестницы (профилированная тяга, конусовидные нишки);

дверные заполнения — количество (девять), местоположение (по два на каждом этаже)\*, конструкция (двустворчатые, глухие), материал (дерево, окрашенное), оформление (фигарейные филенки, круглые розетки);

\* - одно заполнение заменено на современное;

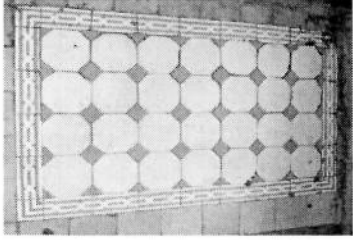

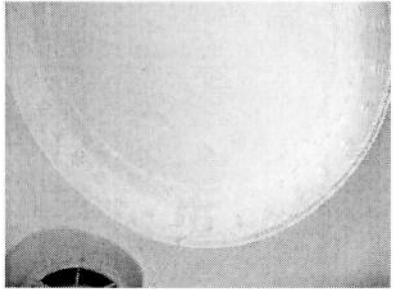
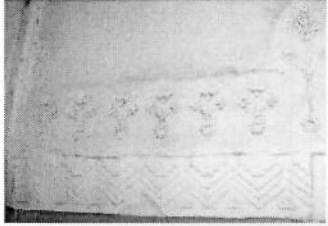
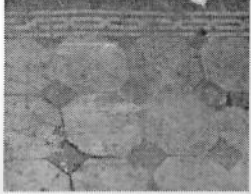
		<p>покрытие полов лестничных площадок – вид и материал (керамическая метлахская плитка), цвет (белый, синий), рисунок (клетка, бордюр из плетенки);</p> <p>помещение Л-2(II): арочный проем в помещение Л-2(III); покрытие пола – вид и материал (метлахская плитка), цвет (белый, синий), рисунок (клетка, бордюр из плетенки);</p> <p>помещение Л-2(III): оформление плафонов лестничных площадок (профилированные рамы, кессоны);</p> <p>оформление стен лестничных площадок и маршей (контррельефный геометрический и цветочный орнамент);</p> <p>оформление плафона лестницы (профилированные рамы, кессоны);</p> <p>оформление стен 5-го этажа лестницы (профилированная тяга, конусовидные нишки);</p> <p>помещения Л-3(I, II): оформление стен (контррельефный геометрический и цветочный орнамент);</p> <p>покрытие пола – материал (керамическая метлахская плитка), цвет (белый, синий), рисунок (клетка, бордюр из плетенки);</p> <p>арочный проем из помещения Л-3(II) в помещение Л-3(III);</p>	     
--	--	---	--

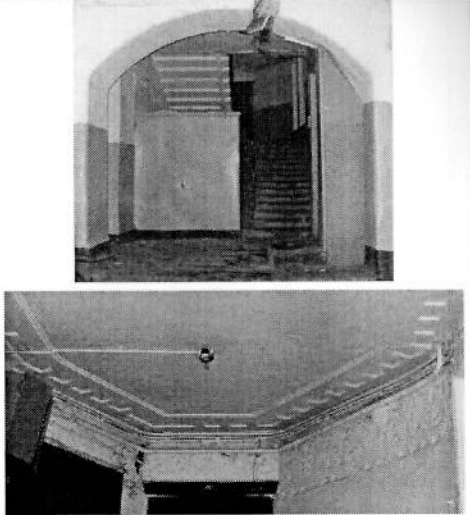
		<p>помещение Л-3(III): оформление плафонов лестничных площадок (профилированные рамы, кессоны);</p> <p>оформление стен лестничных площадок и маршей (контррельефный геометрический и цветочный орнамент);</p> <p>оформление плафона лестницы (профилированные рамы, кессоны);</p> <p>оформление стен 5-го этажа лестницы (профилированная тяга, конусовидные нишки);</p> <p>помещение 7-Н: оформление плафона (профилированные тяги, розетки цветочно-растительного и ложчатого орнамента);</p> <p>покрытие пола – материал (мраморная плита);</p> <p>квартира № 1, комната площадью 22,9 кв.м.:</p> <p>печь – местоположение, конфигурация (круглая в плане, одноярусная), габариты, материал облицовки (рельефные белые изразцы), оформление (цоколь, карниз, аттик с розетками, латунная дверца топки с ручкой);</p> <p>квартира № 5, комната площадью 23,14 кв.м.: оформление плафона (кессоны с лепными стилизованными растительными элементами);</p> <p>комната 8 площадью 22,3 кв.м.: оформление плафона – профилированный карниз по периметру плафона; широкая профилированная рама, декорированная гирляндой и лиственной порезкой; угловые лепные композиции из листьев аканта; центральная лепная розетка из широких листьев водных растений, со скрученными в волюты основаниями листьев;</p> <p>комната 10 площадью 16,9 кв.м.: оформление плафона (профилированный карниз, лепной орнамент в мавританском стиле);</p> <p>оформление стен (фриз с лепным орнаментом в мавританском стиле);</p>	
--	--	---	--



	<p>квартира № 6, комнаты 13, 15, площадью 16,2 и 7,7 кв.м.:*</p> <p>оформление плафона – широкая профилированная рама, состоящая из прямых и фигурных филенок, заполненных растительным орнаментом; угловые лепные композиции из цветочных венков и лент;</p> <p>* - исторически комнаты 13 и 15 – часть единого помещения с единым оформлением плафона;</p> <p>падуга; оформление стен (профилированный карниз);</p> <p>квартира № 7, комната 2, площадью 13,3 кв.м.: печь – местоположение (угловая), конфигурация (двухъярусная), габариты, материал облицовки (рельефные серо-коричневые глазурованные изразцы), оформление (центральный ризалит, изразцы с провисающими волнистыми нитями; угловые части печи закруглены; дверца топки латунная, полочка с обломом «каблук»; высокое навершие, декорированное ромашками на длинных стеблях);</p> <p>комната 11, площадью 26,2 кв.м.: оформление плафона – центральная лепная овальная розетка из скрученных в спирали акантовых листьев; угловые лепные композиции из факела и колчана со стрелами, расположенных крест накрест и объединенных цветочной гирляндой; профилированная рама с «выкружками», филенки, заполненные лепным растительно-геометрическим орнаментом (по периметру плафона);</p> <p>квартира № 8, комната 14, площадью 27,9 кв.м.: печь – местоположение (угловая), конфигурация (однорусная), габариты, материал облицовки (рельефные изразцы белого цвета), оформление (изразцы с венками и предметами оружия);</p> <p>квартира № 10, комната I площадью 17,6 кв.м.: печь – местоположение (угловая), конфигурация (однорусная), габариты, материал облицовки (рельефные терракотовые изразцы), оформление (изразцы с растительным орнаментом; в завершении профилированный карниз с растительным орнаментом);</p>	
--	---	---

квартира № 11,  
комната, площадью 27,9 кв.м.:  
печь – местоположение (угловая),  
конфигурация (двухъярусная),  
габариты, материал облицовки  
(рельефные терракотовые изразцы),  
оформление (с центральным ризалитом,  
цоколь с орнаментом из С-образных  
завитков, изразцы с рельефными  
овалами в листовых завитках,  
прорезных раковинах и листьях;  
полочка с кабошонами и прорезными  
раковинами, фронтоны с волотами, над  
которыми композиция из завитков и  
раковин, цветов; во фризе композиция  
из ветка, фланкированного завитками и  
цветочными гирляндами; дверца топки  
латунная, с ручкой-кнопкой);

комната 10, площадью 25,9 кв.м.:  
печь – местоположение (угловая),  
конфигурация (однорядная), габариты,  
материал облицовки (терракотовые  
рельефные изразцы), оформление  
(изразцы расположены в шахматном  
порядке; фурнитура латунная;  
профилированный карниз с орнаментом  
из листьев; во фризе трельяжная  
решетка, в навершии антефиксы);

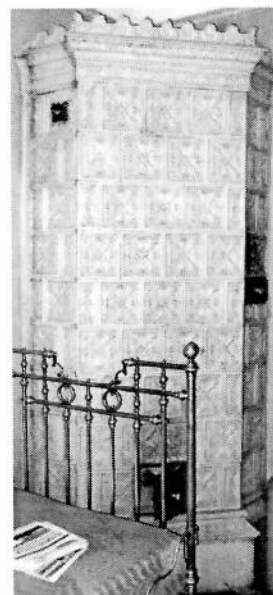

квартира № 11,  
комната 9, площадью 21,5 кв.м.:  
печь – местоположение (угловая),  
конфигурация (однорядная), габариты,  
материал облицовки (рельефные  
терракотовые изразцы), оформление  
(изразцы расположены в шахматном  
порядке, орнамент в виде рокайлей и  
листьев; фриз с трельяжной решеткой;  
профилированный карниз с картушами,  
в навершии антефикс, латунная  
фурнитура);

квартира № 23,  
комната, площадью 18,69 кв.м.:  
печь – местоположение (средистенная),  
конфигурация (однорядная), габариты,  
материал облицовки (рельефные белые  
изразцы), оформление (в верхней трети  
полоса из листовых венков и





	<p>гирлянд); квартира № 28, комната, площадью 26,5 кв.м.: печь – местоположение (угловая), конфигурация (одноярусная), габариты, материал облицовки (рельефные белые изразцы), оформление (в верхней трети полоса из венков, дверца топки латунная);</p> <p>квартира № 58, комната 12, площадью 32,4 кв.м.: печь – местоположение (угловая), конфигурация (одноярусная), габариты, материал облицовки (рельефные белые глазурованные изразцы), оформление (с центральным ризалитом, углы и верх закруглены, во фризе акантовые завитки, дверца топки латунная).</p>	
--	---	--





В настоящем документе прошито  
и скреплено печатью \_\_\_\_\_ листа (ов)  
Спец. I категории юридического  
управления КГИОП,  
А.С. Кузнецова *Кузнецова*

11 АПР 2012



02.04.2024



МЧС РОССИИ

**ГЛАВНОЕ УПРАВЛЕНИЕ  
МИНИСТЕРСТВА РОССИЙСКОЙ ФЕДЕРАЦИИ  
ПО ДЕЛАМ ГРАЖДАНСКОЙ ОБОРОНЫ,  
ЧРЕЗВЫЧАЙНЫМ СИТУАЦИЯМ И ЛИКВИДАЦИИ  
ПОСЛЕДСТВИЙ СТИХИЙНЫХ БЕДСТВИЙ  
ПО Г. САНКТ-ПЕТЕРБУРГУ  
(Главное управление МЧС России  
по г. Санкт-Петербургу)**

ул. Большая Морская, д. 40, лит. А

г. Санкт-Петербург, 190031

тел. (812) 718-25-05, факс (812) 571-53-34

27.03.2024 № ИП-130-689

На № 04-21-4687/24-0-0 от 05.03.2024

Заместителю директора  
СПб ГКУ «Имущество  
Санкт-Петербурга»

Очкивской О.С.

ул. Новгородская, д. 20, лит. А,  
Санкт-Петербург, 191124

О предоставлении учетных данных

Уважаемая Ольга Сергеевна!

Главное управление МЧС России по г. Санкт-Петербургу на Ваш запрос сообщает, что по итогам инвентаризации защитных сооружений гражданской обороны 2018 года, проведенной в соответствии с Постановлением Правительства Санкт-Петербурга от 01.08.2018 № 630, объект недвижимости, расположенный по адресу: Санкт-Петербург, ул. Мытнинская, д. 5/2, лит. А, пом. 21-Н, не является защитным сооружением гражданской обороны.

Заместитель начальника Главного управления  
(по гражданской обороне и защите населения)

Е.В. Цыганов



**ДОКУМЕНТ ПОДПИСАН  
ЭЛЕКТРОННОЙ ПОДПИСЬЮ**

Сертификат: 29BAE15CA93A165B7B259A495AE40D4C

Владелец: Цыганов Егор Вячеславович

Действителен с 14.03.2023 по 06.06.2024

Петроченков Сергей Владимирович  
8 (812) 247-09-95

СПб ГКУ «Имущество СПб»  
№ 04-21-16443/24-0-0  
от 03.04.2024





ЛЕНЭНЕРГО  
ОСНОВАНО В 1918 ГОДУ

ПАО «Ленэнерго»

**ПУБЛИЧНОЕ АКЦИОНЕРНОЕ ОБЩЕСТВО  
ЭНЕРГЕТИКИ И ЭЛЕКТРИФИКАЦИИ «ЛЕНЭНЕРГО»**

площадь Конституции, д. 1, Санкт-Петербург, 196247

тел.: 8 (800) 700-14-71, факс: 8 (812) 494-32-54, e-mail: office@lenenergo.ru, горячая линия: 8 (812) 494-31-71

№ 217182

Бирюкова

**А К Т**

**об осуществлении технологического присоединения**

№ 17-1575

от «03» февраля 2017 г.

Публичное акционерное общество энергетики и электрификации «Ленэнерго»,

(полное наименование сетевой организации)

именуемое в дальнейшем сетевой организацией, в лице

И.о. заместителя директора по реализации и развитию услуг филиала ПАО «Ленэнерго» «Кабельная сеть»

Калинина Вячеслава Андреевича,

(должность, Ф.И.О. лица – представителя сетевой организации)

действующего на основании

Доверенности № 746-16 от 30.12.2016 г.

(устава, доверенности, иных документов)

с одной стороны, и

Комитет имущественных отношений Санкт-Петербурга

(полное наименование заявителя – юридического лица, Ф.И.О. заявителя – физического лица)

именуемый в дальнейшем заявителем с другой стороны, вместе именуемые сторонами, оформили и подписали настоящий акт о нижеследующем.

Характеристики выполненного присоединения:

максимальная мощность: **3 (три) кВт**, с учетом присоединенных энергопринимающих устройств субабонентов. Энергопринимающие устройства заявителя: **ВРУ в совокупности с питающей, распределительной и групповой сетями объекта.**

№ объекта	Наименование объекта	Адрес объекта
1	Нежилое помещение	г. Санкт-Петербург, Мытнинская ул., д.5/2, лит.А, пом.21Н (площадь 181,2 кв.м)



Перечень точек присоединения:

№ объекта	Точка присоединения	Источник питания (наименование питающих линий)	Описание точки присоединения	Уровень напряжения (кВ)	Максимальная мощность (кВт)	Категория надежности электроснабжения	Предельное значение коэффициента реактивной мощности (tg φ)	Устройства защиты, релейной защиты, противоаварийной и режимной автоматики
1	РУ-0,4 кВ кабельного киоска №308 (через распределительную сеть дома)	ТЭЦ-ЭС-2, ф.2-16, ф.2-18, ф.2-32 (РТП 118, ТП 42)	контактные соединения коммутационных аппаратов в РУ-0,4 кВ кабельного киоска №308 и кабельных наконечников кабельной линии 0,4 кВ, отходящей в сторону ГРЩ 0,4 кВ дома № 5/2, лит. А по Мытнинской ул. (через распределительную сеть дома)	0,4	3	3	0,35	-

Приборы учета (измерительные комплексы):

№ объекта	Точка присоединения	Приборы учета			Измерительные трансформаторы тока				Измерительные трансформаторы напряжения			
		Место установки	Тип	Класс точности	Место установки	Тип	Коэффициент трансформации	Класс точности	Место установки	Тип	Коэффициент трансформации	Класс точности
1	Учет электроэнергии организован в соответствии с требованиями раздела X Основных положений функционирования розничных рынков, утвержденных Постановлением Правительства РФ № 442 от 04.05.2012 г.											

Прочие сведения:

Технические условия ранее присоединенных энергопринимающих устройств к электрическим сетям согласно фактической схеме электроснабжения №17-1575-КС-СТП от 20.01.2017г.

Стороны подтверждают, что технологическое присоединение энергопринимающих устройств (энергетических установок) к электрической сети сетевой организации выполнено в соответствии с правилами и нормами.

Заявитель претензий по оказанию услуг к сетевой организации не имеет.

ПАО «Ленэнерго»  
№ 217182  
Сирюкова

Подписи сторон:

Сетевая организация:  
ПАО «Ленэнерго»

Заявитель:  
Комитет имущественных отношений  
Санкт-Петербурга  
Председатель

И.о. заместителя директора по реализации и развитию услуг филиала ПАО «Ленэнерго» «Кабельная сеть»

/Калинин В.А./

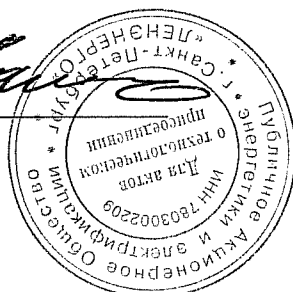

Кальсин В.А.  
17-1575-ЦР

Листов от 11

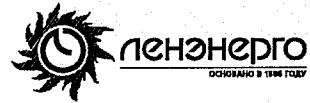

**ПУБЛИЧНОЕ АКЦИОНЕРНОЕ ОБЩЕСТВО  
ЭНЕРГЕТИКИ И ЭЛЕКТРИФИКАЦИИ «ЛЕНЭНЕРГО»**

площадь Конституции, д. 1, Санкт-Петербург, 196247

тел.: 8 (800) 700-14-71, факс: 8 (812) 494-32-54, e-mail: office@lenenergo.ru, горячая линия: 8 (812) 494-31-71

**ТЕХНИЧЕСКИЕ УСЛОВИЯ**

**ранее присоединенных энергопринимающих устройств к электрическим  
сетям согласно фактической схеме электроснабжения**

заявка № 17-1575-КС-СТП

от 20.01.2017г.

Заявитель: Комитет имущественных отношений Санкт-Петербурга

1. Наименование энергопринимающих устройств заявителя: ВРУ объекта в совокупности с питающей, распределительной и групповой сетями.

2. Наименование и местонахождение объекта энергопринимающих устройств заявителя: нежилое помещение, г. Санкт-Петербург, Мытнинская ул., д.5/2, лит.А, пом.21Н

3. Максимальная мощность, присоединенных энергопринимающих устройств заявителя составляет: 3кВт

4. Категория надежности: третья

Электроприемники третьей категории: 3 кВт

5. Класс напряжения электрических сетей, к которым осуществлено технологическое присоединение: 0,4 кВ

6. Точка присоединения и максимальная мощность энергопринимающих устройств по каждой точке присоединения к электрической сети: контактные соединения коммутационных аппаратов в РУ-0,4 кВ кабельного киоска №308 и кабельных наконечников кабельной линии 0,4 кВ, отходящей в сторону ГРЩ 0,4 кВ дома № 5/2, лит. А по Мытнинской ул. (через распределительную сеть дома).

7. Источник питания: ТЭЦ-ЭС-2, ф.2-16, ф.2-18, ф.2-32 (РТП 118, ТП 42)

8. Требования к устройствам релейной защиты, регулированию реактивной мощности, противоаварийной и режимной автоматике, телемеханике, связи, изоляции и защите от перенапряжения, устройствам, обеспечивающим контроль величины максимальной мощности: **в соответствии с ПУЭ и другими нормативными документами.**

9. Требования к измерительному комплексу электрической энергии:

9.1. Требования к устройствам защиты, релейной защиты, противоаварийной и режимной автоматике (в соответствии с расчетным током, п.3.1.4 и 7.1.24 ПУЭ):

9.1.1. Предусмотреть на вводе в ВРУ объекта установку автоматического выключателя с номинальным током расцепителя равным 16А в случае однофазного ввода, 6 А в случае трехфазного ввода.

9.2. Требования к счетчикам электроэнергии:

Счетчики электроэнергии должны соответствовать требованиям законодательства Российской Федерации об обеспечении единства измерений, соответствовать требованиям ГОСТ 52322-2005, ГОСТ 52323-2005 «Статические счетчики ватт-часов активной энергии переменного тока» и иметь:

- Класс точности 1,0 и выше.

(Постановление Правительства Российской Федерации № 442 от 4.05.2012 г.);

- Пломбы государственной поверки на вновь устанавливаемых трехфазных счетчиках с давностью не более 12 месяцев для однофазных не более 24 месяцев (ПУЭ 6 издание Глава 1.5.);
- Свидетельство об утверждении типа средств измерений, паспорт на прибор учета, действующее свидетельство о поверке.

#### 9.3. Требования к измерительным трансформаторам тока

Трансформаторы тока при новом строительстве и реконструкции энергообъектов устанавливаются в каждую фазу. Трансформаторы должны соответствовать ГОСТ 7746-2001 и иметь:

- Свидетельство об утверждении типа средств измерений, действующие свидетельства о поверке.
- Класс точности измерительных обмоток 0,5S и выше.

Защиту от несанкционированного доступа выводов измерительных обмоток.

#### 9.4. Требования к месту установки:

Приборы учета подлежат установке на границах балансовой принадлежности объектов электроэнергетики (энергопринимающих устройств) смежных субъектов розничного рынка (Постановление Правительства Российской Федерации № 442 от 4.05.2012 г.).

При невозможности установки на границах балансовой принадлежности приборы учета электроэнергии должны обеспечивать передачу информации в центр сбора и обработки данных ПАО «Ленэнерго» (ПК «Пирамида 2000»).

#### 9.5. Требования к монтажу:

В соответствии с ПУЭ 6 и 7 издания, в том числе Глава 1.5., Глава 1.7., Раздел 3, Глава 7.1. Все вводные автоматы, рубильники, предохранители, клеммные и переходные колодки находящиеся до счетчиков, должны иметь техническую возможность для опломбирования. Все шины и механические соединения, находящиеся до измерительных трансформаторов тока, должны быть закрыты изоляционными панелями с возможностью их опломбирования.

#### 9.6. Требования к сдаче приборов учета в эксплуатацию:

После выполнения работ направить в филиал ПАО «Ленэнерго» «Кабельная сеть» заявку на оформление Актов допуска прибора учета в эксплуатацию (Постановление Правительства Российской Федерации № 442 от 4.05.2012 г.).

На осмотре электроустановки представить сотруднику Службы реализации услуг и учета электроэнергии филиала ПАО «Ленэнерго» «Кабельная сеть» однолинейную схему электроснабжения объекта, утвержденную подписью ответственного лица (ответственного за электрохозяйство).

Технологическое присоединение энергопринимающих устройств (энергетических установок) к электрической сети Сетевой организации должно быть выполнено в соответствии с действующими правилами и нормами.

Настоящие технические условия составлены в двух экземплярах и приобретают законную силу с момента их подписания и регистрации в ПАО «Ленэнерго».

**После оформления Акта допуска прибора учета в эксплуатацию обратиться в ПАО «Ленэнерго» для получения Акта об осуществлении технологического присоединения.**

От ПАО «Ленэнерго»:

