

ПРАВИТЕЛЬСТВО САНКТ- ПЕТЕРБУРГА
КОМИТЕТ ИМУЩЕСТВЕННЫХ ОТНОШЕНИЙ САНКТ-ПЕТЕРБУРГА

РЕШЕНИЕ

о проведении аукциона на право заключения договора аренды объекта нежилого фонда,
находящегося в государственной собственности Санкт-Петербурга

от 09.06.2024

№ 05-25-14616/24-0-0

В соответствии с распоряжением Комитета имущественных отношений Санкт-Петербурга от 31.07.2019 № 127-р «О проведении аукционов на право заключения договоров аренды объектов нежилого фонда, находящихся в государственной собственности Санкт-Петербурга»:

1. Провести торги в форме аукциона на право заключения договора аренды объекта нежилого фонда (далее – Аукцион), находящегося в государственной собственности Санкт-Петербурга (далее – Объект), расположенного по адресу: Санкт-Петербург, Саловая ул., д. 51, литера А, помещение 45Н.

Район Санкт-Петербурга: Адмиралтейский

Кадастровый номер: 78:32:0001150:65

Этаж: цоколь

Общая площадь помещения: 51,1 кв.м

Входы: 1 отдельный с улицы

Элементы благоустройства: электроснабжение, водоснабжение, канализация, отопление

Целевое назначение: нежилое

2. АО «Фонд имущества Санкт-Петербурга» обеспечить организацию Аукциона.

3. Проведение Аукциона осуществляется в электронной форме.

4. Установить, что:

4.1. Договор аренды Объекта заключается на 10 лет.

4.2. Начальная цена составляет 925 000 (девятьсот двадцать пять тысяч рублей) (без учета НДС).

5. Ограничения, обременения в отношении Объекта, определяемые в соответствии с заключениями уполномоченных исполнительных органов государственной власти и сведениями из Единого государственного реестра недвижимости: Объект относится к числу выявленных объектов культурного наследия "Дом Г.Р. Державина (Кукановых)".

6. Информация о наличии (отсутствии) перепланировок/переустройства Объекта, не согласованных в установленном порядке: самовольная перепланировка.

7. Информация о наличии (отсутствии) технологического присоединения энергопринимающих устройств, необходимых для электроснабжения Объекта к электрическим сетям: 4,72 кВт

8. Участниками Аукциона могут являться только физические лица, не являющиеся индивидуальными предпринимателями и применяющие специальный налоговый режим «Налог на профессиональный доход», субъекты малого и среднего предпринимательства, имеющие право на поддержку органами государственной власти и органами местного самоуправления в соответствии с частями 3 и 5 статьи 14 Федерального закона от 24.07.2007 №209-ФЗ «О развитии малого и среднего предпринимательства в Российской Федерации», или организации, образующие инфраструктуру поддержки субъектов малого и среднего предпринимательства.

Заместитель
Комитета

председателя

ДОКУМЕНТ ПОДПИСАН
ЭЛЕКТРОННОЙ ПОДПИСЬЮ

Сертификат 30A938D147CAB513E536F99D7AA574DC
Владелец Федоров Кирилл Валентинович
Действителен с 15.06.2023 по 07.09.2024

К.В.Федоров

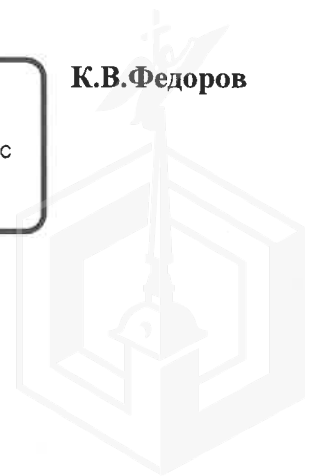

СПРАВКА ДЛЯ РАСЧЕТА АРЕНДНОЙ ПЛАТЫ



1. Сведения об объекте.

Адрес объекта:

Район	Адмиралтейский	Улица	Садовая улица		
Номер дома	51	Корпус		Литера	A

Описательный адрес (угловых и сквозных строений):

Садовая улица, дом 51; проспект Римского-Корсакова, дом 2

Тип здания:

- Капитальное
 Капитальное деревянное

Тип объекта аренды:

- здание часть здания
 сооружение часть сооружения
 помещение(я) часть(и) помещения(й)

Номер объекта учета *:

45-Н

Номер помещения(й) (части(ей)), сдаваемого(ых) в аренду **:

45-Н

Занимаемые этажи:

- 1-й этаж
 2-й этаж (с лифтом)
 2-й этаж (без лифта)
 Выше 2-го (с лифтом)
 Выше 2-го (без лифта)
 Подвал (с заглублением до 1.5 м включительно)
 Подвал (с заглублением более 1.5 м)
 Цоколь (с заглублением до 0.5 м включительно)
 Цоколь (с заглублением более 0.5 м)

Элементы благоустройства здания:

- Электроснабжение
 Водоснабжение
 Отопление
 Канализация

Элементы благоустройства объекта учета *:

- Электроснабжение
 Водоснабжение
 Отопление
 Канализация

Элементы благоустройства объекта аренды **:

- Электроснабжение Водоснабжение
 Отопление Канализация

Технический этаж

Входы в помещение:	Количество:	Номера по ситуационному плану:
С улицы отдельных:	1	5
С улицы общих:		
Со двора отдельных:		
Со двора общих:		
Через проходную:		

Общая площадь здания (кв. м):

(заполняется при учете ПОН)

Общая площадь объекта учета (кв. м):

51.1

Общая площадь помещения(й) (части(ей)),
сдаваемого в аренду на занимаемом этаже (кв.м):

51.1

45-Н

Коэффициент потребительских качеств ***:

Общая площадь помещения(й) (части(ей)), сдаваемого(ых) в
аренду на занимаемом этаже,

с учетом коэффициента потребительских качеств ***(кв. м):

Общая площадь объекта аренды (кв.м):

51.1

Примечание:

Общая площадь объекта учета по сведениям Единого государственного реестра недвижимости: 51.1 кв.м

В 2012 году (с учетом последующих корректировок, при наличии) в филиал ФГБУ «ФКП Росреестра» по Санкт-Петербургу сведения о помещении были переданы для включения в Государственный кадастр недвижимости (с 01.01.2017 - Единый государственный реестр недвижимости) – верно/неверно (ненужное зачеркнуть)

Сведения о перепланировке и т.д.

Характеристики объекта аренды и тип входа в объект аренды указаны согласно Выписке из ЕГРН от 06.07.2023

№ КУВИ-001/2023-156115699 на основании обращения СПб ГКУ "Имущество Санкт-Петербурга" от 19.07.2023 №04-10-14400/23-0-0. Элементы благоустройства объекта аренды указаны по состоянию на 28.07.2023.

* не заполняется при учете первичного объекта недвижимости

** не заполняется, если объектом аренды является здание, сооружение

*** не заполняется, если объект аренды соответствует объекту учета

2. Схема расположения входов.

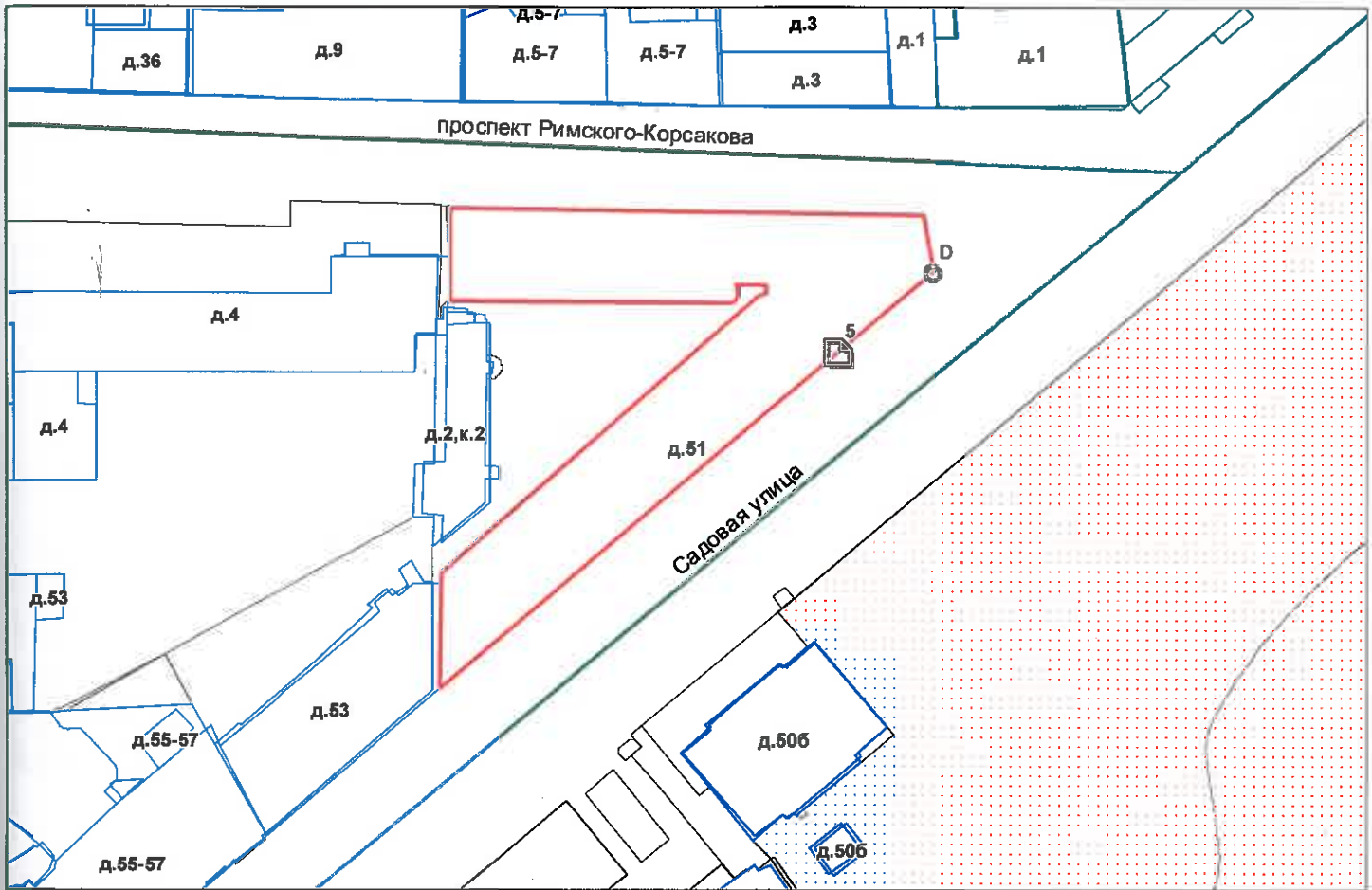

— границы строения

Дополнительные сведения о строении: _____

3. Ведомость координат центров входов.

№ п/п	Характерная точка	№ вх.	Координаты центра входа		Примечание
			X, м	Y, м	
1	D	5	113465.62	92964.15	

Исполнитель: Филь С.И.

Начальник ПИБ Центрального
департамента кадастровой
деятельности:

Дата: 28 июля 2023 года

Район:

Адмиралтейский



Всего пронумеровано и
прошнуровано 2 листа(ов)
«28» 07 2023 г.

Начальник ПИБ Центрального
департамента кадастровой
деятельности В.Б. Митичева



Филиал публично-правовой компании "Роскадастр" по Санкт-Петербургу
полное наименование органа регистрации прав

Выписка из Единого государственного реестра недвижимости об основных характеристиках и зарегистрированных правах на объект недвижимости

Сведения об основных характеристиках объекта недвижимости

На основании запроса от 15.01.2024, поступившего на рассмотрение 15.01.2024, сообщаем, что согласно записям Единого государственного реестра недвижимости:

Раздел 1 Лист 1

Помещение			
вид объекта недвижимости			
Лист № 1 раздела 1	Всего листов раздела 1: 1	Всего разделов: 3	Всего листов выписки: 4
15.01.2024г. № КУВИ-001/2024-12769349			
Кадастровый номер:		78:32:0001150:65	

Номер кадастрового квартала:	78:32:0001150
Дата присвоения кадастрового номера:	14.09.2012
Ранее присвоенный государственный учетный номер:	Кадастровый номер 78:32:1150:1:3:3
Местоположение:	г.Санкт-Петербург, Садовая улица, дом 51, литера А, помещение 45-Н
Площадь, м2:	51.1
Назначение:	Нежилое
Наименование:	Нежилое помещение
Номер, тип этажа, на котором расположено помещение, машино-место	Цокольный этаж № цокольный
Вид жилого помещения:	данные отсутствуют
Кадастровая стоимость, руб:	4898692.93
Кадастровые номера иных объектов недвижимости, в пределах которых расположен объект недвижимости:	78:32:0001150:5
Виды разрешенного использования:	данные отсутствуют
Сведения об отнесении жилого помещения к определенному виду жилых помещений специализированного жилищного фонда, к жилым помещениям наемного дома социального использования или наемного дома коммерческого использования:	данные отсутствуют
Статус записи об объекте недвижимости:	Сведения об объекте недвижимости имеют статус "актуальные, ранее учтенные"
Особые отметки:	данные отсутствуют
Получатель выписки:	Попова Полина Владимировна, действующий(ая) на основании документа "" САНКТ-ПЕТЕРБУРГСКОЕ ГОСУДАРСТВЕННОЕ КАЗЕННОЕ УЧРЕЖДЕНИЕ "ИМУЩЕСТВО САНКТ-ПЕТЕРБУРГА"

	ДОКУМЕНТ ПОДПИСАН ЭЛЕКТРОННОЙ ПОДПИСЬЮ	
полное наименование должности	Сертификат: 00ВВ056В7401СВ38D2В3576АСDC8425108 Владелец: ФЕДЕРАЛЬНАЯ СЛУЖБА ГОСУДАРСТВЕННОЙ РЕГИСТРАЦИИ, КАДАСТРА И КАРТОГРАФИИ Действителен: с 27.06.2023 по 19.09.2024	инициалы, фамилия

Выписка из Единого государственного реестра недвижимости об основных характеристиках и зарегистрированных правах на объект недвижимости
Сведения о зарегистрированных правах

Помещение			
вид объекта недвижимости			
Лист № 1 раздела 2	Всего листов раздела 2: 2	Всего разделов: 3	Всего листов выписки: 4
15.01.2024г. № КУВИ-001/2024-12769349			
Кадастровый номер:		78:32:0001150:65	

1	Правообладатель (правообладатели):	1.1	Санкт-Петербург
	Сведения о возможности предоставления третьим лицам персональных данных физического лица:	1.1.1	данные отсутствуют
2	Вид, номер, дата и время государственной регистрации права:	2.1	Собственность 891285.1 16.12.1999 00:00:00
4	Сведения об осуществлении государственной регистрации сделки, права, ограничения права без необходимого в силу закона согласия третьего лица, органа:	4.1	данные отсутствуют
5	Ограничение прав и обременение объекта недвижимости:		
5.1	вид:	Прочие ограничения прав и обременения объекта недвижимости	
	дата государственной регистрации:	21.11.2009 00:00:00	
	номер государственной регистрации:	78-78-30/0068/2009-191	
	срок, на который установлены ограничение прав и обременение объекта недвижимости:	данные отсутствуют	
	лицо, в пользу которого установлены ограничение прав и обременение объекта недвижимости:	публичный	
	сведения о возможности предоставления третьим лицам персональных данных физического лица	данные отсутствуют	
	основание государственной регистрации:	Приказ Комитета по государственному контролю, использованию и охране памятников истории и культуры Санкт-Петербурга "Об утверждении Списка вновь выявленных объектов, представляющих историческую, научную, художественную или иную культурную ценность", № 15, выдан 20.02.2001	
	сведения об осуществлении государственной регистрации сделки, права, ограничения права без необходимого в силу закона согласия третьего лица, органа:	данные отсутствуют	

 ДОКУМЕНТ ПОДПИСАН ЭЛЕКТРОННОЙ ПОДПИСЬЮ Сертификат: 00BV056B7401CB38D2B3576ACDC8425108 Владелец: ФЕДЕРАЛЬНАЯ СЛУЖБА ГОСУДАРСТВЕННОЙ РЕГИСТРАЦИИ, КАДАСТРА И КАРТОГРАФИИ Действителен: с 27.06.2023 по 19.09.2024	инициалы, фамилия
полное наименование должности	

Помещение	
вид объекта недвижимости	
Лист № 2 раздела 2	Всего листов раздела 2: 2
Всего разделов: 3	Всего листов выписки: 4
15.01.2024г. № КУВИ-001/2024-12769349	
Кадастровый номер:	78:32:0001150:65
	сведения об управляющем залогом и о договоре управления залогом, если такой договор заключен для управления ипотекой:
	данные отсутствуют
	сведения о депозитарии, который осуществляет хранение обездвиженной документарной закладной или электронной закладной:
	сведения о внесении изменений или дополнений в регистрационную запись об ипотеке:
6	Заявленные в судебном порядке права требования:
	данные отсутствуют
7	Сведения о возражении в отношении зарегистрированного права:
	данные отсутствуют
8	Сведения о возможности предоставления третьим лицам персональных данных физического лица
	данные отсутствуют
9	Сведения о наличии решения об изъятии объекта недвижимости для государственных и муниципальных нужд:
	данные отсутствуют
10	Сведения о невозможности государственной регистрации без личного участия правообладателя или его законного представителя:
	данные отсутствуют
11	Правопритязания и сведения о наличии поступивших, но не рассмотренных заявлений о проведении государственной регистрации права (перехода, прекращения права), ограничения права или обременения объекта недвижимости, сделки в отношении объекта недвижимости:
	отсутствуют



ДОКУМЕНТ ПОДПИСАН
ЭЛЕКТРОННОЙ ПОДПИСЬЮ

Сертификат: 00ВВ056В7401СВ38D2В3576АСDС8425108

Владелец: ФЕДЕРАЛЬНАЯ СЛУЖБА ГОСУДАРСТВЕННОЙ
РЕГИСТРАЦИИ, КАДАСТРА И КАРТОГРАФИИ
Действителен: с 27.06.2023 по 19.09.2024

полное наименование должности

инициалы, фамилия

Выписка из Единого государственного реестра недвижимости об основных характеристиках и зарегистрированных правах на объект недвижимости
 План расположения помещения, машино-места на этаже (плане этажа)

Помещение			
вид объекта недвижимости			
Лист № 1 раздела 5	Всего листов раздела 5: 1	Всего разделов: 3	Всего листов выписки: 4
15.01.2024г. № КУВИ-001/2024-12769349			
Кадастровый номер: 78:32:0001150:65		Номер этажа (этажей): цокольный	

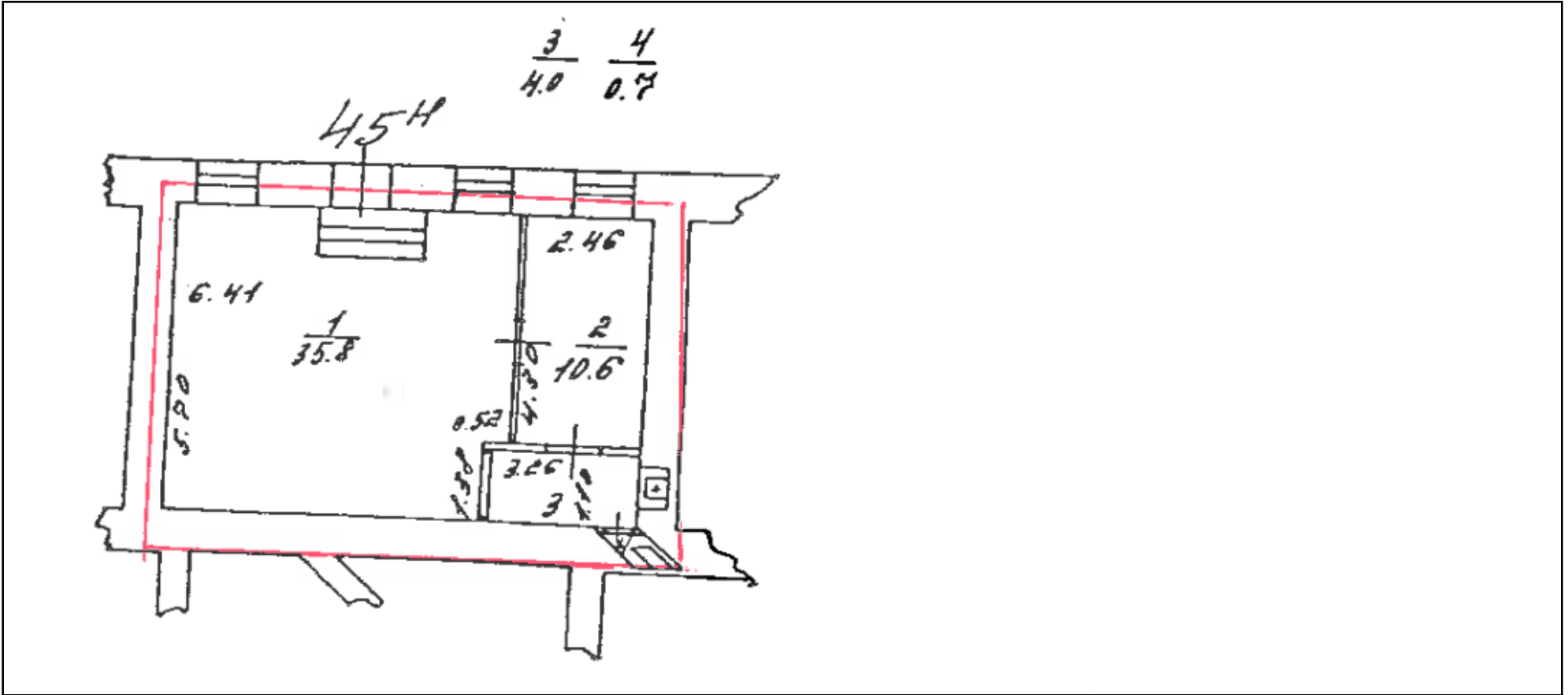

Масштаб 1

 ДОКУМЕНТ ПОДПИСАН
 ЭЛЕКТРОННОЙ ПОДПИСЬЮ
 Сертификат: 00ВВ056В7401СВ38D2В3576АСDС8425108
 Владелец: ФЕДЕРАЛЬНАЯ СЛУЖБА ГОСУДАРСТВЕННОЙ
 РЕГИСТРАЦИИ, КАДАСТРА И КАРТОГРАФИИ
 Действителен: с 27.06.2023 по 19.09.2024

полное наименование должности

инициалы, фамилия



ПРАВИТЕЛЬСТВО САНКТ-ПЕТЕРБУРГА

КОМИТЕТ ПО ГОСУДАРСТВЕННОМУ
КОНТРОЛЮ, ИСПОЛЬЗОВАНИЮ
И ОХРАНЕ ПАМЯТНИКОВ ИСТОРИИ
И КУЛЬТУРЫ

САНКТ-ПЕТЕРБУРГСКОЕ
ГОСУДАРСТВЕННОЕ КАЗЕННОЕ
УЧРЕЖДЕНИЕ
"ЦЕНТР ИНФОРМАЦИОННОГО
ОБЕСПЕЧЕНИЯ ОХРАНЫ ОБЪЕКТОВ
КУЛЬТУРНОГО НАСЛЕДИЯ"
(СПб ГКУ ЦИОООКН)

ул. Зодчего Росси, д. 1-3, Санкт-Петербург, 191011
тел. (812) 417-2232
<http://cioookn.kgiop.gov.spb.ru>

№01-43-1205/24-0-1 от 24.01.2024

№ 01-43-1205/24-0-0 от 23.01.2024

На № 04-07-1086/24-0-0 от 22.01.2024

На Ваше обращение сообщаем, что объект по адресу: **г. Санкт-Петербург, Садовая улица, дом 51, литера А** на основании Приказа председателя КГИОП № 15 от 20.02.2001 относится к числу выявленных объектов культурного наследия "Дом Г.Р. Державина (Кукановых)".

Объект подлежит государственной охране и использованию в соответствии с Федеральным законом от 25.06.2002 № 73-ФЗ "Об объектах культурного наследия (памятниках истории и культуры) народов Российской Федерации", Законом Санкт-Петербурга от 12.07.2007 № 333-64 "Об охране объектов культурного наследия в Санкт-Петербурге", а также иными нормативными правовыми актами.

**Начальник отдела информации об
объектах культурного наследия и
режимах зон охраны**

ДОКУМЕНТ ПОДПИСАН
ЭЛЕКТРОННОЙ ПОДПИСЬЮ

Сертификат 0089D64633FBC4DECB870F76DC4FBFA084
Владелец **Коробкова Елена Валентиновна**
Действителен с 18.12.2023 по 12.03.2025

Коробкова

Долгушина М.И.
(812) 417-43-46





ПРАВИТЕЛЬСТВО САНКТ-ПЕТЕРБУРГА
КОМИТЕТ ПО ГОСУДАРСТВЕННОМУ
КОНТРОЛЮ, ИСПОЛЬЗОВАНИЮ
И ОХРАНЕ ПАМЯТНИКОВ
ИСТОРИИ И КУЛЬТУРЫ
(КГИОП)

пл. Ломоносова, д. 1, Санкт-Петербург, 191023
Тел. (812) 417-43-03, Факс (812) 710-42-45
E-mail: kgiop@gov.spb.ru
<https://www.gov.spb.ru>, <http://kgiop.ru>

№01-43-16540/23-0-1 от 10.07.2023

На № 04-07-13541/23-0-0 от 07.07.2023

Рег. № 01-43-16540/23-0-0 от 07.07.2023

Заместителю директора СПб ГКУ
«Имущество Санкт-Петербурга»
Комитета имущественных отношений
Санкт-Петербурга

Очкивской О.С.

gku@commim.spb.ru

Уважаемая Ольга Сергеевна!

Рассмотрев Ваше обращение, КГИОП сообщает следующее.

1. Объект по адресу: г. Санкт-Петербург, Садовая улица, дом 51, литера А на основании приказа КГИОП от 20.02.2001 № 15 является выявленным объектом культурного наследия «Дом Г.Р. Державина (Кукановых)».

Ранее на помещение 45-Н КГИОП заключалось охранное обязательство от 20.03.2014 № 12753. В силу пункта 4 названного охранного обязательства последнее прекращает свое действие при прекращении права пользователя на помещение со дня передачи помещения по акту от пользователя третьему лицу. Дополнительно сообщаем, что заявлений о расторжении указанного договора в КГИОП не поступало.

2. Объект по адресу: г. Санкт-Петербург, Троицкая площадь П.С., дом 3, литера А; улица Куйбышева, дом 1/5, литера А на основании приказа КГИОП от 20.02.2001 № 15 является выявленным объектом культурного наследия «Здание института «ЛенНИИпроект» и жилой дом». Ранее на помещение 4-Н охранное обязательство КГИОП не заключалось.

3. Объект по адресу: г. Санкт-Петербург, проспект Энгельса, дом 55, литера А на основании приказа КГИОП от 20.02.2001 № 15 является выявленным объектом культурного наследия «Жилой дом». Ранее на помещение 1-С охранное обязательство КГИОП не заключалось.

В соответствии с пунктом 7.1 статьи 47.6 Федерального закона от 25.06.2002 № 73-ФЗ «Об объектах культурного наследия (памятниках истории и культуры) народов Российской Федерации» (далее – Федеральный закон) в отношении выявленных объектов культурного наследия охранное обязательство не утверждается.

Согласно пункту 9 статьи 16.1 Федерального закона собственник или иной законный владелец выявленного объекта культурного наследия обязан выполнять определенные пунктами 1-3 статьи 47.3 Федерального закона требования к содержанию и использованию выявленного объекта культурного наследия.

В соответствии с пунктом 10 статьи 48 Федерального закона договор, предусматривающий передачу права собственности на выявленный объект культурного наследия, прав владения и (или) пользования таким объектом, должен содержать в качестве существенного условия обязательство лица, у которого возникают права собственности, владения или пользования таким объектом по выполнению требований, установленных пунктами 1-3 статьи 47.3 Федерального закона в отношении такого объекта. В случае отсутствия в таком договоре указанного существенного условия сделка является ничтожной.

4. Объект по адресу: г. Санкт-Петербург, Литейный проспект, дом 10, литера А на основании Закона Санкт-Петербурга от 05.07.1999 № 174-27 является объектом культурного

наследия регионального значения «Дом, где с 1930 по 1942 г. жил металлург Байков Александр Александрович».

В порядке, установленном статьей 47.6 Федерального охранное обязательство на указанный объект культурного наследия КГИОП не утверждалось, ранее на помещение 5-Н КГИОП охранное обязательство не заключалось.

5. Объект по адресу: г. Санкт-Петербург, 4-я Советская улица, дом 46/8, литера А на основании распоряжения КГИОП от 14.04.2023 № 235-рп является объектом культурного наследия регионального значения «Дом П.Ф. Дыренкова».

В порядке, установленном статьей 47.6 Федерального охранное обязательство на указанный объект культурного наследия КГИОП не утверждалось, ранее на помещение 4-Н КГИОП охранное обязательство не заключалось.

В случае, если к моменту заключения договора, не оформлено охранное обязательство, предусмотренное статьей 47.6 Федерального закона или отсутствует ранее заключенное охранное обязательство, лицо, у которого на основании указанных договоров возникает право собственности на объект культурного наследия, включенный в реестр, либо права владения и (или) пользования таким имуществом, обязано выполнять требования в отношении объекта культурного наследия, включенного в реестр, предусмотренные пунктами 1 - 3 статьи 47.3 Федерального закона, до момента вручения такому лицу охранного обязательства, предусмотренного статьей 47.6 Федерального закона.

Учитывая сказанное, при отсутствии охранного обязательства существенным условием договора, предусматривающего передачу права собственности на объект культурного наследия, является обременение Объекта обязанностью нового правообладателя по выполнению требований в отношении объекта культурного наследия, предусмотренные пунктами 1 - 3 статьи 47.3 Федерального закона.

Приложение на 16 листах в 1 экз.

**Начальник Юридического
управления-юрисконсульт
КГИОП**

**ДОКУМЕНТ ПОДПИСАН
ЭЛЕКТРОННОЙ ПОДПИСЬЮ**

Сертификат 323F11E9AB574CF81C9BE2B697A8EE43
Владелец **Трушина Жанна Германовна**
Действителен с 14.06.2023 по 06.09.2024

Ж.Г. Трушина



**Санкт-Петербургское государственное казенное учреждение
«Имущество Санкт-Петербурга»
Отдел проведения проверок и обследований
земельных участков и объектов нежилого фонда**

г. Санкт-Петербург

«10» ноября 2023 г.

1. Адрес: г. Санкт-Петербург, ул. Садовая, д. 51, лит. А, пом. 45-Н
 2. Площадь: 51,1 кв. м.
 3. Этаж: цоколь
 4. Вход: отдельный с улицы
 5. Кадастровый номер: 78:32:0001150:65
 6. Состояние: удовлетворительное
 7. Элементы благоустройства: визуально выявлены элементы электроснабжения, водоснабжения, канализации.
 8. Обследование проводилось с использованием документов технического и кадастрового учета: поэтажный план из выписки ЕГРН от 27.09.2023г.
 9. В результате обследования объекта нежилого фонда установлено:
Помещение использует бывший арендатор ИП Полякова Татьяна Германовна под магазин «Пчеловодство».
- Визуально выявлены перепланировки:
в перегородке между ч.п.1 и ч.п.3 оборудован дверной проем (фото №8).

Фотофиксация произведена на фотоаппарат Nikon COOLPIX AW130 № 42029992

Лицо, ответственное за обеспечение доступа:

Приложение: материалы фотофиксации на 3 л.

Инспектор по обследованию ОНФ
отдела проведения проверок и обследований
земельных участков и объектов нежилого фонда
СПб ГКУ «Имущество Санкт-Петербурга»



Ястребов Д.А.

(подпись)

(ФИО)

Акт согласован:

Начальник отдела
проведения проверок и обследований
земельных участков и объектов нежилого фонда
СПб ГКУ «Имущество Санкт-Петербурга»



Яковлев А.Р.

(подпись)

(ФИО)

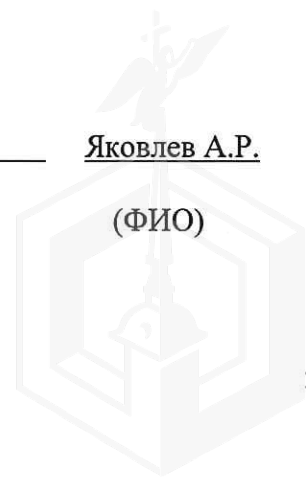

**Санкт-Петербургское государственное казенное учреждение
«Имущество Санкт-Петербурга»
Отдел проведения проверок и обследований
земельных участков и объектов нежилого фонда**

Акт осмотра объекта нежилого фонда от 10.11.2023, расположенного по адресу:
Санкт-Петербург, ул. Садовая, д. 51, лит. А, пом. 45-Н

Фото №1



Фото №3 (ч.п.1)



Фото №5 (ч.п.1)



Фото №2 (вход в помещение)



Фото №4 (ч.п.1)



Фото №6 (ч.п.1)



**Санкт-Петербургское государственное казенное учреждение
«Имущество Санкт-Петербурга»
Отдел проведения проверок и обследований
земельных участков и объектов нежилого фонда**

Акт осмотра объекта нежилого фонда от 10.11.2023, расположенного по адресу:
Санкт-Петербург, ул. Садовая, д. 51, лит. А, пом. 45-Н

Фото №7 (ч.п.1)



Фото №8 (ч.п.1)



Фото №9 (ч.п.2)



Фото №10 (ч.п.2)



Фото №11 (ч.п.2)



Фото №12 (ч.п.3)



**Санкт-Петербургское государственное казенное учреждение
«Имущество Санкт-Петербурга»
Отдел проведения проверок и обследований
земельных участков и объектов нежилого фонда**

Акт осмотра объекта нежилого фонда от 10.11.2023, расположенного по адресу:
Санкт-Петербург, ул. Садовая, д. 51, лит. А, пом. 45-Н
Фото №13 (ч.п.4)



03.08.2023



МЧС РОССИИ

**ГЛАВНОЕ УПРАВЛЕНИЕ
МИНИСТЕРСТВА РОССИЙСКОЙ ФЕДЕРАЦИИ
ПО ДЕЛАМ ГРАЖДАНСКОЙ ОБОРОНЫ,
ЧРЕЗВЫЧАЙНЫМ СИТУАЦИЯМ И ЛИКВИДАЦИИ
ПОСЛЕДСТВИЙ СТИХИЙНЫХ БЕДСТВИЙ
ПО Г. САНКТ-ПЕТЕРБУРГУ
(Главное управление МЧС России
по г. Санкт-Петербургу)**

ул. Большая Морская, д. 40, лит. А
г. Санкт-Петербург, 190031
тел. (812) 718-25-05, факс (812) 571-53-34

22.07.2023 № ИИ-130-1765

На № 04-21-13697/23-0-0 от 10.07.2023

Заместителю директора
СПб ГКУ «Имущество
Санкт-Петербурга»

Очкивской О.С.

ул. Новгородская, д. 20, лит. А, пом. 2-Н
Санкт-Петербург, 191124

О предоставлении учетных данных

Уважаемая Ольга Сергеевна!

Главное управление МЧС России по г. Санкт-Петербургу (далее – Главное управление) на Ваш запрос сообщает, что по итогам инвентаризации защитных сооружений гражданской обороны 2018 года, проведенной в соответствии с Постановлением Правительства Санкт-Петербурга от 01.08.2018 № 630, объекты недвижимости, расположенные по адресам:

Санкт-Петербург, 8-я линия В.О., д. 55, лит. А, пом. 8-Н;
Санкт-Петербург, ул. Боровая, д. 26-28, лит. А, пом. 7-Н;
Санкт-Петербург, Гагаринская ул., д. 25, лит. А, пом. 9-Н;
Санкт-Петербург, Авангардная ул., д. 33, лит. А, пом. 3-Н;
Санкт-Петербург, Седова ул., д. 88, лит. Б, пом. 15-Н;
Санкт-Петербург, Седова ул., д. 88, лит. Б, пом. 17-Н;
Санкт-Петербург, Институтский пр., д. 3, корп. 1, лит. А, пом. 4-Н;
Санкт-Петербург, Садовая ул., д. 51, лит. А, пом. 45-Н;
Санкт-Петербург, ул. Антонова-Овсеенко, д. 3, лит. Н, пом. 7-Н;
Санкт-Петербург, Литейный пр., д. 10, лит. А, пом. 5-Н;
Санкт-Петербург, 4-я Советская ул., д. 46/8, лит. А, пом. 4-Н;
Санкт-Петербург, пр. Стачек, д. 67, корп. 3, лит. А, пом. 46-Н;
Санкт-Петербург, Энгельса пр., д. 55, лит. А, пом. 1-С;
Санкт-Петербург, пр. Бакунина, д. 13, лит. А, пом. 1-Н;
Санкт-Петербург, ул. Орбели, д. 27, корп. 1, лит. А, пом. 2-Н,
не являются защитными сооружениями гражданской обороны.

По адресам:

СПб ГКУ «Имущество СПб»
№ 04-21-37194/23-0-0
от 03.08.2023



Санкт-Петербург, ул. Куйбышева, д. 1/5, пом. 4-Н;
Санкт-Петербург, Кузнецовская ул., д. 44, лит. А,
числятся защитные сооружения гражданской обороны.

Заместитель начальника Главного управления
(по антитеррористической деятельности и
оперативному планированию)

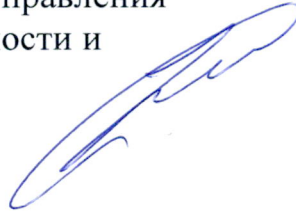

С.В. Завирский



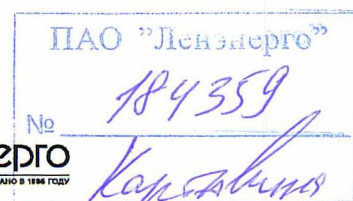

**ПУБЛИЧНОЕ АКЦИОНЕРНОЕ ОБЩЕСТВО
ЭНЕРГЕТИКИ И ЭЛЕКТРИФИКАЦИИ «ЛЕНЭНЕРГО»**

площадь Конституции, д. 1, Санкт-Петербург, 196247

тел.: 8 (800) 700-14-71, факс: 8 (812) 494-32-54, e-mail: office@lenenergo.ru, горячая линия: 8 (812) 494-31-71

А К Т

об осуществлении технологического присоединения

№ 15-38244

от "22" 06 20 16 г.

Публичное акционерное общество энергетики и электрификации «Ленэнерго»,

(полное наименование сетевой организации)

именуемое в дальнейшем сетевой организацией, в лице

Начальника департамента технологического присоединения по СПб

Леонида Вадимовича Тарараксина,

(должность, Ф.И.О. лица – представителя сетевой организации)

действующего на основании

доверенности 399-15 от 07.10.2015г.,

(устава, доверенности, иных документов)

с одной стороны, и

Комитет по управлению городским имуществом

(полное наименование заявителя – юридического лица, Ф.И.О. заявителя – физического лица)

именуемая в дальнейшем заявителем с другой стороны, вместе именуемые сторонами, оформили и подписали настоящий акт о нижеследующем.

Характеристики выполненного присоединения:

максимальная мощность: **4,72 (четыре целых и семьдесят два сотых) кВт**, с учетом опосредованно присоединенных энергопринимающих устройств субабонентов;

Энергопринимающие устройства заявителя: **ВРУ объекта в совокупности с питающей, распределительной и групповой сетями.**

№ объекта	Наименование объекта	Адрес объекта
1	нежилое помещение	Санкт-Петербург, Садовая ул., д.51, лит.А, пом.45Н



ПАО "Ленэнерго"
№ 184359
Карпов

Перечень точек присоединения:

№ объекта	Точка присоединения	Источник питания (наименование питающих линий)	Описание точки присоединения	Уровень напряжения (кВ)	Максимальная мощность (кВт)	Категория надежности электроснабжения	Предельное значение коэффициента реактивной мощности (tg φ)	Устройства защиты, релейной защиты, противоаварийной и режимной автоматики
1	РУ-0,38 кВ к/к № 1665 (через распределительную сеть дома)	ТЭЦ-1 (РТП 5250, ТП 5257, ф.1-35)	контактные соединения коммутационных аппаратов 0,38 кВ в кабельном киоске № 1665 и кабельных наконечников кабельных линий 0,38 кВ, отходящих в сторону ГРЩ дома № 51, лит. А по Садовой ул. (через распределительную сеть дома)	0,38/0,22	4,72	3	0,35	-

Приборы учета (измерительные комплексы):

№ объекта	Точка присоединения	Приборы учета			Измерительные трансформаторы тока				Измерительные трансформаторы напряжения			
		Место установки	Тип	Класс точности	Место установки	Тип	Коэффициент трансформации	Класс точности	Место установки	Тип	Коэффициент трансформации	Класс точности
1	Учет электроэнергии организован в соответствии с требованиями раздела X Основных положений функционирования розничных рынков, утвержденных Постановлением Правительства РФ № 442 от 04.05.2012 г.											

Прочие сведения:

Акт об осуществлении технологического присоединения:
№ 15-449-ЦР (рег. № 154413 от 19.06.2015г.) – аннулируется.

Стороны подтверждают, что технологическое присоединение энергопринимающих устройств (энергетических установок) к электрической сети сетевой организации выполнено в соответствии с правилами и нормами. Заявитель претензий по оказанию услуг к сетевой организации не имеет.

Подписи сторон:

Сетевая организация:
ПАО «Ленэнерго»

Заявитель:
КИО СПб

Начальник департамента технологического присоединения по СПб

Председатель
Начальник Управления анализа сделок с объектами недвижимости

/Тараксин Л.В./

/Лудинова Ю.В./



Ваганова О.А.
Тел.494-33-61
№ 15-38244-ЦР





КЛИРИНГ[®]
группа компаний

КЛИРИНГ

ОТЧЕТ

№ 120н/24ГА-н

**ОБ ОЦЕНКЕ РЫНОЧНОЙ ВЕЛИЧИНЫ ГОДОВОЙ
АРЕНДНОЙ ПЛАТЫ ЗА НЕЖИЛОЕ ПОМЕЩЕНИЕ 45-Н
ПЛОЩАДЬЮ 51,1 КВ.М С КАДАСТРОВЫМ НОМЕРОМ
78:32:0001150:65, РАСПОЛОЖЕННОЕ ПО АДРЕСУ:
САНКТ-ПЕТЕРБУРГ, САДОВАЯ УЛ., Д. 51, ЛИТЕРА А**

ЗАКАЗЧИК

КОМИТЕТ ИМУЩЕСТВЕННЫХ ОТНОШЕНИЙ САНКТ-ПЕТЕРБУРГА

ИСПОЛНИТЕЛЬ

**ОБЩЕСТВО С ОГРАНИЧЕННОЙ ОТВЕТСТВЕННОСТЬЮ «КЛИРИНГ»
(ООО «КЛИРИНГ»)**

ДАТА ОЦЕНКИ

19.02.2024

ДАТА СОСТАВЛЕНИЯ ОТЧЕТА

22.03.2024

194017, Россия,
Санкт-Петербург,
Костромской пр., д. 10,
пом. 19Н,
т. (812) 740-77-30;
факс (812) 740-77-31;
e-mail: mail@kliring.ru

САНКТ-ПЕТЕРБУРГ





Содержание

ЗАЯВЛЕНИЕ О СООТВЕТСТВИИ	5
1. ОСНОВНЫЕ ФАКТЫ И ВЫВОДЫ	7
2. ОСНОВАНИЕ ДЛЯ ПРОВЕДЕНИЯ ОЦЕНЩИКОМ ОЦЕНКИ ОБЪЕКТА ОЦЕНКИ. ЗАДАНИЕ НА ОЦЕНКУ	8
3. ДАТА СОСТАВЛЕНИЯ И ПОРЯДКОВЫЙ НОМЕР ОТЧЕТА	8
3.1. ДАТА ПРОВЕДЕНИЯ ОЦЕНКИ. ДАТА СОСТАВЛЕНИЯ ОТЧЕТА. НОМЕР ОТЧЕТА	8
3.2. ПЕРИОД ПРОВЕДЕНИЯ ОЦЕНКИ И ПРЕДЕЛЫ ПРИМЕНЕНИЯ ПОЛУЧЕННОГО РЕЗУЛЬТАТА.....	8
4. ЦЕЛИ ПРОВЕДЕНИЯ ОЦЕНКИ. ВИД И ПРЕДПОСЫЛКИ СТОИМОСТИ	9
5. СВЕДЕНИЯ О ЗАКАЗЧИКЕ ОЦЕНКИ И ОБ ОЦЕНЩИКЕ	11
6. ПЕРЕЧЕНЬ ДОКУМЕНТОВ И ДАННЫХ, ИСПОЛЬЗУЕМЫХ ОЦЕНЩИКОМ ПРИ ПРОВЕДЕНИИ ОЦЕНКИ	12
6.1. ДОКУМЕНТЫ, УСТАНОВЛИВАЮЩИЕ КОЛИЧЕСТВЕННЫЕ И КАЧЕСТВЕННЫЕ ХАРАКТЕРИСТИКИ ОБЪЕКТА ОЦЕНКИ	12
12	
6.2. МЕТОДИЧЕСКИЕ МАТЕРИАЛЫ.....	12
6.3. ИНФОРМАЦИЯ, ОПУБЛИКОВАННАЯ В СЕТИ INTERNET	12
7. ПРИМЕНЯЕМЫЕ СТАНДАРТЫ И ДРУГИЕ НОРМАТИВНЫЕ ДОКУМЕНТЫ, ИСПОЛЬЗУЕМЫЕ ПРИ ПРОВЕДЕНИИ ОЦЕНКИ	13
8. СОДЕРЖАНИЕ И ОБЪЕМ РАБОТ, ИСПОЛЬЗОВАННЫХ ДЛЯ ПРОВЕДЕНИЯ ОЦЕНКИ (ПРОЦЕСС ОЦЕНКИ)	14
9. ПРИНЯТЫЕ ПРИ ПРОВЕДЕНИИ ОЦЕНКИ ОБЪЕКТА ОЦЕНКИ ДОПУЩЕНИЯ И ОГРАНИЧЕНИЯ ОЦЕНКИ	14
9.1. ОБЩИЕ ДОПУЩЕНИЯ И ОГРАНИЧИТЕЛЬНЫЕ УСЛОВИЯ.....	15
9.2. СПЕЦИАЛЬНЫЕ ДОПУЩЕНИЯ	15
10. ОПИСАНИЕ ОБЪЕКТА ОЦЕНКИ С ПРИВЕДЕНИЕМ ССЫЛОК НА ДОКУМЕНТЫ, УСТАНОВЛИВАЮЩИЕ КОЛИЧЕСТВЕННЫЕ И КАЧЕСТВЕННЫЕ ХАРАКТЕРИСТИКИ ОБЪЕКТА	18
10.1. ИДЕНТИФИКАЦИЯ ОБЪЕКТА ОЦЕНКИ.....	18
10.2. ИНФОРМАЦИЯ О ЗАРЕГИСТРИРОВАННЫХ ПРАВАХ НА ОБЪЕКТ ОЦЕНКИ, ИНФОРМАЦИЯ ОБ ОГРАНИЧЕНИЯХ, ОБРЕМЕНЕНИЯХ, СЕРВИТУТАХ, СТАТУСЕ ОБЪЕКТА, ПРАВАХ ТРЕТЬИХ ЛИЦ НА ОБЪЕКТ ОЦЕНКИ	18
10.3. ОПИСАНИЕ МЕСТОПОЛОЖЕНИЯ ОБЪЕКТА НЕДВИЖИМОГО ИМУЩЕСТВА.....	19
10.3.1. КАРТА-СХЕМА РАСПОЛОЖЕНИЯ ОБЪЕКТА НЕДВИЖИМОГО ИМУЩЕСТВА.....	19
10.3.2. ОПИСАНИЕ РЕГИОНА МЕСТОПОЛОЖЕНИЯ ОБЪЕКТА НЕДВИЖИМОГО ИМУЩЕСТВА	20
10.3.3. ОПИСАНИЕ ЛОКАЛЬНОГО МЕСТОПОЛОЖЕНИЯ ОБЪЕКТА НЕДВИЖИМОГО ИМУЩЕСТВА	21
10.4. КОЛИЧЕСТВЕННЫЕ И КАЧЕСТВЕННЫЕ ХАРАКТЕРИСТИКИ ОБЪЕКТА ОЦЕНКИ	22
10.4.1. СВЕДЕНИЯ О РОДИТЕЛЬСКОМ ОБЪЕКТЕ	22
10.4.2. ОПИСАНИЕ ОБЪЕКТА ОЦЕНКИ	22
10.5. ФОТОГРАФИИ ОБЪЕКТА НЕДВИЖИМОГО ИМУЩЕСТВА.....	23
11. АНАЛИЗ РЫНКА ОБЪЕКТА ОЦЕНКИ, А ТАКЖЕ АНАЛИЗ ДРУГИХ ВНЕШНИХ ФАКТОРОВ, НЕ ОТНОСЯЩИХСЯ НЕПОСРЕДСТВЕННО К ОБЪЕКТУ ОЦЕНКИ, НО ВЛИЯЮЩИХ НА ЕГО СТОИМОСТЬ	27
11.1. АНАЛИЗ ВЛИЯНИЯ ОБЩЕЙ ПОЛИТИЧЕСКОЙ И СОЦИАЛЬНО-ЭКОНОМИЧЕСКОЙ ОБСТАНОВКИ В СТРАНЕ И РЕГИОНЕ РАСПОЛОЖЕНИЯ ОБЪЕКТА ОЦЕНКИ НА РЫНОК ОЦЕНИВАЕМОГО ОБЪЕКТА	27
11.1.1. Социально-экономическое положение Российской Федерации по итогам 2023 г.	28
11.1.2. Основные параметры прогноза социально-экономического развития Российской Федерации на период 2024 и на плановый период 2025 и 2026 годов.....	29
11.1.3. Социально-экономические показатели развития г. Санкт-Петербург по итогам 2023 года.....	30
11.2. ОПРЕДЕЛЕНИЕ СЕГМЕНТА РЫНКА, К КОТОРОМУ ПРИНАДЛЕЖИТ ОЦЕНИВАЕМЫЙ ОБЪЕКТ	31
11.3. АНАЛИЗ ФАКТИЧЕСКИХ ДАННЫХ О ЦЕНАХ СДЕЛОК И (ИЛИ) ПРЕДЛОЖЕНИЙ С ОБЪЕКТАМИ НЕДВИЖИМОСТИ ИЗ СЕГМЕНТОВ РЫНКА, К КОТОРЫМ МОЖЕТ БЫТЬ ОТНЕСЕН ОЦЕНИВАЕМЫЙ ОБЪЕКТ	32
11.3.1. АНАЛИЗ РЫНКА ВСТРОЕННЫХ ПОМЕЩЕНИЙ САНКТ-ПЕТЕРБУРГА ПО ИТОГАМ 2023 ГОДА.....	32
11.3.2. АНАЛИЗ ОСНОВНЫХ ФАКТОРОВ, ВЛИЯЮЩИХ НА СПРОС, ПРЕДЛОЖЕНИЕ И ЦЕНЫ	34
11.3.3. АНАЛИЗ РЫНКА ВСТРОЕННЫХ ПОМЕЩЕНИЙ ТОРГОВОГО НАЗНАЧЕНИЯ САНКТ-ПЕТЕРБУРГА	35
11.3.4. АНАЛИЗ РЫНКА ВСТРОЕННЫХ ПОМЕЩЕНИЙ ОФИСНОГО НАЗНАЧЕНИЯ САНКТ-ПЕТЕРБУРГА	38
11.3.5. АНАЛИЗ РЫНКА ВСТРОЕННЫХ ПОМЕЩЕНИЙ ПРОИЗВОДСТВЕННО-СКЛАДСКОГО НАЗНАЧЕНИЯ САНКТ-ПЕТЕРБУРГА.....	41
11.3.6. Основные выводы относительно рынка недвижимости в сегментах, необходимых для оценки объекта ..	46
12. АНАЛИЗ НАИБОЛЕЕ ЭФФЕКТИВНОГО ИСПОЛЬЗОВАНИЯ	47
12.1. ОПРЕДЕЛЕНИЯ И ПОНЯТИЯ.....	47
12.2. АНАЛИЗ НАИБОЛЕЕ ЭФФЕКТИВНОГО ИСПОЛЬЗОВАНИЯ ОБЪЕКТА ОЦЕНКИ.....	47
13. ОПИСАНИЕ ПРОЦЕССА ОЦЕНКИ В ЧАСТИ ПРИМЕНЕНИЯ ДОХОДНОГО, ЗАТРАТНОГО И СРАВНИТЕЛЬНОГО ПОДХОДОВ К ОЦЕНКЕ	50
13.1. ОБЩАЯ МЕТОДОЛОГИЯ ОЦЕНКИ РЫНОЧНОЙ СТОИМОСТИ	50
13.1.1. Сравнительный подход	50
13.1.2. Доходный подход	51
13.1.3. Затратный подход	54
13.2. КРАТКАЯ ХАРАКТЕРИСТИКА ПОДХОДОВ К ОЦЕНКЕ ОБЪЕКТОВ НЕДВИЖИМОСТИ	55
13.2.1. Сравнительный подход	55
13.2.2. Доходный подход.....	56
13.2.3. Затратный подход	57
13.3. ВЫБОР ПОДХОДОВ ДЛЯ ЦЕЛЕЙ ОЦЕНКИ ОБЪЕКТА ОЦЕНКИ.....	58
13.3.1. Сравнительный подход	58
13.3.2. Доходный подход.....	59
13.3.3. Затратный подход	60
14. ОПРЕДЕЛЕНИЕ СТОИМОСТИ ОБЪЕКТА ОЦЕНКИ В РАМКАХ СРАВНИТЕЛЬНОГО ПОДХОДА К ОЦЕНКЕ	61
14.1. ОСНОВНЫЕ ЭТАПЫ ПРИМЕНЕНИЯ МЕТОДА СРАВНЕНИЯ ПРОДАЖ	61
14.2. КЛАССИФИКАЦИЯ И СУТЬ КОРРЕКТИРОВОК	62
14.3. ОБОСНОВАНИЕ ВЫБОРА ЭЛЕМЕНТОВ СРАВНЕНИЯ И ОБЪЕКТОВ-АНАЛОГОВ.....	63
14.4. ВЫБОР ЕДИНИЦЫ СРАВНЕНИЯ.....	64

14.5.	КОРРЕКТИРОВКИ ПО ПЕРВОЙ ГРУППЕ ЭЛЕМЕНТОВ СРАВНЕНИЯ	67
14.6.	КОРРЕКТИРОВКИ ПО ВТОРОЙ ГРУППЕ ЭЛЕМЕНТОВ СРАВНЕНИЯ	68
14.7.	ВНЕСЕНИЕ ВЕСОВЫХ КОЭФФИЦИЕНТОВ И РАСЧЕТ СТОИМОСТИ ОБЪЕКТА ОЦЕНКИ.....	72
15.	СОГЛАСОВАНИЕ РЕЗУЛЬТАТОВ ПРИМЕНЕНИЯ ПОДХОДОВ К ОЦЕНКЕ И ОПРЕДЕЛЕНИЕ РЫНОЧНОЙ АРЕНДНОЙ ПЛАТЫ ЗА ОБЪЕКТ ОЦЕНКИ	75
16.	ПРИЛОЖЕНИЯ.....	76
16.1.	ЗАДАНИЕ НА ОЦЕНКУ	76
16.2.	ДОКУМЕНТЫ ОЦЕНЩИКА И ИСПОЛНИТЕЛЯ.....	77
16.2.1.	СТРАХОВОЙ ПОЛИС ООО «КЛИРИНГ»	77
16.2.2.	СТРАХОВОЙ ПОЛИС ОЦЕНЩИКА ГРИГОРЬЕВА А.В.	77
16.2.3.	ДОКУМЕНТЫ ОБ ОБРАЗОВАНИИ ОЦЕНЩИКА ГРИГОРЬЕВА А.В.	78
16.2.4.	СВИДЕТЕЛЬСТВО О ЧЛЕНСТВЕ В САМОРЕГУЛИРУЕМОЙ ОРГАНИЗАЦИИ АССОЦИАЦИЯ ОЦЕНЩИКОВ «СПО» ОЦЕНЩИКА ГРИГОРЬЕВА А.В.....	79
16.2.5.	КВАЛИФИКАЦИОННЫЙ АТТЕСТАТ ПО НАПРАВЛЕНИЮ «ОЦЕНКА НЕДВИЖИМОСТИ» ОЦЕНЩИКА ГРИГОРЬЕВА А.В.....	79
16.3.	КОПИИ ИСТОЧНИКОВ ИНФОРМАЦИИ	80
16.4.	ДОКУМЕНТЫ ПО ОБЪЕКТУ ОЦЕНКИ, ПРЕДСТАВЛЕННЫЕ ЗАКАЗЧИКОМ.....	86
16.4.1.	ВЫПИСКА ИЗ ЕГРН	86
16.4.2.	СПРАВКА ДЛЯ РАСЧЕТА АРЕНДНОЙ ПЛАТЫ	88
16.4.3.	ПИСЬМО СПБ ГКУ ЦИОООКН.....	89
16.4.4.	ПИСЬМО КГИОП	90
16.4.5.	АКТ ОБСЛЕДОВАНИЯ	99
16.4.6.	ПИСЬМО ГУ МЧС РФ ПО СПБ.....	101
16.4.7.	АКТ О ТЕХНОЛОГИЧЕСКОМ ПРИСОЕДИНЕНИИ. ТЕХНИЧЕСКИЕ УСЛОВИЯ	102



ЗАЯВЛЕНИЕ О СООТВЕТСТВИИ

Оценщик, подписавший отчет, данным удостоверяет, что в соответствии с имеющимися у него данными и согласно их профессиональным знаниям:

- изложенные в данном Отчете факты достоверны, соответствуют действительности;
- произведенный анализ, высказанные мнения и полученные выводы ограничены только пределами оговоренных в данном Отчете допущений и ограничивающих условий и являются нашими личными непредвзятыми профессиональными анализом, мнениями и выводами;
- Оценщик не имеет ни в настоящем, ни в будущем какого-либо интереса в объекте собственности, являющемся предметом данного Отчета; а также не имеет личной заинтересованности и предубеждения в отношении вовлеченных сторон;
- вознаграждение ни в какой степени не связано с предварительным согласованием заранее predetermined стоимости, или тенденцией в определении стоимости в пользу Заказчика или его клиента, с достижением заранее оговоренного результата;
- задание на оценку не основывалось на требованиях определения минимальной или оговоренной цены;
- анализ, мнения и выводы были получены, а Отчет об оценке составлен в полном соответствии со следующими нормативно-правовыми документами:
 - Федеральным законом «Об оценочной деятельности в Российской Федерации» № 135-ФЗ от 29.07.1998 (с изменениями и дополнениями);
 - Федеральными стандартами оценки, утвержденными приказом Минэкономразвития РФ от 14.04.2022 № 200:
 - ✓ «Структура федеральных стандартов оценки и основные понятия, используемых в федеральных стандартах оценки (ФСО I)»;
 - ✓ «Виды стоимости (ФСО II)»;
 - ✓ «Процесс оценки (ФСО III)»;
 - ✓ «Задание на оценку (ФСО IV)»;
 - ✓ «Подходы и методы оценки (ФСО V)»;
 - ✓ «Отчет об оценке (ФСО VI)»;
 - Федеральным стандартом оценки «Оценка недвижимости (ФСО № 7)», утвержденным приказом Минэкономразвития России от 25.09.2014 № 611,
 - Стандартами и правилами оценочной деятельности Саморегулируемой организации Ассоциация оценщиков «Сообщество профессионалов оценки»;
- Оценщик не имеет предвзятого личного мнения о состоянии и стоимости имущества, являющегося предметом данного Отчета;
- никто, кроме подписавших данный Отчет, не оказывал существенной профессиональной помощи;
- рыночная стоимость признается действительной на дату оценки.



**Рыночная величина годовой арендной платы
за нежилое помещение 45-Н площадью 51,1 кв.м
с кадастровым номером 78:32:0001150:65, расположенное по адресу:
Санкт-Петербург, Садовая ул., д. 51, литера А,
по состоянию на 19.02.2024 составляет¹:
925 000 руб., без учета НДС,
и
1 110 000 руб., с учетом НДС.**

Оценщик

Генеральный директор ООО «КЛИРИНГ»



Григорьев А.В.

Шмаков Е.А.

¹ Согласно Заданию на оценку, рыночная величина арендной платы за объект указывается с учетом налога на добавленную стоимость и без НДС, без учета коммунальных и эксплуатационных расходов; границы возможного интервала стоимости объекта оценки приводить не требуется

1. ОСНОВНЫЕ ФАКТЫ И ВЫВОДЫ

ОСНОВАНИЕ ДЛЯ ПРОВЕДЕНИЯ ОЦЕНЩИКОМ ОЦЕНКИ ОБЪЕКТОВ ОЦЕНКИ	
Государственный контракт № 23000799 от 22.12.2023, заключенный между Комитетом имущественных отношений Санкт-Петербурга и Обществом с ограниченной ответственностью «КЛИРИНГ» (ООО «КЛИРИНГ»), и Задание на оценку № 3	
ОБЩАЯ ИНФОРМАЦИЯ, ИДЕНТИФИЦИРУЮЩАЯ ОБЪЕКТ ОЦЕНКИ	
Состав Объекта оценки с указанием сведений, достаточных для идентификации каждой из его частей (при наличии)	
Объект оценки (предмет, состав, адрес объекта оценки или другие характеристики местоположения, идентифицирующие объект оценки)	Нежилое помещение 45-Н площадью 51,1 кв.м с кадастровым номером 78:32:0001150:65, расположенное по адресу: Санкт-Петербург, Садовая ул., д. 51, литера А
Права, учитываемые при оценке Объекта оценки, ограничения (обременения) этих прав, в том числе в отношении каждой из частей объекта оценки	
Фактические права	Государственная собственность Санкт-Петербурга
Оцениваемые права	Право владения и пользования (право аренды)
Ограничение прав и обременение объекта недвижимости	При проведении оценки принимается, что имущественные права на объект оценки не обременены правами третьих лиц (в том числе договорами аренды, залога), не находятся под арестом, прочие обременения (ограничения) прав не зарегистрированы. Подробное описание приведено в разделе 9.2 Отчета
ОСНОВНЫЕ ДАННЫЕ ОБ ОТЧЕТЕ	
Дата осмотра Объекта оценки	19.02.2024
Дата оценки	19.02.2024
Номер и дата составления Отчета	№ 120/24ГА-н от 22.03.2024
Цель оценки	Определение рыночной величины годовой арендной платы за объект для установления начальной цены при проведении аукциона на право заключения договора аренды сроком на 10 лет в рамках распоряжения Комитета имущественных отношений Санкт-Петербурга от 31.07.2019 № 127-р «О проведении аукционов на право заключения договоров аренды объектов нежилого фонда, находящихся в государственной собственности Санкт-Петербурга»
Вид стоимости	Рыночная стоимость
Предпосылки стоимости	<ul style="list-style-type: none"> - участники сделки являются неопределенными лицами (гипотетические участники) из числа физических лиц, не являющихся индивидуальными предпринимателями и применяющие специальный налоговый режим «Налог на профессиональный доход», субъектов малого и среднего предпринимательства, имеющих право на поддержку органами государственной власти и органами местного самоуправления в соответствии с частями 3 и 5 статьи 14 Федерального закона от 24.07.2007 № 209-ФЗ, или организаций, образующих инфраструктуру поддержки субъектов малого и среднего предпринимательства; - предполагается заключение договора аренды в отношении объекта оценки; - участники сделки являются неопределенными лицами (гипотетические участники); - предполагаемое использование объекта – в соответствии с функциональным назначением; - характер сделки – добровольная
Специальные допущения и ограничения, на которых должна основываться оценка	Устанавливаются в процессе проведения оценки и указываются в отчете
Ограничения оценки	Не выявлены
Ограничения на использование, распространение и публикацию отчета об оценке объекта оценки	Отчет об оценке может использоваться для установления начальной цены при проведении аукциона на право заключения договора аренды. Результаты оценки не могут быть использованы для иных целей
Форма составления отчета об оценке	Отчет об оценке представляется на бумажном носителе, копии отчета предоставляются на электронном носителе, а также в форме электронного документа, подписанного усиленной электронной подписью

Прочие условия	- границы возможного интервала стоимости объекта оценки проводить не требуется; - рыночная величина арендной платы за объект указывается с учетом налога на добавленную стоимость (далее – НДС) и без НДС, без учета коммунальных и эксплуатационных расходов	
РЕЗУЛЬТАТЫ ОЦЕНКИ, ПОЛУЧЕННЫЕ ПРИ ПРИМЕНЕНИИ РАЗЛИЧНЫХ ПОДХОДОВ К ОЦЕНКЕ		
Подход	Значение, с учетом НДС, руб. / кв. м / мес.	Вес (при согласовании)
Сравнительный подход	1 810	100%
Доходный подход	Не применяется	0%
Затратный подход	Не применяется	0%
Согласованное значение арендной ставки, с учетом НДС, без учета коммунальных и эксплуатационных расходов, руб./кв. м/мес. (расчетная величина)		1 810,00
Арендная ставка, без учета НДС, без учета коммунальных и эксплуатационных услуг, руб./кв.м в мес. (расчетная величина)		1 508,33
ИТОГОВАЯ ВЕЛИЧИНА СТОИМОСТИ ОБЪЕКТА ОЦЕНКИ		
Рыночная величина годовой арендной платы за Нежилое помещение 45-Н площадью 51,1 кв.м с кадастровым номером 78:32:0001150:65, расположенное по адресу: Санкт-Петербург, Садовая ул., д. 51, литера А:		
руб. / год, без учета НДС, без учета коммунальных и эксплуатационных расходов		925 000
руб. / год, с учетом НДС, без учета коммунальных и эксплуатационных расходов		1 110 000
ОГРАНИЧЕНИЯ И ПРЕДЕЛЫ ПРИМЕНЕНИЯ ПОЛУЧЕННОЙ ИТОГОВОЙ СТОИМОСТИ		
Процесс оценки проходил в период с 19.02.2024 по 22.03.2024. Согласно ст. 12 Федерального закона «Об оценочной деятельности в Российской Федерации» от 29.07.1998 № 135-ФЗ (в действующей редакции), рыночная стоимость, определенная в отчете, является рекомендуемой для целей совершения сделки в течение шести месяцев с даты составления отчета, за исключением случаев, предусмотренных законодательством Российской Федерации. Таким образом, в данном случае использование результатов оценки Заказчиком рекомендуется к применению до 22.09.2024 включительно, согласно цели оценки		

2. ОСНОВАНИЕ ДЛЯ ПРОВЕДЕНИЯ ОЦЕНЩИКОМ ОЦЕНКИ ОБЪЕКТА ОЦЕНКИ. ЗАДАНИЕ НА ОЦЕНКУ

Основанием для проведения настоящей оценки является Государственный контракт № 23000799 от 22.12.2023, заключенный между Комитетом имущественных отношений Санкт-Петербурга и Обществом с ограниченной ответственностью «КЛИРИНГ» (ООО «КЛИРИНГ»), и Задание на оценку № 3.

Задание на оценку представлено в Приложении к Отчету.

3. ДАТА СОСТАВЛЕНИЯ И ПОРЯДКОВЫЙ НОМЕР ОТЧЕТА

3.1. ДАТА ПРОВЕДЕНИЯ ОЦЕНКИ. ДАТА СОСТАВЛЕНИЯ ОТЧЕТА. НОМЕР ОТЧЕТА

Дата оценки (дата проведения оценки, дата определения стоимости) – 19.02.2024.

Дата составления отчета: 22.03.2024.

Номер отчета: № 120н/24ГА-н.

3.2. ПЕРИОД ПРОВЕДЕНИЯ ОЦЕНКИ И ПРЕДЕЛЫ ПРИМЕНЕНИЯ ПОЛУЧЕННОГО РЕЗУЛЬТАТА

Процесс оценки проходил в период с 19.02.2024 по 22.03.2024.

Согласно ст. 12 Федерального закона «Об оценочной деятельности в Российской Федерации» от 29.07.1998 № 135-ФЗ (в действующей редакции), рыночная стоимость, определенная в отчете, является рекомендуемой для целей совершения сделки в течение шести месяцев с даты составления отчета, за исключением случаев, предусмотренных законодательством Российской Федерации. Таким образом, в данном случае использование результатов оценки Заказчиком рекомендуется к применению до 22.09.2024 включительно, согласно цели оценки.

4. ЦЕЛИ ПРОВЕДЕНИЯ ОЦЕНКИ. ВИД И ПРЕДПОСЫЛКИ СТОИМОСТИ

Согласно Заданию на оценку:

- **Цель оценки:** Определение рыночной величины годовой арендной платы за объект для установления начальной цены при проведении аукциона на право заключения договора аренды сроком на 10 лет в рамках распоряжения Комитета имущественных отношений Санкт-Петербурга от 31.07.2019 № 127-р «О проведении аукционов на право заключения договоров аренды объектов нежилого фонда, находящихся в государственной собственности Санкт-Петербурга».
- **Вид стоимости:** рыночная стоимость.
- **Предпосылки стоимости:**
 - участники сделки являются неопределенными лицами (гипотетические участники) из числа физических лиц, не являющихся индивидуальными предпринимателями и применяющие специальный налоговый режим «Налог на профессиональный доход», субъектов малого и среднего предпринимательства, имеющих право на поддержку органами государственной власти и органами местного самоуправления в соответствии с частями 3 и 5 статьи 14 Федерального закона от 24.07.2007 № 209-ФЗ, или организаций, образующих инфраструктуру поддержки субъектов малого и среднего предпринимательства;
 - предполагается заключение договора аренды в отношении объекта оценки;
 - участники сделки являются неопределенными лицами (гипотетические участники);
 - предполагаемое использование объекта – в соответствии с функциональным назначением;
 - характер сделки – добровольная.

Иные предпосылки стоимости в соответствии с ФСО II «Виды стоимости»:

- Предполагается использование объекта оценки для целей сделки с ним.
- Участники предполагаемой сделки или пользователи объекта являются неопределенными лицами (гипотетические участники).
- Предполагаемое использование объекта: рыночная величина арендной платы определяется в предпосылке о сдаче в аренду Объекта оценки в текущем состоянии и назначении.
- Характер сделки: подразумевается добровольная сделка в типичных условиях.

В соответствии с положениями ст. 3 Федерального закона «Об оценочной деятельности в Российской Федерации» от 29.07.1998 № 135-ФЗ (в действующей редакции), под **рыночной стоимостью** объекта понимается наиболее вероятная цена, по которой данный объект оценки может быть отчужден на открытом рынке в условиях конкуренции, когда стороны сделки действуют разумно, располагая всей необходимой информацией, а на величине цены сделки не отражаются какие-либо чрезвычайные обстоятельства, то есть когда:

- одна из сторон сделки не обязана отчуждать объект оценки, а другая сторона не обязана принимать исполнение;
- стороны сделки хорошо осведомлены о предмете сделки и действуют в своих интересах;
- объект оценки представлен на открытом рынке посредством публичной оферты, типичной для аналогичных объектов оценки;
- цена сделки представляет собой разумное вознаграждение за объект оценки, и принуждения к совершению сделки в отношении сторон сделки с чьей-либо стороны не было;
- платеж за объект оценки выражен в денежной форме.

В настоящем отчете определяется величина рыночной арендной платы за пользование объектом недвижимого имущества. Российское законодательство не содержит развернутого определения рыночной арендной платы. Краткое ее определение дано в п. 9 ФСО № 7 «Оценка недвижимости»: рыночная арендная плата (расчетная денежная сумма, за которую

объект недвижимости может быть сдан в аренду на дату оценки при типичных рыночных условиях).

Согласно Международным стандартам оценки МСО 2011, раздел «Определения МСО»: Рыночная арендная плата (Market rent) – расчетная денежная сумма, за которую имущество было бы сдано в аренду на дату оценки в коммерческой сделке между заинтересованным арендодателем и заинтересованным арендатором после надлежащего маркетинга, в которой каждая сторона действовала бы, будучи хорошо осведомленной, расчетливо и без принуждения.

Очевидно, что подходы, применяемые при определении величины рыночной арендной платы, во многом основываются на тех же принципах, что и при определении рыночной стоимости. Поэтому определение понятия «рыночная арендная плата» может быть дано по аналогии с принятым в РФ определением понятия «рыночная стоимость»:

Таким образом, рыночная арендная плата за пользование объектом оценки - наиболее вероятная расчетная денежная сумма, за которую данный объект оценки может быть передан в аренду на открытом рынке в условиях конкуренции, когда стороны сделки действуют разумно, располагая всей необходимой информацией, а на величине арендной платы не отражаются какие-либо чрезвычайные обстоятельства, то есть когда:

- одна из сторон сделки не обязана сдавать в аренду объект оценки, а другая сторона не обязана принимать в аренду;
- стороны сделки хорошо осведомлены о предмете сделки и действуют в своих интересах;
- объект оценки представлен на открытом рынке посредством публичной оферты, типичной для аналогичных объектов;
- арендная плата представляет собой разумное вознаграждение за пользование объектом оценки, и принуждения к совершению сделки в отношении сторон сделки с чьей-либо стороны не было;
- арендная плата за пользование объектом оценки выражена в денежной форме.

Согласно ст. 209 части 1 Гражданского кодекса РФ, «собственнику принадлежат права владения, пользования и распоряжения своим имуществом». Таким образом, права пользования и владения являются составными частями права собственности.

Пользование² – употребление, применение, использование вещей в соответствии с их назначением. Право пользования означает, что пользователь получил от владельца или распорядителя вещи, объекта право на их использование в течение определенного периода и на условиях, установленных собственником-распорядителем или собственником-владельцем.

Владение³ – одна из форм собственности на землю, строения, основные средства, имущество, деньги, ценные бумаги, природные ресурсы. Представляет фактическое обладание вещью либо документально подтвержденное правомочие обладать объектом собственности. Владение объектом дает право использовать его, передавать объект в распоряжение другим лицам, продавать, дарить, наследовать.

Согласно ст. 606 части 2 Гражданского кодекса РФ, «по договору аренды (имущественного найма) арендодатель (наймодатель) обязуется предоставить арендатору (нанимателю) имущество за плату во временное владение и пользование или во временное пользование». Таким образом, права пользования и владения могут быть переданы по договору аренды за плату.

Резюмируя изложенное выше, целью оценки является определение рыночной величины арендной платы за объект оценки с целью реализации имущественных прав пользования или владения и пользования (аренды) на условиях договора аренды (пользования) объектом недвижимого имущества.

² Райзберг Б.А., Лозовский Л.Ш., Стародубцева Е.Б. "Современный экономический словарь" (ИНФРА-М, 2006)

³ Там же

5. СВЕДЕНИЯ О ЗАКАЗЧИКЕ ОЦЕНКИ И ОБ ОЦЕНЩИКЕ

Заказчик оценки	
Полное наименование	Комитет имущественных отношений Санкт-Петербурга
Место нахождения	191144, г. Санкт-Петербург, ул. Новгородская, д. 20, литера А, помещение 2Н
ОГРН, дата присвоения	1027809244561 от 28.06.1991
Реквизиты	ИНН 7832000076 / КПП 784201001 УФК по Санкт-Петербургу (Комитет финансов Санкт-Петербурга) Лиц/сч.02722001250, Комитет имущественных отношений Санкт-Петербурга, лиц/счет 0270000) Банк получателя: СЕВЕРО-ЗАПАДНОЕ ГУ БАНКА РОССИИ/УФК по г.Санкт-Петербургу г. Санкт-Петербург БИК 014030106 Р/с 03221643400000007200 К/с 40102810945370000005
Оценщик, работающий на основании трудового договора	
Ф.И.О.	Григорьев Алексей Викторович
Местонахождение оценщика	Находился по фактическому местонахождению юридического лица, с которым заключен трудовой договор
Членство в саморегулируемой организации оценщиков	Член саморегулируемой организации оценщиков Саморегулируемая организация Ассоциация оценщиков «Сообщество профессионалов оценки» (СРО Ассоциация оценщиков «СПО»), реестровый № 0672 от 24.05.2018
Место нахождение СРО	190000, Санкт-Петербург, пер. Гривцова, д. 5, лит. Б, офис 101
Получение профессиональных знаний	Диплом о профессиональной переподготовке ПП № 044969 от 04.07.2007, выдан Санкт-Петербургским государственным инженерно-экономическим университетом
Страхование профессиональной ответственности	Страховой полис обязательного страхования профессиональной ответственности оценщиков при осуществлении оценочной деятельности № 7811R/776/50112/23, выданный АО «АльфаСтрахование», сроком действия с 27.11.2023 по 26.11.2024, страховая сумма – 300 000 руб.
Стаж работы в оценочной деятельности	Более 10 лет
Сведения о Квалификационном аттестате в области оценочной деятельности	Квалификационный аттестат по направлению «Оценка недвижимости» № 019786-1 от 31.05.2021, выдан ФБУ «Федеральный ресурсный центр», сроком действия до 31.05.2024
Номер контактного телефона	(812) 740-77-30
Почтовый адрес	194017 Санкт-Петербург, Костромской пр., д.10А, пом 19Н
Адрес электронной почты оценщика	mail@kliring.ru
Сведения о независимости оценщика	В соответствии со ст. 16 Федерального закона от 29.07.1998 № 135-ФЗ: 1. Оценщик не является учредителем, собственником, акционером, должностным лицом или работником юридического лица – заказчика, не имеет имущественного интереса в объекте оценки и не состоит с указанными лицами в близком родстве или свойстве. 2. В отношении объекта оценки оценщик не имеет вещных или обязательственных прав вне договора. 3. Оценщик не является участником (членом) или кредитором юридического лица – заказчика; такое юридическое лицо не является кредитором или страховщиком оценщика
Юридическое лицо, с которым Оценщик заключил трудовой договор	
Организационно-правовая форма	Общество с ограниченной ответственностью
Полное наименование	Общество с ограниченной ответственностью «КЛИРИНГ»
Сокращенное наименование	ООО «КЛИРИНГ»
Место нахождения	194017, Санкт-Петербург, Костромской пр., д. 10, пом. 19Н
ОГРН, дата присвоения	ОГРН 1027808010295, дата присвоения 26.12.2002
Страхование профессиональной ответственности	АО «АльфаСтрахование», полис страхования ответственности юридического лица № 7811R/776/5000030/23, выданный ООО «КЛИРИНГ», сроком действия страхования с 24.04.2023 по 23.04.2024, страховая сумма составляет 50 000 000 руб.
Сведения о независимости юридического лица, с которым оценщик заключил трудовой договор	В соответствии со ст. 16 Федерального закона от 29.07.1998 № 135-ФЗ, ООО «КЛИРИНГ» не имеет имущественного интереса в объекте оценки, и не является аффилированным лицом заказчика
Информация обо всех привлеченных к проведению оценки и подготовке отчета об оценке внешних организациях и квалифицированных отраслевых специалистах с указанием их квалификации, опыта и степени их участия в проведении оценки объекта оценки	
В рамках настоящей работы иные организации и специалисты, кроме указанных в разделе 5, не привлекались	

6. ПЕРЕЧЕНЬ ДОКУМЕНТОВ И ДАННЫХ, ИСПОЛЬЗУЕМЫХ ОЦЕНЩИКОМ ПРИ ПРОВЕДЕНИИ ОЦЕНКИ

6.1. ДОКУМЕНТЫ, УСТАНОВЛИВАЮЩИЕ КОЛИЧЕСТВЕННЫЕ И КАЧЕСТВЕННЫЕ ХАРАКТЕРИСТИКИ ОБЪЕКТА ОЦЕНКИ

1. Задание на оценку № 3 к контракту № 23000799 от 22.12.2023.
2. Выписка из ЕГРН.
3. Справка для расчета арендной платы.
4. Письмо СПб ГКУ ЦИОООКН.
5. Письмо КГИОП.
6. Письмо ГУ МЧС РФ по СПб.
7. Акт обследования ОНФ.
8. Акт о технологическом присоединении. Технические условия.

В соответствии с п. 13 раздела IV «Работа с информацией» ФСО III «Процесс оценки», заказчик оценки, правообладатель объекта оценки или иное уполномоченное ими лицо должны подтвердить, что предоставленная ими информация соответствует известным им фактам. Объем данных, требующих такого подтверждения, и форма подтверждения определяются оценщиком с учетом особенности содержания информации, ее существенности, если особые требования не указаны в задании на оценку. Информация должна быть подтверждена одним из следующих способов:

- 1) путем заверения заказчиком копий документов и материалов;
- 2) путем подписания заказчиком письма-представления, содержащего существенную информацию и (или) перечень документов и материалов, с подтверждением того, что информация соответствует известным заказчику фактам, планы и прогнозы отражают ожидания заказчика.

Копии документов, предоставленных Заказчиком, подписанных уполномоченным на то лицом и заверенных в установленном порядке, приведены в Приложении к Отчету.

6.2. МЕТОДИЧЕСКИЕ МАТЕРИАЛЫ

1. Анализ и оценка приносящей доход недвижимости, Д. Фридман, Н. Ордуэй, Дело, 1997.
2. Генри С. Харрисон. Оценка недвижимости: Учебное пособие / Пер. с англ. – М.: РИО Мособлупрполиграфиздат, 1994.
3. Грибовский С.В. Оценка стоимости недвижимости: Учебное пособие. – М.: Маросейка, 2009.

6.3. ИНФОРМАЦИЯ, ОПУБЛИКОВАННАЯ В СЕТИ INTERNET

1. Социально-экономические данные (<http://www.economy.gov.ru>).
2. Официальный сайт Центрального банка Российской Федерации (<http://www.cbr.ru>).
3. Официальный сайт Администрации Санкт-Петербурга (<https://www.gov.spb.ru/gov/>).
4. Электронные базы (www.avito.ru, <http://realty.dmir.ru>, spb.cian.ru, www.rosrealt.ru, www.rent.ru, www.restate.ru и др.).

Анализируя доступную информацию, необходимую для проведения оценки, по критериям достаточности и достоверности, Оценщик отмечает, что вся существенная для проведения оценки информация, включая данные об Объекте оценки, а также рыночные и общеэкономические данные получены из заслуживающих доверия источников, не противоречат профессиональному опыту оценщика и, следовательно, могут считаться достоверными.

Доступная Оценщику существенная для проведения оценки информация удовлетворяет требованиям достаточности и достоверности в условиях текущего состояния развитости и информационной открытости отечественного рынка недвижимости.

7. ПРИМЕНЯЕМЫЕ СТАНДАРТЫ И ДРУГИЕ НОРМАТИВНЫЕ ДОКУМЕНТЫ, ИСПОЛЬЗУЕМЫЕ ПРИ ПРОВЕДЕНИИ ОЦЕНКИ

В соответствии со статьей 20 закона № 135-ФЗ «Об оценочной деятельности в Российской Федерации», стандартами оценочной деятельности определяются требования к порядку проведения оценки и осуществления оценочной деятельности.

Стандарты оценочной деятельности подразделяются на Федеральные стандарты оценки и Стандарты и правила оценочной деятельности.

Федеральные стандарты оценки разрабатываются с учетом международных стандартов оценки.

Настоящая оценка проведена и отчет по ней составлен в соответствии с требованиями Федерального закона от 29.07.1998 № 135-ФЗ «Об оценочной деятельности в Российской Федерации», а также Федеральных стандартов оценки, утвержденных на дату составления отчета об оценке, в том числе:

- Федеральные стандарты оценки, утвержденные приказом Минэкономразвития России от 14.04.2022 № 200:
- ✓ Федеральный стандарт оценки «Структура федеральных стандартов оценки и основные понятия, используемых в федеральных стандартах оценки (ФСО I)»;
- ✓ Федеральный стандарт оценки «Виды стоимости (ФСО II)»;
- ✓ Федеральный стандарт оценки «Процесс оценки (ФСО III)»;
- ✓ Федеральный стандарт оценки «Задание на оценку (ФСО IV)»;
- ✓ Федеральный стандарт оценки «Подходы и методы оценки (ФСО V)»;
- ✓ Федеральный стандарт оценки «Отчет об оценке (ФСО VI)»;
- Федеральный стандарт оценки «Оценка недвижимости (ФСО № 7)», утвержденный приказом Минэкономразвития России от 25.09.2014 № 611,

Указанные Федеральные стандарты оценки определяют требования к порядку проведения оценки и осуществления оценочной деятельности.

Федеральные стандарты оценки включают общие стандарты оценки и специальные стандарты оценки. Общие стандарты оценки определяют общие требования к порядку проведения оценки всех видов объектов оценки и экспертизы отчетов об оценке. Специальные стандарты оценки определяют дополнительные требования к порядку проведения оценки, в том числе для отдельных видов объектов оценки.

Согласно п. 1 раздела I «Общие положения» Федерального стандарта оценки № 7, данный федеральный стандарт определяет требования к проведению оценки недвижимости. Согласно п. 4 раздела II «Объекты оценки» Федерального стандарта оценки № 7, для целей этого федерального стандарта объектами оценки могут выступать объекты недвижимости. Таким образом, при определении рыночной арендной платы за объекты недвижимости необходимо использовать данный стандарт оценки.

Оценщик, подписавший настоящий отчет, является членом Саморегулируемой организации Ассоциации оценщиков «Сообщество профессионалов оценки» (СРО Ассоциация оценщиков «СПО») и руководствуется Стандартами и правилами оценочной деятельности СРО Ассоциация оценщиков «СПО», в части, не противоречащей указанным Федеральным стандартам оценки.

Оценщик в своей работе полностью соблюдал требования названных стандартов.

При проведении настоящей оценки Оценщик опирался, в необходимых случаях, на соответствующие нормы Гражданского кодекса РФ, Земельного кодекса РФ, Градостроительного кодекса РФ, Налогового Кодекса РФ и др.

8. СОДЕРЖАНИЕ И ОБЪЕМ РАБОТ, ИСПОЛЬЗОВАННЫХ ДЛЯ ПРОВЕДЕНИЯ ОЦЕНКИ (ПРОЦЕСС ОЦЕНКИ)

В соответствии с п. 1 раздела I «Основные этапы процесса оценки» ФСО I «Процесс оценки», процесс оценки включает следующие действия:

- 1) согласование задания на оценку заказчиком оценки и оценщиком или юридическим лицом, с которым оценщик заключил трудовой договор, путем подписания такого задания в составе договора на оценку объекта оценки или в иной письменной форме в случае проведения оценки на основаниях, отличающихся от договора на оценку, предусмотренных Федеральным законом от 29.07.1998 № 135-ФЗ «Об оценочной деятельности в Российской Федерации»;
- 2) сбор и анализ информации, необходимой для проведения оценки;
- 3) применение подходов к оценке, включая выбор методов оценки и осуществление необходимых расчетов;
- 4) согласование промежуточных результатов, полученных в рамках применения различных подходов к оценке (в случае необходимости), и определение итоговой стоимости объекта оценки;
- 5) составление отчета об оценке объекта оценки.

9. ПРИНЯТЫЕ ПРИ ПРОВЕДЕНИИ ОЦЕНКИ ОБЪЕКТА ОЦЕНКИ ДОПУЩЕНИЯ И ОГРАНИЧЕНИЯ ОЦЕНКИ

В соответствии с п. 4 раздела II «Допущения оценки в отношении объекта оценки и условий предполагаемой сделки или использования объекта оценки» ФСО I «Процесс оценки»:

- В процессе оценки для определения стоимости может требоваться установление допущений в отношении объекта оценки и (или) условий предполагаемой сделки или использования объекта оценки. Эти допущения могут быть приняты на любом этапе процесса оценки до составления отчета об оценке.
- Допущения, указанные в пункте 4 данного федерального стандарта оценки, подразделяются на две категории:
 - ✓ допущения, которые не противоречат фактам на дату оценки или в отношении которых отсутствуют основания считать обратное;
 - ✓ допущения, которые не соответствуют фактам на дату оценки, но отражают возможные изменения существующих на дату оценки фактов, вероятность наступления которых предполагается из имеющейся у оценщика информации (специальные допущения).

Специальное допущение должно быть реализуемо с учетом применяемых предпосылок стоимости и цели оценки и соответствовать им.

Если оценщик использовал специальное допущение, то данный факт должен быть отражен в формулировке объекта оценки.

- Допущения могут оказывать существенное влияние на результат оценки. Они должны соответствовать цели оценки. Допущения в отношении объекта оценки и (или) условий предполагаемой сделки или использования объекта оценки не должны противоречить законодательству Российской Федерации и должны быть согласованы заказчиком и оценщиком и раскрыты в отчете об оценке.

В соответствии с п. 4 раздела II «Ограничения оценки» ФСО I «Процесс оценки»:

- В процессе оценки могут быть выявлены ограничения в отношении источников информации и объема исследования, например, в связи с невозможностью проведения осмотра объекта оценки. Ограничения могут оказывать существенное влияние на результат оценки.
- Ограничения, а также связанные с ними допущения должны быть согласованы оценщиком и заказчиком и раскрыты в отчете об оценке.
- Оценка не может проводиться, если с учетом ограничений оценки оценщик не может сформировать достаточные исходные данные и допущения в соответствии с целью

оценки или если объем исследований недостаточен для получения достоверного результата оценки.

На основании Задания на оценку и в соответствии с содержанием основных нормативных актов в сфере оценочной деятельности, а также с учетом особенностей данных, которыми располагает Оценщик, в составе процедуры настоящей оценки выделены следующие допущения и ограничительные условия, использовавшиеся при проведении оценки (включая особые допущения):

9.1. ОБЩИЕ ДОПУЩЕНИЯ И ОГРАНИЧИТЕЛЬНЫЕ УСЛОВИЯ

Следующие допущения и ограничения являются неотъемлемой частью данного отчета.

1. Настоящий отчет достоверен лишь в полном объеме и в указанных в нем целях.
2. Оценщик не несет ответственности за юридическое описание прав оцениваемой собственности или за вопросы, связанные с рассмотрением прав собственности, включая сервитуты.

Право оцениваемой собственности считается достоверным и достаточным для рыночного оборота оцениваемого объекта. Оцениваемая собственность считается свободной от каких-либо претензий или ограничений, кроме оговоренных в отчете.

3. Оценщик не обязан приводить подробные обзорные материалы (фотографии, планы, чертежи и т.п.) по объекту недвижимости. Все подобные материалы в отчете включены исключительно для того, чтобы помочь читателю получить представление об объекте.
4. Предполагается, что физические характеристики объекта и его использование соответствуют федеральным и местным законам и нормативам.
5. Оценщик не несет ответственности за наличие скрытых факторов, которые могут оказать влияние на стоимость объекта, ни за необходимость выявления таковых. Сведения, полученные Оценщиком и содержащиеся в отчете, считаются достоверными. Однако Оценщик не может гарантировать абсолютную точность информации, поэтому в тех случаях, когда это необходимо, указывается источник информации.
6. Оценщик вправе использовать при оценке объекта любые методики расчета, не противоречащие принципам рыночной оценки.
7. Ни Заказчик, ни Оценщик не могут использовать отчет иначе, чем это предусмотрено Договором на оценку. Разглашение содержания настоящего отчета возможно только после предварительного письменного согласования.
8. От Оценщика не требуется появляться в суде или свидетельствовать иным способом по поводу произведенной оценки иначе как по официальному вызову суда.
9. Мнение Оценщика относительно стоимости объекта действительно на дату оценки. Оценщик не принимает на себя никакой ответственности за изменение политических, административных, экономических, юридических и иных факторов, которые могут возникнуть после этой даты и повлиять на рыночную ситуацию, а, следовательно, и на стоимость объекта.

9.2. СПЕЦИАЛЬНЫЕ ДОПУЩЕНИЯ

1. Документы, определяющие качественные и количественные характеристики объекта оценки, представлены заказчиком в виде копий и приведены в Приложении к отчету. Оценщик исходит из предположения, что указанные копии документов соответствуют их оригиналам.
2. Сведения о балансовой стоимости Объекта оценки отсутствуют. Отсутствие данной информации на процесс оценки и результат оценки не влияет.
3. Согласно п. 1 Задания на оценку, Объектом оценки является нежилое помещение и доля в праве на земельный участок, относящийся к помещению.

В соответствии со ст. 652 части второй ГК РФ по договору аренды здания или сооружения арендатору одновременно с передачей прав владения и пользования такой недвижимостью передаются права на земельный участок, который занят такой недвижимостью и необходим для ее использования. Таким образом, итоговая величина

рыночной арендной платы за Объект оценки учитывает право аренды на нежилое помещение и на ту часть земельного участка, которая относится к Объекту оценки и необходима для его использования.

4. В соответствии с п. 4 Задания на оценку, оценка проводится в ценах на дату осмотра. Осмотр Объекта оценки произведен 19.02.2024. Таким образом, дата оценки (дата проведения оценки, дата определения стоимости) – 19.02.2024.

5. Оценщик не несет ответственности за юридическое описание прав оцениваемой собственности или за вопросы, связанные с рассмотрением прав собственности. Юридическая экспертиза чистоты прав на оцениваемый объект не проводилась.

Согласно заданию на оценку, при проведении оценки принимается, что имущественные права на объект оценки не обременены правами третьих лиц (в том числе договорами аренды, залога), не находятся под арестом, прочие обременения (ограничения) прав не зарегистрированы.

Таким образом, настоящая оценка проводится в предположении, что имущественные права на Объект оценки не обременены правами третьих лиц (в том числе договорами аренды, залога), не находятся под арестом, прочие обременения (ограничения) прав не зарегистрированы.

6. Результат оценки полностью зависит от адекватности и точности используемой информации и от сделанных допущений. Вследствие этого, полученная величина рыночной арендной платы носит вероятностный характер с определенными параметрами рассеивания, независимого от того выражена она одним числом, или в виде диапазона.

7. На момент подготовки настоящего Отчета Россия и мировое сообщество переживают беспрецедентный кризис, связанный с проведением специальной военной операции на Украине. Продолжительность этого события неизвестна. Несмотря на то, что очевидно негативное воздействие на микро- и макроэкономику, а также на различные рынки, невозможно предсказать такое воздействие в настоящее время или воздействие нынешних и будущих правительственных контрмер. Существует риск того, что кризис увеличит вероятность глобальной рецессии.

Мнение Оценщика относительно рыночной арендной платы действительно на дату оценки при сохранении экономической ситуации, сложившейся на дату проведения оценки. Поэтому непредусмотренное в Отчете изменение самого Объекта и его окружения, равно как изменение политических, экономических и иных факторов, которые могут возникнуть после даты оценки и повлиять на рыночную ситуацию и, следовательно, на наиболее вероятную величину рыночной арендной платы, находятся вне рамок данной оценки.

8. Согласно п. 3 Задания на оценку, рыночная величина годовой арендной платы за объект определяется для установления начальной цены при проведении аукциона на право заключения договора аренды сроком на 10 лет в рамках распоряжения Комитета имущественных отношений Санкт-Петербурга от 31.07.2019 № 127-р «О проведении аукционов на право заключения договоров аренды объектов нежилого фонда, находящихся в государственной собственности Санкт-Петербурга».

В соответствии со ст. 3 Закона Санкт-Петербурга от 03.09.1997 №149-51 «О порядке определения арендной платы за нежилые помещения, арендодателем которых является Санкт-Петербург» «размер ставки арендной платы за объекты нежилого фонда (далее – размер ставки арендной платы), выраженный в валюте Российской Федерации (рублях) и рассчитанный в соответствии с методикой, подлежит ежегодной корректировке на индекс ежегодного изменения размера ставки арендной платы по отношению к предыдущему году, устанавливаемый с учетом динамики рынка аренды недвижимости Санкт-Петербурга. Индексы ежегодного изменения размера ставок арендной платы на соответствующий год утверждаются Правительством Санкт-Петербурга каждые три года в установленном порядке». Данный пункт типичен для среднесрочных или долгосрочных договоров на рынке аренды встроенных нежилых помещений и не противоречит п. 3 ст. 614 Гражданского Кодекса Российской Федерации «если иное не

предусмотрено договором, размер арендной платы может изменяться по соглашению сторон в сроки, предусмотренные договором, но не чаще одного раза в год. Законом могут быть предусмотрены иные минимальные сроки пересмотра размера арендной платы для отдельных видов аренды, а также для аренды отдельных видов имущества».

Таким образом, в рамках данного отчета, арендная плата рассчитывалась на предстоящий год исходя из условий, что возможен пересмотр арендной платы не чаще чем раз в год. В случае пересмотра новое значение арендной платы определяется с учетом изменений рынка коммерческой недвижимости.

9. Согласно п. 7 раздела III ФСО № 7, в отсутствие документально подтвержденного экологического загрязнения оценка объекта проводится исходя из предположения об отсутствии загрязнений с учетом обстоятельств, выявленных в процессе осмотра.

В результате визуального осмотра Объекта оценки источники экологических загрязнений на территории Объекта оценки выявлены не были. Оценка проводится исходя из предположения об отсутствии экологического загрязнения территории Объекта оценки.

10. Согласно п. 14 ФСО I, результат оценки (итоговая стоимость объекта оценки) представляет собой стоимость объекта, определенную на основе профессионального суждения оценщика для конкретной цели оценки с учетом допущений и ограничений оценки. Результат оценки выражается в рублях или иной валюте в соответствии с заданием на оценку с указанием эквивалента в рублях. Результат оценки может быть представлен в виде числа и (или) интервала значений, являться результатом математического округления.

В соответствии с п. 30 раздела VIII «Согласование результатов оценки» ФСО № 7, после проведения процедуры согласования оценщик, помимо указания в отчете об оценке итогового результата оценки стоимости недвижимости, приводит свое суждение о возможных границах интервала, в котором, по его мнению, может находиться эта стоимость, если в задании на оценку не указано иное.

В соответствии с требованием п. 15 Задания на оценку, границы возможного интервала стоимости объекта оценки проводить не требуется.

Таким образом, Оценщик в рамках настоящего Отчета не приводит свое суждение о возможных границах интервала, в котором, по его мнению, может находиться арендная плата за Объект.

Более частные допущения, принятые при проведении оценки, приведены в рамках расчетов рыночной арендной платы Объекта оценки.



10. ОПИСАНИЕ ОБЪЕКТА ОЦЕНКИ С ПРИВЕДЕНИЕМ ССЫЛОК НА ДОКУМЕНТЫ, УСТАНОВЛИВАЮЩИЕ КОЛИЧЕСТВЕННЫЕ И КАЧЕСТВЕННЫЕ ХАРАКТЕРИСТИКИ ОБЪЕКТА

10.1. ИДЕНТИФИКАЦИЯ ОБЪЕКТА ОЦЕНКИ

Объект оценки: нежилое помещение 45-Н площадью 51,1 кв.м с кадастровым номером 78:32:0001150:65, расположенное по адресу: Санкт-Петербург, Садовая ул., д. 51, литера А.

10.2. ИНФОРМАЦИЯ О ЗАРЕГИСТРИРОВАННЫХ ПРАВАХ НА ОБЪЕКТ ОЦЕНКИ, ИНФОРМАЦИЯ ОБ ОГРАНИЧЕНИЯХ, ОБРЕМЕНЕНИЯХ, СЕРВИТУТАХ, СТАТУСЕ ОБЪЕКТА, ПРАВАХ ТРЕТЬИХ ЛИЦ НА ОБЪЕКТ ОЦЕНКИ

Согласно п. 2 Задания на оценку:

Имущественные права на объект оценки: Государственная собственность Санкт-Петербурга.

Согласно п. 7 Задания на оценку:

Права на объект оценки, учитываемые при определении стоимости объекта, ограничения (обременения) этих прав: право владения и пользования (право аренды).

При проведении оценки принять, что имущественные права на объект оценки не обременены правами третьих лиц (в том числе договорами аренды, залога), не находятся под арестом, прочие обременения (ограничения) прав не зарегистрированы.

Согласно выписке из ЕГРН:

Ограничение прав и обременение объекта недвижимости: Прочие ограничения прав и обременения объекта недвижимости. 21.11.2009 00:00:00. 78-78-30/0068/2009-191. Основание государственной регистрации: Приказ Комитета по государственному контролю, использованию и охране памятников истории и культуры Санкт-Петербурга "Об утверждении Списка вновь выявленных объектов, представляющих историческую, научную, художественную или иную культурную ценность", № 15, выдан 20.02.2001.

Согласно предоставленному письму КГИОП:

Объект по адресу: г. Санкт-Петербург, Садовая улица, дом 51, литера А на основании приказа КГИОП от 20.02.2001 № 15 является выявленным объектом культурного наследия «Дом Г.Р. Державина (Кукановых)».

В порядке, установленном статьей 47.6 Федерального закона от 25.06.2002 № 73-ФЗ «Об объектах культурного наследия (памятниках истории и культуры) народов Российской Федерации» (далее – Федеральный закон), охранное обязательство на Объект КГИОП не утверждалось, ранее на помещение 45-Н КГИОП заключены охранные обязательства от 28.04.2004 № 4656, от 28.02.2000 № 3199. В силу пункта 6 названных охранных обязательств последние прекращают свое действие при прекращении договора аренды на помещение, а также при изменении формы собственности на помещение.

В случае, если к моменту заключения договора, не оформлено охранные обязательства, предусмотренное статьей 47.6 Федерального закона или отсутствует ранее заключенное охранные обязательства, лицо, у которого на основании указанных договоров возникает право собственности на объект культурного наследия, включенный в реестр, либо права владения и (или) пользования таким имуществом, обязано выполнять требования в отношении объекта культурного наследия, включенного в реестр, предусмотренные пунктами 1-3 статьи 47.3 Федерального закона, до момента вручения такому лицу охранных обязательств, предусмотренного статьей 47.6 Федерального закона.

Учитывая сказанное, в договор, предусматривающий передачу права собственности на объект культурного наследия, включенный в реестр, необходимо включить обременения в виде обязательства по соблюдению требований, установленных законодательством об охране объектов культурного наследия.

Согласно предоставленному письму ГУ МЧС РФ по СПб:

Объект, расположенный по адресу: Санкт-Петербург, Садовая ул., д. 51, лит. А, пом. 45-Н; не является объектом гражданской обороны.

Согласно требованиям Задания на оценку, при проведении оценки принимается, что имущественные права на объект оценки не обременены правами третьих лиц (в том числе договорами аренды, залога), не находятся под арестом, прочие обременения (ограничения) прав не зарегистрированы.

10.3. ОПИСАНИЕ МЕСТОПОЛОЖЕНИЯ ОБЪЕКТА НЕДВИЖИМОГО ИМУЩЕСТВА

10.3.1. КАРТА-СХЕМА РАСПОЛОЖЕНИЯ ОБЪЕКТА НЕДВИЖИМОГО ИМУЩЕСТВА

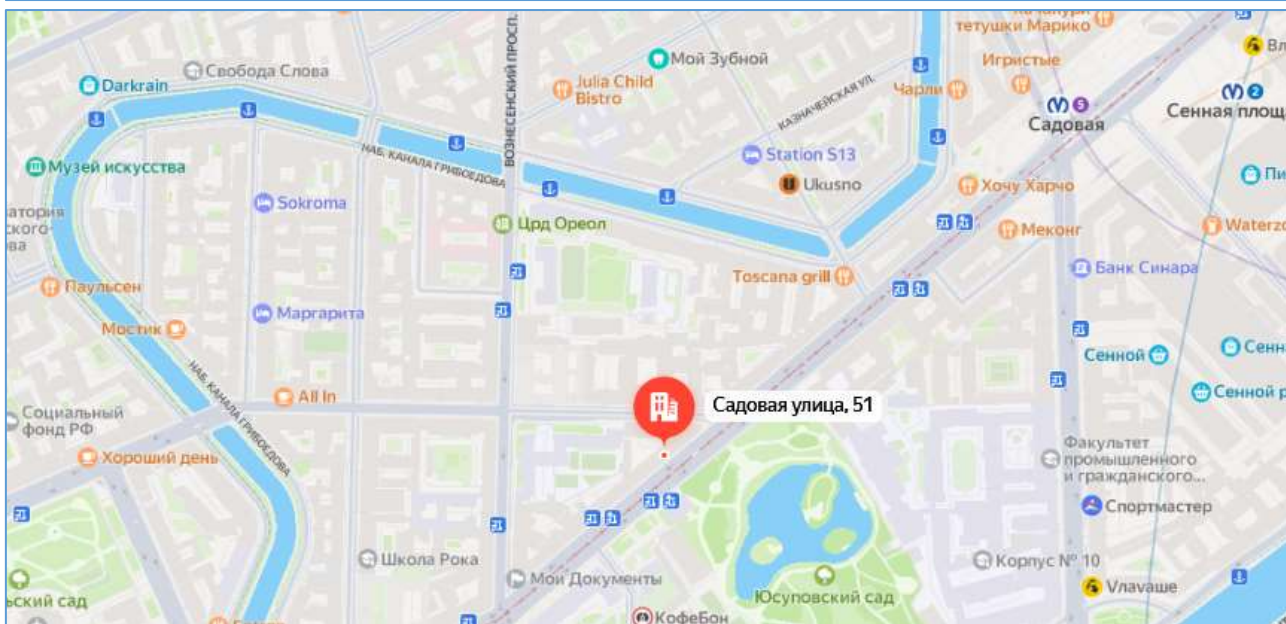
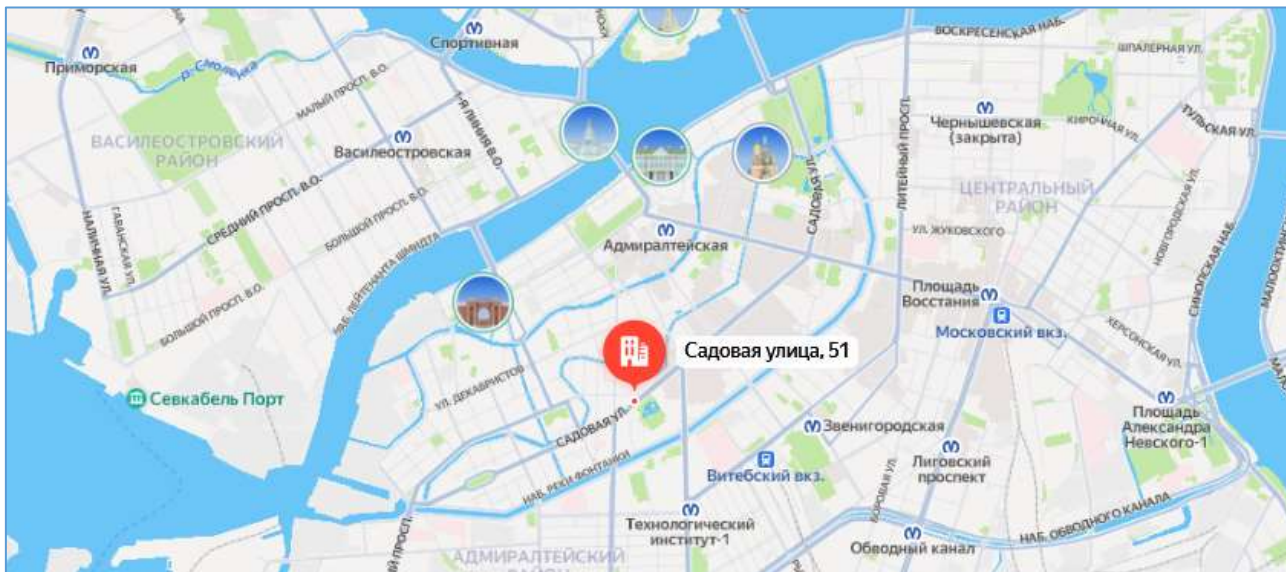



Рис. 1. Местоположение родительского объекта

10.3.2. ОПИСАНИЕ РЕГИОНА МЕСТОПОЛОЖЕНИЯ ОБЪЕКТА НЕДВИЖИМОГО ИМУЩЕСТВА

В связи с тем, что стоимость объекта недвижимости напрямую зависит от его местоположения и региона, в котором он расположен, ниже Оценщик приводит не только описание локального местоположения Объекта оценки, но и описание Адмиралтейского административного района города Санкт-Петербурга, в административных границах которого расположен Объект оценки.

Адмиралтейский район – административно-территориальная единица Санкт-Петербурга. Расположен в центральной части города на левом берегу реки Невы.

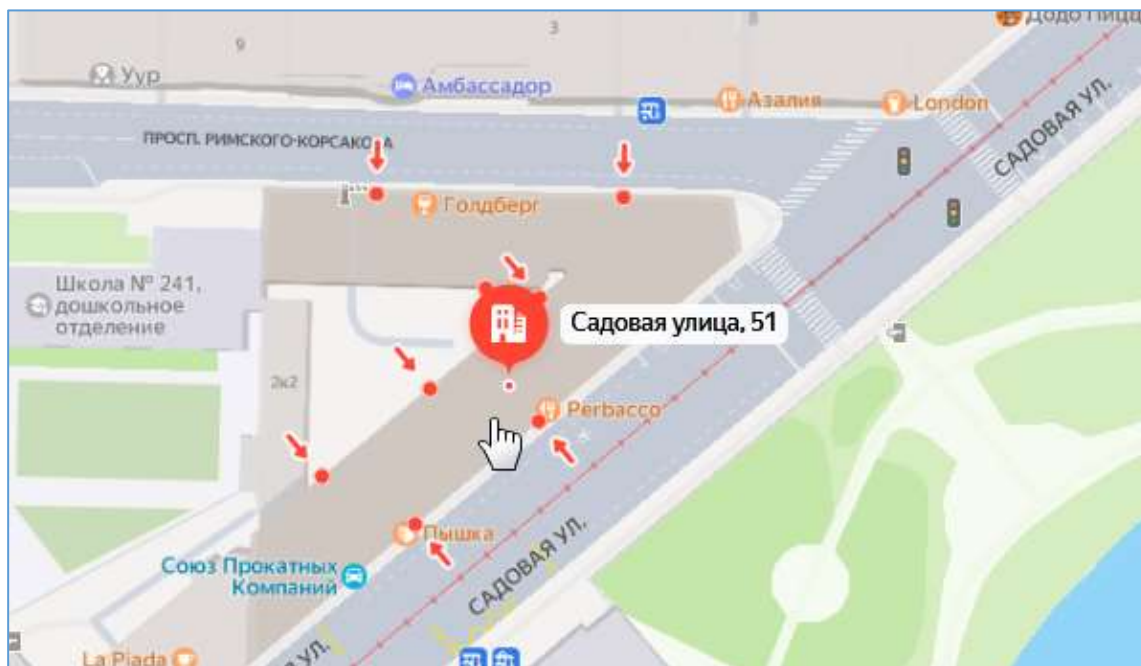
Территорию района пересекают с востока на запад река Мойка, канал Грибоедова, река Фонтанка, Обводный канал, а также Садовая улица, а с севера на юг – две лучевых магистрали, протянувшиеся от Адмиралтейства – Гороховая улица и Вознесенский проспект, его продолжение Измайловский проспект, а также Московский, Лермонтовский и Старо-Петергофский проспекты.

Большая часть территории района, между Большой Невой и Фонтанкой, входит в историческое ядро Петербурга, планировка которой сложилась, главным образом, в первой половине XVIII века.

Историческое разделение района:

- Коломна – территория, ограниченная реками Мойкой, Фонтанкой и Крюковым каналом;
- Измайловские роты – территория между Обводным каналом и Московским проспектом – 1-10-я Красноармейские улицы;
- Семенцы – территория между Технологической площадью, Витебским вокзалом и Обводным каналом;
- Промышленная часть – между Фонтанкой и Обводным каналом и к югу от Обводного канала, вблизи рек Екатерингофки и Таракановки.

Связь с другими районами города:

- Адмиралтейский – Василеостровский – Благовещенский мост.
- Адмиралтейский – Кировский – Нарвский проспект, улицы Розенштейна и Шкапина.
- Адмиралтейский – Московский – Митрофаньевское шоссе, Московский проспект.
- Адмиралтейский – Фрунзенский – Рузовский мост.

Численность населения – 155 981 чел. (2023 г.).

В границах Адмиралтейского района Санкт-Петербурга располагаются 6 внутригородских муниципальных образований со статусом муниципальных округов.

В Адмиралтейском районе находятся два действующих железнодорожных вокзала: Балтийский вокзал – на набережной Обводного канала и Витебский вокзал – на Загородном проспекте. В районе проходят части 1 линии, 2 линии, 4 линии и 5 линии Петербургского метрополитена.

Основные транспортные магистрали: Загородный, Московский, Лермонтовский, Вознесенский, Измайловский, Старо-Петергофский, Рижский проспекты, Садовая, Гороховая улицы. В отличие от других районов города, в Адмиралтейском районе нет одной-двух общих для всего района главных улиц. В каждой части района есть свои основные транспортные магистрали, которые, вместе с тем, являются центрами сосредоточия торговли. Адмиралтейский район входит в пятерку наиболее промышленно развитых районов.

По данным: <http://gov.spb.ru>, <https://ru.wikipedia.org>

10.3.3. ОПИСАНИЕ ЛОКАЛЬНОГО МЕСТОПОЛОЖЕНИЯ ОБЪЕКТА НЕДВИЖИМОГО ИМУЩЕСТВА

Табл. 1. Описание локального местоположения Объекта

Показатель	Значение
Описание помещений, соседствующих с объектом оценки, в т.ч. их текущее использование	Жилые и нежилые помещения
Краткое описание квартала, в котором расположен объект оценки	Окружение объекта оценки составляет преимущественно жилая застройка. В ближайшем окружении располагаются школы, детские сады, магазины, кафе, рестораны, аптеки. Плотность застройки – высокая.
Общее состояние окружающей территории (наличие скверов, детских площадок, мусорных баков и т.д.)	Дом, в котором находится оцениваемое помещение, расположен на 1 линии. Территория благоустроена. Состояние двора – удовлетворительное.
Наличие парковки (организованная / неорганизованная)	Организованная платная парковка на ближайших улицах и внутриквартальных проездах, ограниченная парковка на внутривдворовой территории
Транспортная доступность	Здание, в котором расположено оцениваемое помещение, находится в Адмиралтейском районе города Санкт-Петербурга, в квартале, ограниченном: <ul style="list-style-type: none"> ▪ с севера – пр. Римского-Корсакова, ▪ с юга – Садовой ул., ▪ с востока – пр. Римского-Корсакова, ▪ с запада – Вознесенским пр. Интенсивность транспортных и пешеходных потоков непосредственно возле Объекта оценки можно охарактеризовать как «высокая». По ближайшей магистрали (Садовая ул.) – активное автомобильное движение. Характер и состав пешеходных потоков: работники организаций и жители близлежащих домов. Транспортная доступность Объекта оценки легковым транспортом характеризуется как отличная. Подъезд непосредственно к Объекту оценки свободный. Ближайшая станция метро «Садовая» расположена на расстоянии ≈ 0,49 км. Транспортная доступность Объекта обеспечивается по Садовой ул.
Условия для погрузочно-разгрузочных работ	Объект оценки имеет удовлетворительные условия для осуществления погрузо-разгрузочных работ. Объект оценки не оснащен специальным оборудованием для осуществления разгрузки
Экологическая характеристика территории	Оценщику не было предоставлено документов, прямо свидетельствующих о состоянии окружающей среды в месте локализации Объекта оценки. В целом, экологическая обстановка в районе расположения Объекта оценивается как удовлетворительная. Согласно п. 7 раздела III ФСО № 7, в отсутствие документально подтвержденного экологического загрязнения оценка объекта проводится исходя из предположения об отсутствии загрязнений с учетом обстоятельств, выявленных в процессе осмотра. В результате визуального осмотра источники экологических загрязнений на территории местоположения объектов недвижимого имущества выявлены не были. Оценка проводится исходя из предположения об отсутствии экологического загрязнения территории местоположения объектов недвижимого имущества (см. п. 9.2 «Специальные допущения» Отчета)

Источнику: <https://yandex.ru/maps>; <https://ru.wikipedia.org>; <https://www.gov.spb.ru>

10.4. КОЛИЧЕСТВЕННЫЕ И КАЧЕСТВЕННЫЕ ХАРАКТЕРИСТИКИ ОБЪЕКТА ОЦЕНКИ

Описание количественных и качественных характеристик Объекта оценки выполнено согласно данным предоставленной документации, визуального осмотра, с уточнением данных Росреестра (<https://pkk5.rosreestr.ru>), Региональной системы инвестора Санкт-Петербурга (РГИС, <https://rgis.spb.ru/mapui/>), и данных открытых источников сети Интернет.

10.4.1. СВЕДЕНИЯ О РОДИТЕЛЬСКОМ ОБЪЕКТЕ

Табл. 2. Характеристика здания, в котором расположен Объект оценки

Показатель	Значение
Тип здания	Здание (Многоквартирный дом)
Кадастровый номер	78:32:0001150:5
Материал стен	Кирпич
Серия, тип постройки	Индивидуальная
Год постройки	1800
Состояние по осмотру	Работоспособное
Этажность	6
Площадь, кв. м	6799,5
Наличие подвала, цокольного этажа	Цоколь
Инженерная обеспеченность	Электроснабжение, отопление, водоснабжение, канализация

10.4.2. ОПИСАНИЕ ОБЪЕКТА ОЦЕНКИ

Табл. 3. Количественные и качественные характеристики Объекта оценки

Показатель	Значение
Вид объекта	Нежилое помещение
Кадастровый номер объекта	78:32:0001150:65
Кадастровая стоимость, руб.	4 898 692.93
Общая площадь, кв. м	51,1
Занимаемый объектом этаж или этажи	Цоколь с заглублением до 0,50 м
Состояние (по осмотру)	Состояние помещения нормальное ⁴
Тип и ориентация окон	3 – цокольного типа – на улицу
Характеристика входной группы	1 отдельный вход с улицы. Доступ во двор ограничен
Высота пол - потолок (по документам)	2,92 м
Инженерные коммуникации	Электроснабжение, отопление, водоснабжение, канализация
Текущее использование	Используется как объект торговли на дату оценки
Доля земельного участка, относящегося к объекту	Доля земельного участка в натуре не выделена

⁴ В рамках настоящей работы применяется следующая градация состояния внутренней отделки помещений (статья 5 постановления Правительства Санкт-Петербурга от 21 декабря 2005 г. № 1958 «О порядке определения базовых ставок и коэффициентов, применяемых при расчете арендной платы за объекты нежилого фонда, арендодателем которых является Санкт-Петербург):

- *Евростандарт* – объект нежилого фонда пригоден к использованию в соответствии с целью использования, не имеет дефектов, после ремонта с комплексным использованием высококачественных отделочных материалов, оснащен высококачественным электротехническим, санитарно-техническим, пожарно-техническим и охранным оборудованием, системами вентиляции и (или) кондиционирования, находящимися в работоспособном состоянии.
- *Отличное* – объект нежилого фонда пригоден к использованию в соответствии с целью использования, не имеет дефектов. Может не иметь высококачественного инженерно-технического оборудования.
- *Нормальное* – объект нежилого фонда пригоден к использованию в соответствии с целью использования без проведения ремонта, имеет незначительные дефекты отделки (волосные трещины и сколы штукатурки, единичные повреждения окрасочного слоя, царапины, отдельные мелкие повреждения покрытий стен и полов).
- *Удовлетворительное* – объект нежилого фонда пригоден к использованию в соответствии с целью использования, имеет дефекты, устранимые с помощью косметического ремонта (мелкие трещины в конструкциях, местные нарушения штукатурного слоя цоколя и стен; трещины в местах сопряжения перегородок с плитами перекрытия и заполнениями дверных проемов; отслоение штукатурки; трещины в швах между плитами перекрытий; следы протечек и ржавые пятна на площади до 20% поверхности потолка и стен; окрасочный слой растрескался, потемнел и загрязнился, имеет отслоения и вздутия; трещины, загрязнения и обрывы покрытий стен в углах, местах установки электрических приборов и у дверных проемов; значительные повреждения покрытий полов).

Для объектов, которые без проведения ремонта непригодны для использования по функциональному назначению, используется коэффициент состояния «Неудовлетворительное» (Распоряжение Губернатора Санкт-Петербурга от 22 декабря 1997 № 1291-р).

- *Неудовлетворительное* – помещение в текущем состоянии не пригодно к использованию по функциональному назначению, имеет дефекты, устранимые только с помощью значительного ремонта (не включающего восстановление элементов несущих конструкций): отдельные трещины в цоколе и капитальных стенах; поперечные трещины в плитах перекрытий; отпадение штукатурки; увлажнение поверхности стен, следы постоянных протечек на площади более 20% потолка и стен, промерзание и продувание через стыки панелей; материал пола истерт, пробит, порван, основание пола просело; требуется ремонт заполнений оконных и дверных проемов с их частичной заменой. Требуется восстановление отделки.



Рис. 2. Расположение оцениваемого нежилого помещения на плане

Табл. 4. Планировка Объекта оценки

Этаж	№ помещения	№ части помещения	Наименование части помещения	Общая площадь, кв.м	Высота, м
1	45-Н	1	зал торговый	35.8	
		2	кабинет	10.6	
		3	коридор	4.0	
		4	туалет	0.7	
Итого по помещению 45-Н:				51,1	

Источник: <https://rgis.spb.ru/mapui/>

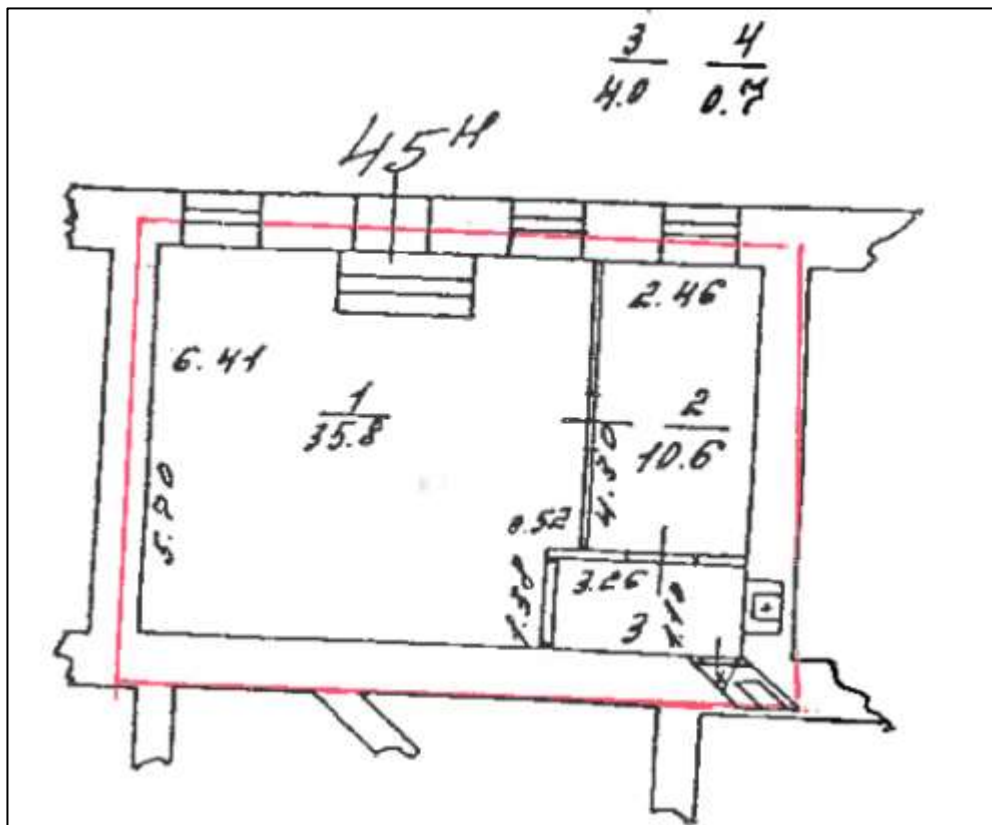
10.5. ФОТОГРАФИИ ОБЪЕКТА НЕДВИЖИМОГО ИМУЩЕСТВА

Согласно п. 5 ФСО № 7, при сборе информации об оцениваемом объекте недвижимости оценщик или его представитель проводит осмотр объекта оценки в период, возможно близкий к дате оценки, если в задании на оценку не указано иное.

Осмотр Объекта оценки был проведен Оценщиком 19.02.2024.

Общий вид здания, в котором расположен Объект оценки, территории и ближайшего окружения



Фото 1. Вид здания, в котором расположен Объект оценки, с улицы



Фото 2. Табличка с номером дома

Характеристика входной группы в помещении и оконных проемов



Фото 3. 1 отдельный вход с улицы и окна Объекта оценки



Фото 4. 1 отдельный вход с улицы и окна Объекта оценки

Внутреннее состояние Объекта оценки



Фото 5.



Фото 6.

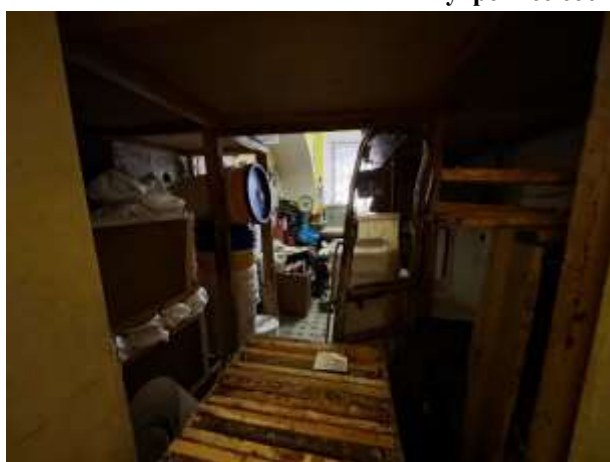

Фото 7.



Фото 8.





Фото 9.

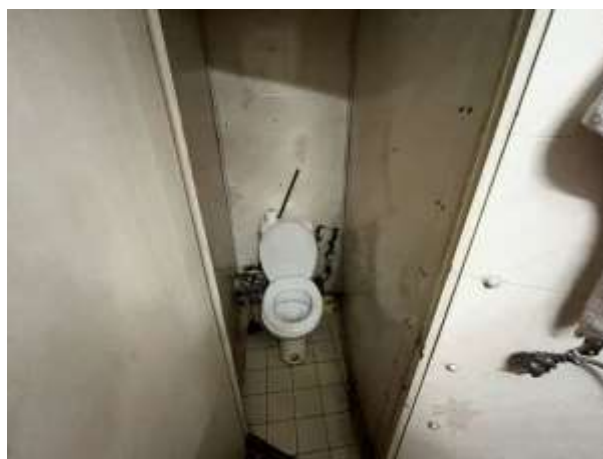

Фото 10.



Фото 11.



Фото 12.



Фото 13.



Фото 14.



Фото 15.



Фото 16.



Фото 17.



Фото 18.



11. АНАЛИЗ РЫНКА ОБЪЕКТА ОЦЕНКИ, А ТАКЖЕ АНАЛИЗ ДРУГИХ ВНЕШНИХ ФАКТОРОВ, НЕ ОТНОСЯЩИХСЯ НЕПОСРЕДСТВЕННО К ОБЪЕКТУ ОЦЕНКИ, НО ВЛИЯЮЩИХ НА ЕГО СТОИМОСТЬ

Стоимость недвижимости в значительной мере определяется текущей рыночной ситуацией, которая формирует спрос и предложение на недвижимость. Поэтому в настоящем Отчете представлен анализ всех факторов рыночной ситуации, которые могут повлиять на итоговую величину стоимости Объекта оценки.

В соответствии с разделом V «Анализ рынка» ФСО № 7, анализ рынка недвижимости выполняется в следующей последовательности:

- анализ влияния общей политической и социально-экономической обстановки в стране и регионе расположения объекта оценки на рынок оцениваемого объекта, в том числе тенденций, наметившихся на рынке, в период, предшествующий дате оценки;
- определение сегмента рынка, к которому принадлежит оцениваемый объект. Если рынок недвижимости неразвит и данных, позволяющих составить представление о ценах сделок и (или) предложений с сопоставимыми объектами недвижимости, недостаточно, допускается расширить территорию исследования за счет территорий, схожих по экономическим характеристикам с местоположением оцениваемого объекта;
- анализ фактических данных о ценах сделок и (или) предложений с объектами недвижимости из сегментов рынка, к которым может быть отнесен оцениваемый объект при фактическом, а также при альтернативных вариантах его использования, с указанием интервала значений цен;
- анализ основных факторов, влияющих на спрос, предложение и цены сопоставимых объектов недвижимости, например, ставки доходности, периоды окупаемости инвестиций на рынке недвижимости, с приведением интервалов значений этих факторов;
- основные выводы относительно рынка недвижимости в сегментах, необходимых для оценки объекта, например, динамика рынка, спрос, предложение, объем продаж, емкость рынка, мотивации покупателей и продавцов, ликвидность, колебания цен на рынке оцениваемого объекта и другие выводы.

В соответствии с п. 11 раздела V ФСО № 7, объем исследований определяется Оценщиком исходя из принципа достаточности.

11.1. АНАЛИЗ ВЛИЯНИЯ ОБЩЕЙ ПОЛИТИЧЕСКОЙ И СОЦИАЛЬНО-ЭКОНОМИЧЕСКОЙ ОБСТАНОВКИ В СТРАНЕ И РЕГИОНЕ РАСПОЛОЖЕНИЯ ОБЪЕКТА ОЦЕНКИ НА РЫНОК ОЦЕНИВАЕМОГО ОБЪЕКТА

Рынок недвижимости подвержен многим внешним влияниям, таким как:

- изменения общей социально-экономической ситуации и региональной экономической конъюнктуры;
- изменения в денежной политике правительства и политике коммерческих банков, определяющих доступность средств финансирования сделки купли-продажи недвижимости;
- изменения в законодательстве по регулированию рынка недвижимости и в налоговом законодательстве;
- изменения ситуации на рынке капитала вследствие нестабильности валютных курсов, динамики процентных ставок, темпов инфляции и инфляционных ожиданий.

Рынок коммерческой недвижимости реагирует на события социально-политического характера уменьшением спроса, ростом цен и снижением количества заключенных сделок.

В настоящем разделе Оценщик проанализировал сложившуюся на дату оценки макроэкономическую ситуацию в России и Санкт-Петербурге.

11.1.1. Социально-экономическое положение Российской Федерации по итогам 2023 г.

1. По первой оценке Росстата, **рост ВВП по итогам 2023 года** составил +3,6% г/г, что выше большинства ожиданий. К уровню двухлетней давности показатель вырос на +2,3%. Рост экономики в 2023 году оказался самым высоким за последнее десятилетие (исключение только постковидный восстановительный рост в 2021 г.).

2. **Промышленное производство** по итогам 2023 года выросло на +3,5% г/г, а к уровню двухлетней давности – на +4,2%.

Основной положительный вклад по итогам 2023 года дал прирост выпуска обрабатывающей промышленности, который достиг +7,5% г/г, что также выше большинства ожиданий. К уровню 2021 года рост составил +7,8%. При этом «закрыли» год в плюсе практически все отрасли.

Динамика производства добывающей промышленности по итогам 2023 года составила -1,3% г/г. К уровню двухлетней давности – +0,2%. Ключевой фактор – добровольное сокращение добычи нефти в течение всего прошедшего года.

3. Объем **строительных работ** в 2023 году вырос на +7,9% г/г, несмотря на высокую строительную активность и годом ранее (+7,5% г/г по итогам 2022 г.). В результате к уровню двухлетней давности показатель увеличился на +16,0%.

4. Выпуск продукции **сельского хозяйства** в 2023 году практически не изменился (-0,3% г/г), несмотря на рекордный урожай в 2022 году. При этом рост к уровню двухлетней давности достиг +11,0%.

По предварительным данным Росстата, в 2023 году производство мяса выросло на +2,0% г/г (к 2021 г. рост на +5,1%), молока – на +2,5% г/г (к 2021 г. рост на +4,6%), яиц – на +1,2% г/г (к 2021 г. рост на +3,9%).

5. В 2023 году **грузооборот транспорта** составил -0,6% г/г, к уровню двухлетней давности - 2,9%. Но без учёта трубопроводного транспорта в прошедшем году грузооборот вырос на +1,9% г/г (к уровню 2021 г. рост на +2,1%), прежде всего, за счёт увеличения грузооборота на автомобильном и морском транспорте. Грузооборот на железнодорожном транспорте сохранился на уровне предыдущего года.

6. Начиная со 2 квартала 2023 года, **потребительская активность** населения постепенно восстанавливалась и по итогам года продемонстрировала уверенный рост. Суммарный оборот розничной торговли, общественного питания и платных услуг населению в 2023 году был на +6,0% г/г выше уровня прошлого года (+2,5% к уровню 2021 г.).

Оборот розничной торговли по итогам 2023 года увеличился на +6,4% г/г в реальном выражении (-0,5% к уровню 2021 г.). Рост в непродовольственном сегменте составил +9,5% г/г, в продовольственном +3,3% г/г.

Платные услуги населению в 2023 году продемонстрировали рост на +4,4% г/г, а к уровню 2021 года увеличение на +9,6%. Наибольший рост показали курьерские услуги – +37,2% г/г, электронные услуги (включая платные подписки на онлайн кинотеатры и игровые сервисы) – +18,1% г/г, услуги в области культуры – +15,6% г/г, транспортные и туристские услуги – +10,5% г/г и +9,0% г/г соответственно.

Оборот общественного питания по итогам 2023 года увеличился на +12,3% г/г. К уровню двухлетней давности превышение составило +20,8%.

7. **Инфляция** по итогам 2023 года составила 7,4%. По состоянию на 5 февраля 2024 года инфляция год к году замедлилась до 7,27% г/г.

Сводный индекс цен производителей обрабатывающей промышленности по продукции, поставляемой на внутренний рынок, в 2023 году составил +2,8%, а в целом по промышленности – +4,0%.

8. **Рынок труда** в целом показал свою гибкость и устойчивость в прошедшем году. Уровень безработицы по итогам 2023 года составил 3,2%. На конец года безработица была 3,0% от рабочей силы, а на минимуме опускалась до 2,9% (октябрь и ноябрь 2023 г.).

За 11 месяцев 2023 года (по последней оперативной информации) номинальная заработная плата увеличилась на +13,8% г/г и составила 70 969 рублей, в реальном выражении рост на +7,6% г/г. Реальные денежные доходы по итогам 2023 года выросли на +4,6% г/г.

Реальные располагаемые доходы росли быстрее – +5,4% г/г по итогам года.

Основной положительный вклад в динамику реальных денежных доходов в 2023 году внесли оплата труда наёмных работников +4,2 п.п. (+7,3% г/г в реальном выражении) и доходы от предпринимательской деятельности +1,4 п.п. (+24,1% г/г). Положительный вклад также за счёт социальных выплат +0,4 п.п. (+1,8% г/г). При этом доходы от собственности внесли отрицательный вклад -3,2 п.п. (-40,7% г/г).

По данным Министерства экономического развития России,
https://www.economy.gov.ru/material/directions/makroec/ekonomicheskie_obzory/o_tekushchey_situacii_v_rossiyskoy_ekonomike_itogi_2023_goda.html

11.1.2. ОСНОВНЫЕ ПАРАМЕТРЫ ПРОГНОЗА СОЦИАЛЬНО-ЭКОНОМИЧЕСКОГО РАЗВИТИЯ РОССИЙСКОЙ ФЕДЕРАЦИИ НА ПЕРИОД 2024 И НА ПЛАНОВЫЙ ПЕРИОД 2025 И 2026 ГОДОВ

22.09.2023 Минэкономразвития опубликовало основные параметры прогноза социально-экономического развития Российской Федерации на период 2024 и на плановый период 2025 и 2026 годов.

Базовый вариант

В рамках прогноза социально-экономического развития на 2024 – 2026 годы, подготовленного с учетом предварительных итогов социально-экономического развития Российской Федерации за январь-июль 2023 г. и ожидаемых итогов социально-экономического развития Российской Федерации за 2023 год, был скорректирован ряд ключевых макропараметров по сравнению со сценарными условиями функционирования экономики Российской Федерации и основными параметрами прогноза социально-экономического развития Российской Федерации на 2024 год и на плановый период 2025 и 2026 годов, подготовленными в апреле 2023 г.

В прогнозе учтены следующие тенденции:

- более высокий уровень мировых цен на нефть, по сравнению с уровнем, прогнозируемым в начале 2023 года;
- ослабление рубля по отношению к иностранным валютам;
- сохранение низкого уровня безработицы и рост реальных доходов населения;
- ускоренный рост инвестиционной активности;
- опережающий рост выпуска в обрабатывающей промышленности, в основном за счет отраслей машиностроительного комплекса.

Как следствие, улучшены оценки роста ВВП и ряда его компонентов на 2023 и 2024 годы, на 2025 и 2026 годы – прогноз был скорректирован в сторону понижения реальных темпов роста из-за эффекта более высокой базы. При этом оценки роста ВВП в целом за период 2023-2026 годов выросли практически до уровня 10%.

По итогам 2023 года с учетом продолжения переноса ослабления курса рубля на потребительский рынок темпы инфляции ожидаются на уровне 7,5% г/г (на конец года). В 2024 году инфляция замедлится до 4,5%. С 2025 года инфляция выйдет на целевой уровень 4,0%.

Основным драйвером роста выступит развитие экономики предложения, направленной на удовлетворение внутреннего спроса – как потребительского, так и инвестиционного. При этом роль экспорта в структуре роста будет повышаться по мере переориентации на новые рынки.

На период 2024 – 2026 годов прогнозируется рост инвестиций в основной капитал в среднем на уровне до 3% в год. Основными источниками роста выступают собственные средства организаций за счет роста прибыли, а также кредитные источники.

Другим фактором экономического роста в среднесрочной перспективе будет расширение потребительского спроса. Рост оборота розничной торговли в 2024-2026 годах прогнозируется на уровне 3,4 – 3,6%, увеличение объема платных услуг населению в среднем составит 2,6% в год. Поддержку потребительскому спросу на среднесрочном

горизонте окажет рост реальных располагаемых денежных доходов населения средним темпом 2,6% в год в 2024 – 2026 годах. Увеличение реальных денежных доходов населения продолжится со средним темпом 2,8% в год. Рост доходов будет поддержан, прежде всего, за счет трудовых и предпринимательских доходов при реализации в полном объеме всех принятых мер социальной поддержки.

Ситуация на рынке труда продолжит оставаться стабильной благодаря реализации мер поддержки Правительства Российской Федерации, направленных на повышение уровня участия населения в составе рабочей силы и гибкости рынка труда, развитие системы профессиональной переориентации кадров. Так, численность занятого населения к 2026 году возрастет до 74,0 млн человек (в 2023 году – 72,8 млн человек) при сохранении безработицы в среднесрочной перспективе на уровне 3,1%.

Одновременно с этим в 2024 – 2026 годах ожидается увеличение номинальных заработных плат в среднем на уровне 7,7% в год, а также рост реальной заработной платы на 2,5%. Росту заработной платы будет способствовать ежегодное повышение минимального размера оплаты труда (МРОТ). С 1 января 2024 г. в совокупности МРОТ увеличится на 18,5% и составит 19 242 рубля.

Консервативный вариант

В консервативный вариант прогноза на среднесрочную перспективу заложено более сильное, чем в базовом варианте, замедление роста мировой экономики, а также усиление санкционного давления на российскую экономику, в том числе за счет вторичных санкций для дружественных и нейтральных стран. В этих условиях траектория цен на нефть и другие сырьевые товары в консервативном варианте складывается ниже, чем в базовом. Снижение цен на мировых рынках будет сопровождаться более существенным, чем в базовом варианте, снижением физических объемов экспортных поставок, в первую очередь – по товарам нефтегазового экспорта.

Также предполагается реализация отдельных проинфляционных факторов (в частности, более сильное ослабление курса рубля), которые приведут к более высоким показателям инфляции в 2023 – 2024 годах. Следствием этого станут более низкие темпы роста реальных денежных доходов населения и сжатие потребительской активности.

Кроме того, консервативный сценарий предполагает проведение более жесткой денежно-кредитной политики Банком России. Это приведет к более низким темпам кредитования экономики, что отразится на инвестиционной активности.

В этих условиях рост ВВП в 2023 году прогнозируется на уровне 2,6% г/г. В 2024 – 2026 годах рост экономики также будет происходить более медленными темпами на уровне в среднем около 1,5% в год.

По данным официального сайта Министерства экономического развития Российской Федерации https://www.economy.gov.ru/material/directions/makroec/prognozy_socialno_ekonomicheskogo_razvitiya/prognoz_socialno_ekonomicheskogo_razvitiya_rf_na_2024_god_i_na_planovyy_period_2025_i_2026_godov.html

11.1.3. Социально-экономические показатели развития г. Санкт-Петербург по итогам 2023 года

Санкт-Петербург входит в число ведущих субъектов РФ и является одним из крупнейших в России промышленных, транспортных, научно-образовательных, культурных, туристских и управленческих центров.

Располагая мощной экономикой и богатым человеческим капиталом, за последнее десятилетие Санкт-Петербург сумел добиться значительных результатов развития экономики, увеличения финансовой базы, улучшения состояния городской среды и роста уровня жизни населения.

Валовой региональный продукт (ВРП) Санкт-Петербурга в 2021 году составил 9 440,4 млрд руб., индекс физического объема ВРП Санкт-Петербурга – 120,0% к предыдущему году.

На 1 января 2024 года число учтенных в Статистическом регистре Росстата **хозяйствующих субъектов** (юридических лиц и филиалов) уменьшилось по сравнению с 1 января 2023 года на 8 тыс. единиц (на 3,7%) и составило 209,3 тыс. единиц.

Оборот организаций в январе-декабре 2023 года составил 27,8 трлн руб., что на 12,5% меньше, чем в соответствующем периоде 2022 года (в январе-декабре 2022 года – 31,7 трлн руб.).

Индекс промышленного производства (ИПП) в январе-декабре 2023 года составил 109,9% к уровню января-декабря 2022 года. В обрабатывающих производствах, на долю которых приходится 89,9% общего объема промышленного производства в Санкт-Петербурге, индекс производства в январе-декабре 2023 года составил 111,4% к январю-декабрю 2022 года.

Объем отгруженных товаров собственного производства за январь-декабрь 2023 года по виду деятельности «Обрабатывающие производства» составил 4 028,9 млрд руб. (106,1% к январю-декабрю 2022 года).

В январе-декабре 2023 года выполненный объем работ по виду деятельности «Строительство» составил 578,3 млрд руб., что в сопоставимых ценах на 7,7% больше, чем в январе-декабре 2022 года.

Транспорт. Общий объем услуг по транспортировке и хранению, оказанных организациями Санкт-Петербурга (без субъектов малого предпринимательства), в январе-декабре 2023 года составил 1 628,7 млрд рублей и в действующих ценах увеличился по сравнению с январем-декабрем 2022 года на 20,8%.

Оборот розничной торговли в январе-декабре 2023 года составил 2 354,1 млрд руб., что в сопоставимых ценах на 10,9% больше, чем в январе-декабре 2022 года. **Оборот общественного питания** в январе-декабре 2023 года составил 198,6 млрд руб., что на 18,9% больше, чем в январе-декабре 2022 года. **Объем платных услуг, оказанных населению, в Санкт-Петербурге** в январе-декабре 2023 года составил 818,2 млрд руб., что на 4,1% больше, чем в январе-декабре 2022 года.

За январь-декабрь 2023 года в **консолидированный бюджет Санкт-Петербурга** поступили доходы в сумме 1 149,9 млрд руб. Общий объем доходов бюджета Санкт-Петербурга сократился на 1,3% к соответствующему периоду предыдущего года. В том числе объем налоговых и неналоговых доходов составил 1 110,9 млрд руб., что на 1,3% меньше аналогичного периода предыдущего года. Дефицит консолидированного бюджета за январь-декабрь 2023 года составил 26,5 млрд руб. Государственный долг Санкт-Петербурга на 01.01.2024 составил 88,1 млрд руб.

По данным официального сайта КЭППиСП СПб <https://cedipt.gov.spb.ru/monitoring-pokazatelej/analiz-socialno-ekonomicheskogo-razvitiya/itogi-socialno-ekonomicheskogo-razvitiya-sankt-peterburga>

11.2. ОПРЕДЕЛЕНИЕ СЕГМЕНТА РЫНКА, К КОТОРОМУ ПРИНАДЛЕЖИТ ОЦЕНИВАЕМЫЙ ОБЪЕКТ

Конкретные сегменты рынка недвижимости характеризуются видом использования имущества, местоположением, потенциалом приносимого дохода, типичными характеристиками арендаторов, инвестиционной мотивацией и другими признаками, признаваемыми в процессе обмена недвижимого имущества. В свою очередь, рынки недвижимости испытывают влияние разнообразных факторов социального, экономического, государственного и экологического характера.

Анализ рыночных тенденций и динамики цен требует сегментации рынка.

Основные сегменты рынка недвижимости:

- в зависимости от объекта (рынок земельных участков, зданий и сооружений);
- в зависимости от назначения и варианта использования объекта недвижимости (рынок офисных зданий, рынок жилой недвижимости, рынок складской недвижимости, рынок многофункциональной недвижимости);
- в зависимости от способности приносить доход (рынок доходной и не доходной недвижимости);
- в зависимости от экономической активности регионов (активные рынки недвижимости, пассивные рынки недвижимости);
- в зависимости от степени представленности объектов (уникальные объекты, редкие объекты, широко распространенные объекты);

- в зависимости от степени готовности (незастроенные земельные участки; готовые объекты; не завершенные строительством объекты и объекты, требующие реконструкции или капитального ремонта и завершенные объекты);
- первичный и вторичный рынок.

Каждый из перечисленных рынков недвижимости, в свою очередь, может быть разделен на специализированные субрынки. Субrynки сегментируются в соответствии с покупательскими предпочтениями по отношению к цене недвижимости, сложности управления, величине дохода, степени износа, окружению, более узкой специализацией и др. Объектом оценки является недвижимое имущество – нежилые помещения.

Учитывая местоположение и характеристики объекта недвижимого имущества, можно предположить, что объект потенциально привлекателен для будущих покупателей объектов коммерческой недвижимости. Согласно проведенному анализу среды местоположения Объекта оценки, анализу технической документации, а также исходя из описания физических характеристик объекта, можно сделать вывод, что целесообразно позиционирование объекта недвижимого имущества в сегменте объектов недвижимости коммерческого назначения (встроенных нежилых помещений) Санкт-Петербурга. Окончательный вывод может быть сделан на стадии определения варианта наиболее эффективного использования Объекта.

Таким образом, в следующем разделе Оценщик проанализировал рынок коммерческой недвижимости (встроенных нежилых помещений) в Санкт-Петербурге.

11.3. АНАЛИЗ ФАКТИЧЕСКИХ ДАННЫХ О ЦЕНАХ СДЕЛОК И (ИЛИ) ПРЕДЛОЖЕНИЙ С ОБЪЕКТАМИ НЕДВИЖИМОСТИ ИЗ СЕГМЕНТОВ РЫНКА, К КОТОРЫМ МОЖЕТ БЫТЬ ОТНЕСЕН ОЦЕНИВАЕМЫЙ ОБЪЕКТ

11.3.1. АНАЛИЗ РЫНКА ВСТРОЕННЫХ ПОМЕЩЕНИЙ САНКТ-ПЕТЕРБУРГА ПО ИТОГАМ 2023 ГОДА

Общая характеристика, тенденции и прогнозы

С конца февраля 2022 года, в ответ на включение ДНР и ЛНР в состав РФ и начало специальной военной операции на Украине, против России последовательно были введены 10 пакетов санкций, в том числе затрагивающих различные отрасли экономики и финансовую сферу. Несмотря на то, что упомянутые санкции и ограничения пока не возымели желаемого результата, делать какие-то прогнозы по этому поводу преждевременно, поскольку негативные последствия для экономики могут иметь долгосрочную перспективу.

Рынок коммерческой недвижимости Санкт-Петербурга в 2022 году занял выжидающую позицию, а эксперты констатировали ухудшение основных показателей. В 1 квартале 2023 года ничего не изменилось. Рынок торговой недвижимости в настоящее время переживает наиболее серьезные последствия геополитического и экономического кризиса, став наименее привлекательным для инвестиций: высокий уровень вакантных помещений на первых этажах жилых домов, особенно в кварталах новостроек спальных районов города, значительное сокращение сделок по купле-продаже из-за снижающегося спроса (на центральных торговых коридорах спрос по-прежнему формируют операторы общественного питания, а в спальных районах - продуктовые магазины).

Во 2-4 кварталах 2023 года участники рынка розничной торговли Санкт-Петербурга проявили более высокую активность в открытии новых торговых объектов, что привело к сокращению вакантных площадей на главных торговых коридорах города почти до уровня 2019 года. При этом наблюдался точечный рост арендных ставок на наиболее востребованные объекты с точки зрения местоположения и интенсивности пешеходных потоков.

Продолжается тренд 2022 года - деление торговых помещений на более мелкие части для конкретных арендаторов, заключающих долгосрочные договоры аренды (это влечет дополнительные расходы собственников по регистрации, а также по проектированию и согласованию новых отдельных входов). Кроме того, стало популярным размещение в одном месте однотипных торговых точек (алкомаркетов, пекарен и пунктов самовывоза).

Спрос смещается в сторону небольших помещений в спальнях районах в формате шаговой доступности. В сфере общепита – это заведения со средним и ниже среднего ценовым диапазоном, что обусловлено снижением покупательской способности населения.

Кроме того, экспертами отмечается сокращение филиалов сетевых салонов связи, число которых за последние 2 года в центре города сократилось почти вдвое.

Сегмент встроенных офисных помещений за 2022-2023 гг. также претерпел вынужденные изменения. Под влиянием нестабильной геополитической и экономической ситуации ряд иностранных компаний прекратили свою деятельность в Санкт-Петербурге, что привело к росту вакантных площадей, снижению арендных ставок и росту цен на рынке встроенных офисных помещений.

При этом, в связи с уменьшением доходности ценных бумаг, инвесторы заинтересовались покупкой офисных объектов для собственных нужд. Если в 2022 году инвестиции в офисные площади Санкт-Петербурга составили 18,8 млрд. руб. из 104,9 млрд. руб., вложенных в недвижимость города⁵, то за 2023 год они составили рекордные с 2019 года 19 млрд. руб. из 95 млрд. руб.

В сегменте встроенных помещений производственно-складского назначения в 2023 году, как и в 2022 году, наблюдалось увеличение объема вакантных площадей (несмотря на это, уровень вакантности в качественных складских объектах все еще сохраняется на стабильно низком уровне), прирост нового спекулятивного предложения, снижение арендных ставок и рост цен.

Основной вклад в развитие складской недвижимости в настоящее время вносят торговые и дистрибуционные компании (онлайн ритейлеры, продовольственные сети, логистические и фармацевтические компании). Введенный в 2020 году из-за распространения covid-19 режим самоизоляции, закрытие по этой же причине ресторанов и кафе привели к повышенному спросу на online-торговлю продовольственными товарами, товарами первой необходимости и медикаментами, поэтому в ближайшее время эксперты ожидают дальнейшее наращивание складских площадей ряда компаний. Дополнительным стимулирующим фактором увеличения складских мощностей будет выступать потребность в формировании большего резерва товаров, особенно первой необходимости и импортных, с целью снижения риска резкого роста цен на них.

Тем не менее, несмотря на радужные перспективы, арендаторы складской недвижимости все же обращаются за скидками, арендными каникулами и прочими мерами поддержки, но собственники складских площадей неохотно идут на уступки.

В ближайшие несколько лет в условиях экономической неопределенности предложение на рынке встроенных производственно-складских помещений будет пополняться за счет сдачи в субаренду временных излишков торговых площадей онлайн-ритейлерами, торговыми и дистрибуционными компаниями.

Несмотря на постепенное восстановление рынка встроенных помещений Санкт-Петербурга, наблюдавшееся в 2023 году, эксперты предполагают, что полный возврат к докризисным показателям в ближайшее время скорее всего не произойдет даже при отсутствии новых негативных экономических и геополитических факторов. В краткосрочной перспективе основным негативным фактором, влияющим на дальнейшее развития всех сегментов рынка встроенных помещений, будет продолжающееся снижение потребительского спроса.

Стоит упомянуть, что на рынке коммерческой недвижимости кроме традиционных помещений торговой, офисной и производственно-складской функций использования периодически встречаются так называемые помещения свободного назначения (ПСН). В законодательстве РФ такого термина нет (как и понятие целевого или функционального назначения, только разрешенного использования), но его применяют участники рынка коммерческой недвижимости для обозначения универсальных помещений (как правило, с открытыми планировками), изначально спроектированных под различные цели (без определенной специализации) для того, чтобы расширить возможности использования.

⁵ https://spb.vedomosti.ru/press_releases/2023/10/23/obem-investitsii-v-nedvizhimost-sankt-peterburga-za-9-mesyatsev-na-20-vishechem-za-ves-prediduschii-god?ysclid=lowpzr0myt133284183

Кроме того, при строительстве ПСН к девелоперу предъявляются общие (можно сказать, упрощенные) пожарные, санитарные и другие нормы и нормативы. Таким образом, расходы по приспособлению помещения под конкретные цели (капитальному переоборудованию, перепланировке, отделке, подготовке и согласованию проектной документации) будет нести арендатор или новый собственник.

Предлагаемые на рынке аренды и купли-продажи ПСН риелторы условно классифицируют по классу:

- ПСН класса «люкс» – дорогостоящие объекты, отличающиеся необычной архитектурой и стилем, качественным и современным ремонтом, зальной планировкой, расположенные в исторических частях города (снабжены системой видеонаблюдения, охранной системой и пожарной сигнализацией);
- ПСН класса «премиум» – объекты современного типа с высотой потолков 4-6 м, расположенные рядом с административными сооружениями, автобусными остановками, станциями метро и т.п. (снабжены системой видеонаблюдения, охранной системой и пожарной сигнализацией, надземной и подземной парковкой);
- ПСН класса «стандарт» – помещения советского периода постройки с высотой потолков не более 3,5 м, коридорными и смешанными планировками, требующие ремонта и модернизации мебели.
- ПСН класса «эконом» – помещения небольшого размера, расположенные в жилых домах и оборудованные отдельным входом.

В целом на рынке встроенных помещений срок экспозиции наиболее ликвидных объектов, предлагаемых в аренду или продажу по рыночным ставкам (ценам), в настоящее время достигает 2-х месяцев, объектов средней ликвидности – 3-4 месяца, менее ликвидных объектов – 5-6 месяцев. В отдельных случаях менее ликвидные объекты, а также объекты значительной площади, покупка которых требует наибольших инвестиций, могут экспонироваться значительно дольше – сроком до 1 года и более. При этом среднестатистический период занятия помещения одним арендатором составляет 3-5 лет. По прогнозам экспертов, скачок уровня вакансий на рынке коммерческих помещений станет самым ощутимым за последние 5 лет, в результате чего сроки экспонирования встроенных помещений могут увеличиться.

11.3.2. АНАЛИЗ ОСНОВНЫХ ФАКТОРОВ, ВЛИЯЮЩИХ НА СПРОС, ПРЕДЛОЖЕНИЕ И ЦЕНЫ

Согласно п.п. е) п. 22 раздела VII «Подходы к оценке» ФСО № 7 «Оценка недвижимости», для сравнения объекта оценки с другими объектами недвижимости, с которыми были совершены сделки или которые представлены на рынке для их совершения, обычно используются следующие элементы сравнения:

- передаваемые имущественные права, ограничения (обременения) этих прав;
- условия финансирования состоявшейся или предполагаемой сделки (вид оплаты, условия кредитования, иные условия);
- условия продажи (нетипичные для рынка условия, сделка между аффилированными лицами, иные условия);
- условия рынка (изменения цен за период между датами сделки и оценки, скидки к ценам предложений, иные условия);
- вид использования и (или) зонирование;
- местоположение объекта;
- физические характеристики объекта, в том числе свойства земельного участка, состояние объектов капитального строительства, соотношение площади земельного участка и площади его застройки, иные характеристики;
- экономические характеристики (уровень операционных расходов, условия аренды, состав арендаторов, иные характеристики);
- наличие движимого имущества, не связанного с недвижимостью;
- другие характеристики (элементы), влияющие на стоимость.

Анализ основных факторов, влияющих на спрос, предложение и цены сопоставимых объектов недвижимости, с приведением интервалов значений этих факторов, в отношении встроенных помещений в торговом сегменте, представлены в следующих разделах Отчета.

11.3.3. АНАЛИЗ РЫНКА ВСТРОЕННЫХ ПОМЕЩЕНИЙ ТОРГОВОГО НАЗНАЧЕНИЯ САНКТ-ПЕТЕРБУРГА

Торговые (торгово-сервисные) помещения – это встроенные помещения, предназначенные для размещения торговых объектов и предприятий сферы услуг.

Предложение и спрос

Предложение

По данным ГУИОН,⁶ в 4 квартале 2023 года сдаваемые в аренду и выставленные на продажу встроенные торговые помещения Санкт-Петербурга преимущественно располагались в удаленных от центра города районах (Выборгском, Калининском, Кировском, Московском, Красногвардейском, Невском, Приморском, Фрунзенском). Их доля составила 69,7%.

В центральных районах города (Адмиралтейском, Василеостровском, Петроградском, Центральном) предлагалось к аренде и продаже около 21,4% встроенных торговых помещений.

В остальных районах города объем предложения встроенных торговых площадей составил порядка 8,9%.

Совокупная доля предложения встроенных помещений торгового назначения на рынке аренды и продажи Санкт-Петербурга в 4 квартале 2023 года площадью до 100 кв. м составила 50%. Доля предложения помещений от 100 до 300 кв. м составила еще 39%. Предложение помещений площадью от 300 до 500 кв. м составило 6%, от 500 кв. м – 5%.

Спрос⁷

По итогам 2023 года на крупных магистралях и торговых улицах Санкт-Петербурга открылось или готовилось к открытию около 94 торговых объектов против 81 закрытого объекта. В структуре открытий преобладали заведения общепита (43% от общего числа).

По итогам 4 квартала 2023 года доля свободных помещений на торговых магистралях Санкт-Петербурга уменьшилась на 1,4% по сравнению с 4 кварталом 2022 года и составила около 4,8% (в том числе: на Старо-Невском пр. – 6,9%, на Невском пр. – 3,7%, на Большой Конюшенной ул. – 2,9%, на Большом пр. П.С. – 4,3%, на ул. Рубинштейна – 7,6%). Ротация по итогам 2023 года составила около 9%.

В 4 квартале 2023 года, как и в 2022 году, наиболее востребованными были встроенные помещения площадью до 100 кв. м с эффективными планировочными решениями, наименьшим спросом пользуются помещения площадью свыше 500 кв. м.

В зависимости от типа арендатора востребованы следующие площади:

- 100-500 кв. м - заведения общепита;
- 300-400 кв. м – продуктовые магазины с оборотом около 200-250 тыс. руб./день (из-за дефицита вакантных помещений такого метража продуктовый ритейл часто рассматривает помещения площадью 100-250 кв. м);
- 500-2000 кв. м – супермаркеты;
- 200-300 кв. м – медцентры и стоматологические клиники;
- 100-300 кв. м – магазины формата «у дома»;
- до 150 кв. м – узкоспециализированные магазины и лавки (мономагазины);
- 140 кв. м – магазины одежды;
- 120-200 кв. м – детские развивающие центры;
- 100 кв. м – аптеки;
- 50-100 кв. м - парикмахерские;
- 80-100 кв. м - салоны красоты и SPA (отдельные заведения с широким ассортиментом услуг арендуют площади более 250 кв. м);

⁶ Приведенные данные по структуре рынка основаны на анализе базы данных объявлений о сдаче в аренду и продаже встроенных помещений торгового назначения в 4 квартале 2023 года, которая включает 1109 объектов общей площадью 256,2 тыс. кв. м.

⁷ <https://nikoliers.ru/analytics/>, <https://maris-spb.ru/files>

- 50-80 кв. м – пункты выдачи интернет-магазинов.

При этом крупные ритейлеры сохраняют интерес к открытию небольших магазинов формата «у дома» и продвижению онлайн-торговли.

Что касается срока, на который заключаются договора аренды торговых помещений, то в настоящее время арендодатели предпочитают долгосрочную аренду. Подавляющее большинство помещений предлагается индивидуальным предпринимателям минимум на 2-3 года, сетевым операторам – на 7-10 лет. При этом заявляется ежегодная индексация арендной ставки в размере 5-7% и обеспечительный платеж.

Ценовые характеристики

Ценообразующие факторы

Основными ценообразующими факторами для встроенных помещений торгового назначения являются:

- престижность местоположения объекта (приближенность к историческим и центральным частям города, престижность адреса, близость памятников архитектуры и центров деловой активности, благоустроенность и однородность социальной среды ближайшего окружения);
- степень проходимости места, а именно интенсивность пешеходных или транспортных потоков и т.п.;
- условия парковки;
- состояние здания;
- характеристика входа(ов), включая количество и ориентация на улицу / во двор;
- этаж расположения помещения;
- площадь помещения;
- наличие витринных окон;
- коэффициент полезных площадей;
- высота потолков в помещении;
- состояние помещения (техническое состояние, внутренняя отделка);
- элементы благоустройства и коммуникаций (наличие водоснабжения, отопления, канализации, электроэнергии, телефонных линий, интернета, радио и т.д.);
- условия осуществления погрузочно-разгрузочных работ;
- система доступа к помещению (свободная/ограниченная);
- система доступа на территорию расположения здания, в котором находится помещение.

Ценообразующие факторы по степени влияния на ценовые показатели встроенных торговых помещений можно разделить на 4 группы. В зависимости от выборки объектов-аналогов доли стоимости (веса) факторов в стоимости могут находиться в следующих диапазонах:

Табл. 5. Основные ценообразующие факторы и средние коэффициенты их влияния на стоимость встроенных помещений торгового назначения

Фактор	Вес
Престижность местоположения, интенсивность пешеходных потоков	0,1-0,5
Характеристика входа в помещение, этаж расположения помещения, состояние внутренней отделки помещения, обеспеченность помещения коммуникациями, наличие витринных окон	0,1-0,35
Состояние здания, площадь помещения, условия осуществления погрузочно-разгрузочных работ, система доступа	0,05-0,35
Условия парковки, коэффициент полезных площадей, высота потолков в помещении	0,05-0,25

Источник: ГБУ «ГУИОН»

Арендные ставки и цены

В 4 квартале 2023 года относительно 4 квартала 2022 года уровень арендных ставок на рынке встроенных торговых помещений увеличился на 0,5%, а уровень цен вырос на 1,8%. В среднем за год арендные ставки снизились на 6,6%, а цены выросли на 0,6% соответственно.



Рис. 3. Динамика и прогноз арендных ставок и цен за встроенные торговые помещения (в рублях), %

В 4 квартале 2023 года арендные ставки за торговые площади находились в диапазоне от 300 до 10000 руб./кв. м в мес. Диапазон цен составил 27,4-1180,4 тыс. руб./кв. м.

Табл. 6. Средние арендные ставки и цены (диапазоны) за встроенные торговые помещения в 4 квартале 2023 года

Районы	Арендная ставка, руб./кв. м в мес.		Цена, руб./кв. м	
	средняя	диапазон	средняя	диапазон*
Центральные районы (Адмиралтейский, Василеостровский, Петроградский, Центральный)	1901	417-10000	272322	46000-1180371
Районы, удаленные от центра (Выборгский, Калининский, Кировский, Московский, Невский, Красногвардейский, Приморский, Фрунзенский)	1618	300-5000	220498	27419-638889
Периферийные районы (Красносельский, Колпинский, Кронштадтский, Курортный, Пушкинский, Петродворцовый)	1368	392-4038	141514	28788-673077

* Высокая граница диапазона обусловлена характеристиками отдельных объектов (1 этаж, отличное/нормальное состояние, отдельный с улицы вход, наиболее востребованная площадь, расположение вблизи станций метрополитена).

Источник: ГБУ «ГУИОН» (результаты экономико-математического моделирования)

Арендные ставки и цены за торговые площади по районам города представлены ниже.



Рис. 4. Средние арендные ставки и цены (диапазоны) на встроенные торговые помещения в 4 квартале 2023 года (по районам)

Дисконт при заключении договора с арендатором или покупателем встроенного торгового помещения в 4 квартале 2023 года в среднем составил 3% (2-7%) на рынке аренды и 4% (3-8%) на рынке купли-продажи.⁸

⁸ Данные Ассоциации развития рынка недвижимости «СтатРиелт» (<https://statrielt.ru/statistika-rynka>)

Коэффициент капитализации в среднем составил 8,5%, варьируясь в диапазоне от 6% до 10,2%.



Рис. 5. Динамика ставки капитализации встроенных торговых помещений, %

По данным Ассоциации развития рынка недвижимости «СтатРиелт», в 4 квартале 2023 года ставка капитализации торговых помещений и зданий составила в среднем 8%, варьируясь в диапазоне от 7% до 11%. Интервал между нижним и средним значением характерен для объектов коммерческой недвижимости Москвы, Санкт-Петербурга, районных городов-центров Московской и Ленинградской области, городов-миллионников, краевых, областных и республиканских городов-центров в плотной застройке города, соответственно, может отличаться в границах указанного диапазона применительно к отдельно взятому региону.

11.3.4. АНАЛИЗ РЫНКА ВСТРОЕННЫХ ПОМЕЩЕНИЙ ОФИСНОГО НАЗНАЧЕНИЯ САНКТ-ПЕТЕРБУРГА

Встроенное помещение офисного назначения предназначено для создания офиса организации. Офисное помещение имеет характерные капитальные стены, которые отгораживают его от других пространств. Обязательным считается наличие коммуникаций прямо в здании (отопление, вода, санузел, слив).

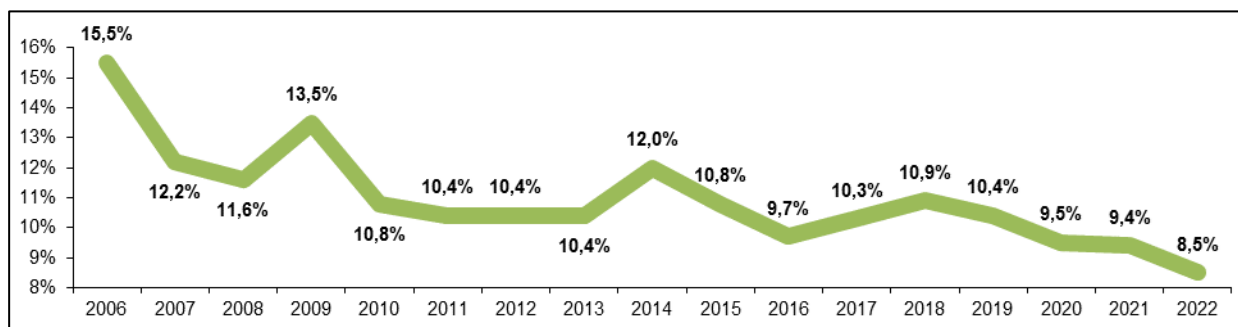
Предложение и спрос

Предложение

По данным ГУИОН,⁹ в 4 квартале 2023 года сдаваемые в аренду и выставленные на продажу встроенные торговые помещения Санкт-Петербурга преимущественно располагались в удаленных от центра города районах (Выборгском, Калининском, Кировском, Московском, Красногвардейском, Невском, Приморском, Фрунзенском). Их доля составила 53,8%.

В центральных районах Санкт-Петербурга (Адмиралтейском, Василеостровском, Петроградском, Центральном) предлагалось к аренде и продаже 34,7% встроенных офисных помещений.

В остальных районах города объем предложения встроенных офисных площадей составил около 11,6%.

Совокупная доля предложения встроенных помещений офисного назначения площадью до 100 кв. м на рынке аренды и продажи Санкт-Петербурга в 4 квартале 2023 года составила 49%. Доля предложения помещений от 100 до 300 кв. м составила 36%. Предложение помещений площадью 300-500 кв. м составило 7%, свыше 500 кв. м – 8%.

Спрос¹⁰

В 2022 году под влиянием нестабильной геополитической и экономической ситуации многие иностранные компании из разных сфер экономики приняли решение прекратить свою деятельность на территории России. На фоне общего снижения деловой активности компаний в Санкт-Петербурге это привело к росту вакантных офисных площадей до максимальных с 2015 года 10,5%. По итогам 2023 года уровень вакансии снизился, по разным оценкам, до 8,2-8,8%.

⁹ Приведенные данные по структуре рынка основаны на анализе базы данных объявлений о сдаче в аренду и продаже встроенных помещений офисного назначения в 4 квартале 2023 года, которая включает 820 объектов общей площадью 192,2 тыс. кв.м.

¹⁰ <https://nikoliers.ru/analytics/>, <https://ibgroup.ru/about/analytics>

В настоящее время спрос на встроенные офисные помещения в Санкт-Петербурге, как и прежде, формируют в основном российские компании. Среди них по итогам 4 квартала 2023 года лидерами стали организации IT-отрасли (50% от общего объема сделок).

На втором месте компании нефтегазового сектора, удельный вес которых в аренде офисных площадей составил 30%.

Что касается масштаба арендуемых помещений, то IT-компании как правило интересуют офисы площадью более 1000 кв. м (более трети из них занимают помещения площадью свыше 2000 кв. м). Предпочтения при этом отдаются помещениям, расположенным в Московском, Петроградском, Приморском и Василеостровском районах.

Компании нефтегазового сектора формируют спрос на крупные офисные блоки площадью от 1 тыс. кв. м.

Интерес прочих потенциальных арендаторов ориентирован на помещения небольшой площади. Самым востребованным форматом при этом являются офисы площадью 100-250 кв. м.

У операторов банковского сектора спросом пользуются помещения площадью 40-100 кв. м для размещения отделений и площадью от 400 кв. м для размещения центральных офисов. При этом банки в силу специфики своей деятельности предпочитают помещения, ранее занимаемые организацией такого же профиля, что позволяет сократить время и расходы на оборудование помещения для своих нужд.

Одним из основных критериев при выборе офисных помещений остается соотношение цена/качество офиса. Причем все больше арендодателей заинтересованы в помещениях с готовой отделкой.

Представители малого бизнеса, которым не всегда требуется наличие постоянного офиса, арендуящие конторы на условиях краткосрочной аренды, более мобильны и готовы переехать в другое здание с целью снижения затрат на аренду. Такие арендаторы формируют спрос на коворкинги (фиксированные и нефиксированные рабочие места и кабинеты, предоставляемые на условиях почасовой и суточной аренды), большая часть которых расположена в центральных районах города.

Ценовые характеристики

Ценообразующие факторы

Основными ценообразующими факторами для встроенных помещений офисного назначения являются:

- престижность местоположения объекта (приближенность к историческим и центральным частям города, престижность адреса, близость памятников архитектуры и центров деловой активности, благоустроенность и однородность социальной среды ближайшего окружения);
- транспортная доступность;
- условия парковки;
- состояние здания;
- характеристика входов, в т.ч. их количество, ориентация на улицу или во двор;
- этаж расположения помещения;
- площадь помещения;
- коэффициент полезных площадей;
- высота потолков в помещении;
- состояние помещения (техническое состояние, внутренняя отделка);
- элементы благоустройства и коммуникаций (наличие водоснабжения, отопления, канализации, электроэнергии, телефонных линий, интернета, радио и т.д.);
- система доступа к помещению (свободная/ограниченная);
- система доступа на территорию расположения здания, в котором находится помещение.

По степени влияния на ценовые показатели встроенных офисных помещений ценообразующие факторы можно разделить на 5 групп. В зависимости от выборки объектов-

аналогов доли стоимости (веса) факторов в стоимости могут находиться в следующих диапазонах:

Табл. 7. Основные ценообразующие факторы и средние коэффициенты их влияния на стоимость встроенных помещений офисного назначения

Фактор	Вес
Престижность местоположения, транспортная доступность	0,1-0,5
Обеспеченность помещения коммуникациями	0,1-0,45
Характеристика входа в помещение, этаж расположения помещения, состояние внутренней отделки помещения	0,1-0,35
Состояние здания, площадь помещения, система доступа	0,05-0,35
Условия парковки, коэффициент полезных площадей, высота потолков в помещении	0,05-0,25

Арендные ставки и цены

В 4 квартале 2023 года относительно 4 квартала 2022 года уровень арендных ставок на рынке встроенных офисных помещений вырос на 5,2%, а уровень цен снизился на 2,5%. В среднем за год арендные ставки снизились на 0,2%, цены, напротив, выросли на 0,4% (рисунок 1.4).



Рис. 6. Динамика арендных ставок и цен за встроенные офисные помещения (в рублях), % В 4 квартале 2023 года арендные ставки за офисные площади находились в диапазоне от 330 до 5790 руб./кв. м в мес. Диапазон цен составил 22,9-657,4 тыс. руб./кв. м (таблица 1.4).

Табл. 8. Средние арендные ставки и цены [диапазоны] за встроенные офисные помещения в 4 квартале 2023 года

Районы	Арендная ставка, руб./кв. м в мес.		Цена, руб./кв. м	
	средняя	диапазон*	средняя	диапазон*
Центральные районы (Адмиралтейский, Василеостровский, Петроградский, Центральный)	1519	500-5790	234151	22857-657368
Районы, удаленные от центра (Выборгский, Калининский, Кировский, Московский, Невский, Красногвардейский, Приморский, Фрунзенский)	1114	330-4730	196035	27419-549828
Периферийные районы (Красносельский, Колпинский, Кронштадтский, Курортный, Пушкинский, Петродворцовый)	1114	392-2361	116942	27974-250000
В среднем по городу	1343	330-5790	202468	22857-657368

* Границы диапазонов обусловлены характеристиками отдельных объектов: высокая - 1 этаж, отличное/нормальное состояние, отдельный с улицы вход, наиболее востребованная площадь, расположение вблизи станций метрополитена, низкая - подвал, удовлетворительное состояние (без отделки или требуется ремонт), вход со двора, неудачная локация.

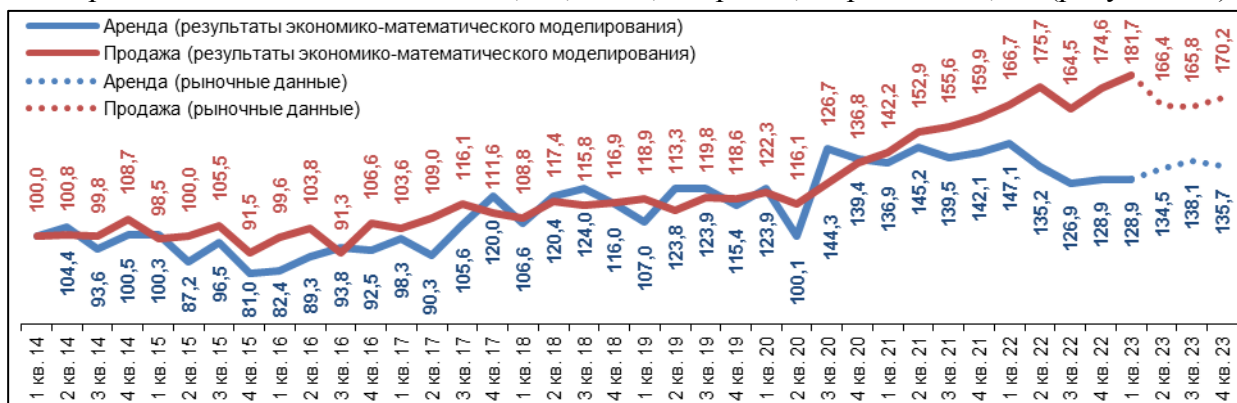
Арендные ставки и цены за офисные площади по районам города представлены ниже.



Рис. 7. Средние арендные ставки и цены (диапазоны) на встроенные офисные помещения в 4 квартале 2023 года (по районам)

Дисконт при заключении договора с арендатором или покупателем встроенного офисного помещения в 4 квартале 2023 года в среднем составил 5% (2-10%) на рынке аренды и 5% (4-9%) на рынке купли-продажи.¹¹

Коэффициент капитализации в среднем составил 8,8%, варьируясь в диапазоне от 6,1% до 10,5%.



Рис. 8. Динамика ставки капитализации встроенных офисных помещений, %

По данным Ассоциации развития рынка недвижимости «СтатРиелт», ставка капитализации в 4 квартале 2023 года офисных помещений и зданий составила в среднем 10% (8-13%). Интервал между нижним и средним значением характерен для объектов коммерческой недвижимости Москвы, Санкт-Петербурга, районных городов-центров Московской и Ленинградской обл., городов-миллионников, краевых, областных и республиканских городов-центров в плотной застройке города, соответственно, может отличаться в границах указанного диапазона применительно к отдельно взятому региону.

11.3.5. АНАЛИЗ РЫНКА ВСТРОЕННЫХ ПОМЕЩЕНИЙ ПРОИЗВОДСТВЕННО-СКЛАДСКОГО НАЗНАЧЕНИЯ САНКТ-ПЕТЕРБУРГА

Предложение и спрос

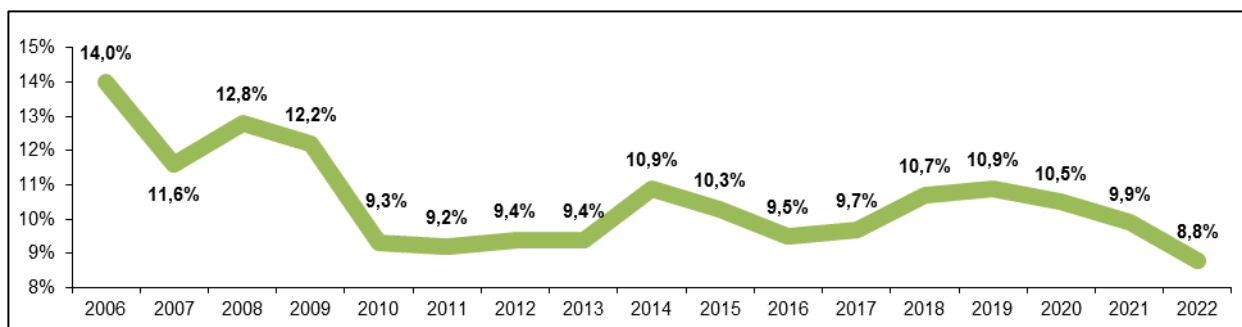
Предложение

По данным ГУИОН,¹² в 4 квартале 2023 года сдаваемые в аренду и выставленные на продажу встроенные торговые помещения Санкт-Петербурга преимущественно располагались в

¹¹ Данные Ассоциации развития рынка недвижимости «СтатРиелт» (<https://statierelt.ru/statistika-rynka>)

удаленных от центра города районах (Выборгском, Калининском, Кировском, Московском, Красногвардейском, Невском, Приморском, Фрунзенском). Их доля составила 28,1%.

В периферийных районах города (Колпинском, Красносельском, Кронштадтском, Курортном, Петродворцовом, Пушкинском) предлагалось к аренде и продаже около 67,2% производственно-складских помещений.

В центральных районах города (Адмиралтейском, Василеостровском, Петроградском, Центральном) объем предложения встроенных офисных площадей составил около 4,7%.

Совокупная доля предложения встроенных помещений производственно-складского назначения площадью до 100 кв.м на рынке аренды и продажи Санкт-Петербурга в 4 квартале 2023 года составила 45%. Доля предложения помещений от 100 до 300 кв.м составила 18%. Предложение помещений площадью 300-500 кв.м составило 5%, свыше 500 кв.м – 32%.

Спрос

За последние пару лет выросла потребность в небольших помещениях для размещения производств, однако текущего объема спроса все еще недостаточно для появления качественного предложения такого формата.

Наиболее активными арендаторами являются логистические компании и дистрибьюторы, занимающиеся поставками продуктов питания, фармацевтической продукции, инженерного оборудования и строительных товаров.

Структура спроса на производственно-складские встроенные помещения во многом определяется профилем арендаторов. Например, логистическим операторам необходимы помещения больших площадей, а для продовольственных, строительных, фармацевтических компаний и операторов одежды и обуви – помещения площадью до 350 кв.м. При этом арендаторам интересны качественные площади с необходимыми коммуникациями и полной отделкой. Повышенный интерес вызывают складские помещения, которые можно быстро и с минимальными затратами преобразовать в площади другого назначения, что обеспечивает дополнительные конкурентные преимущества и увеличивает круг потенциальных клиентов.

Что касается географии спроса, то большинство малых и средних компаний воспринимают удаленность от центра города негативно и стремятся размещать производства в так называемом «сером поясе» (Мебельная и Софийская ул., ул. Маршала Говорова, территории завода «Ильич» у ст. м. «Черная речка», Свердловская наб., наб. Обводного кан., пр. Обуховской обороны, Парашютная ул. и т.п.).

Ценовые характеристики

Ценообразующие факторы

Основными ценообразующими факторами для встроенных помещений производственно-складского назначения являются:

транспортная доступность;

условия подъезда грузового транспорта;

состояние здания;

характеристика входов в помещение, включая их количество и тип (ориентация с улицы или со двора, вход через проходную);

этаж расположения помещения;

площадь помещения;

коэффициент полезных площадей;

высота потолков в помещении;

состояние помещения (техническое состояние, внутренняя отделка);

элементы благоустройства и коммуникаций (наличие водоснабжения, отопления, канализации, электроэнергии, и т.д.);

¹² Приведенные данные по структуре рынка основаны на анализе базы данных объявлений о сдаче в аренду и продаже встроенных помещений производственно-складского назначения в 4 квартале 2023 года, которая включает 78 объектов общей площадью 115,4 тыс. кв.м.

условия осуществления погрузо-разгрузочных работ;
система доступа к помещению (свободная/ограниченная);
система доступа на территорию расположения здания.

Ценообразующие факторы по степени влияния на ценовые показатели встроенных производственно-складских помещений можно разделить на 6 групп. В зависимости от выборки объектов-аналогов доли стоимости (веса) факторов в стоимости могут находиться в следующих диапазонах:

Табл. 9. Основные ценообразующие факторы и средние коэффициенты их влияния на стоимость встроенных помещений производственно-складского назначения

Фактор	Вес
Условия подъезда грузового транспорта, транспортная доступность	0,1-0,5
Обеспеченность помещения коммуникациями	0,1-0,45
Характеристика входа в помещение, этаж расположения помещения	0,1-0,35
Состояние внутренней отделки помещения	0,1-0,25
Условия осуществления погрузо-разгрузочных работ	0,05-0,45
Состояние здания, высота потолков в помещении, площадь помещения, система доступа	0,05-0,35
Коэффициент полезных площадей	0,05-0,25

Источник: ГБУ «ГУИОН»

Арендные ставки и цены

В 4 квартале 2023 года относительно 4 квартала 2022 года уровень арендных ставок на рынке встроенных производственно-складских помещений вырос в 1,7 раза, а уровень цен - на 11,8%. В среднем за год арендные ставки выросли на 16%, цены - на 15,2%:

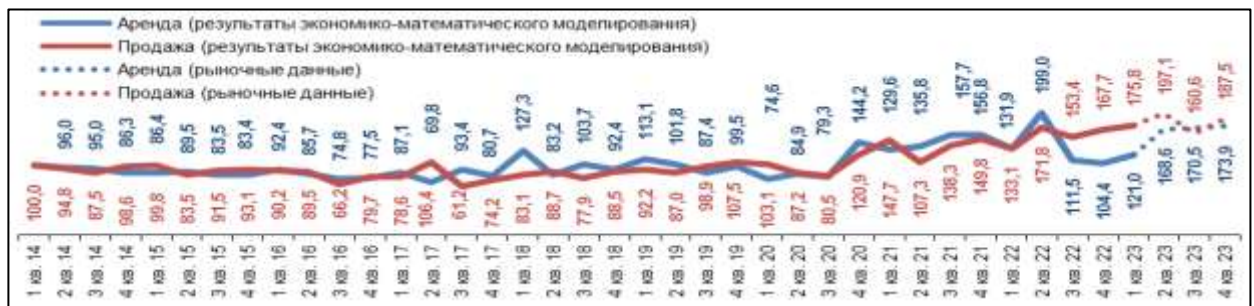

Источник: ГБУ «ГУИОН» (результаты экономико-математического моделирования)

Рис. 9. Динамика и прогноз арендных ставок и цен за встроенные производственно-складские помещения (в рублях), %

В 3 квартале 2023 года арендные ставки за производственно-складские площади находились в диапазоне от 250 до 1250 руб./кв.м в мес. Диапазон цен составил 14,3-282,3 тыс. руб./кв.м.

Табл. 10. Средние арендные ставки и цены (диапазоны) за встроенные производственно-складские помещения в 3 квартале 2023 года

Районы	Арендная ставка, руб./кв.м в мес.		Цена, руб./кв.м	
	средняя	диапазон	средняя	диапазон
Центральные районы (Адмиралтейский, Василеостровский, Петроградский, Центральный)	869	489-2000	75219	12277-202381
Районы, удаленные от центра (Выборгский, Калининский, Кировский, Московский, Невский, Красногвардейский, Приморский, Фрунзенский)	703	383-1499	104318	20659-185987
Периферийные районы (Красносельский, Колпинский, Кронштадтский, Курортный, Пушкинский, Петродворцовый)	605	286-820	69084	36585-93531
В среднем по городу	714	286-2000	89542	12277-202381

* Границы диапазонов обусловлены характеристиками отдельных объектов: высокая - 1 этаж, отличное/нормальное состояние, отдельный с улицы вход, наиболее востребованная площадь, расположение вблизи станций метрополитена, низкая - подвал, удовлетворительное состояние (без отделки или требуется ремонт), вход со двора, неудачная локация.

Источник: ГБУ «ГУИОН» (результаты экономико-математического моделирования)

Арендные ставки и цены за производственно-складские площади по районам города представлены ниже.



Источник: ГБУ «ГУИОН» (результаты экономико-математического моделирования)

Рис. 10. Средние арендные ставки и цены (диапазоны) на встроенные производственно-складские помещения в 4 квартале 2023 года (по районам)

Дисконт при заключении договора с арендатором или покупателем встроенного складского помещения в 4 квартале 2023 года в среднем составил 3% (2-7%) на рынке аренды и 4% (2-10%) на рынке купли-продажи, встроенного производственного помещения – 9% (7-17%) на рынке аренды и 13% (8-24%) на рынке купли-продажи.¹³

Коэффициент капитализации в среднем составил 10,9%, варьируясь в диапазоне от 7,6% до 13%.

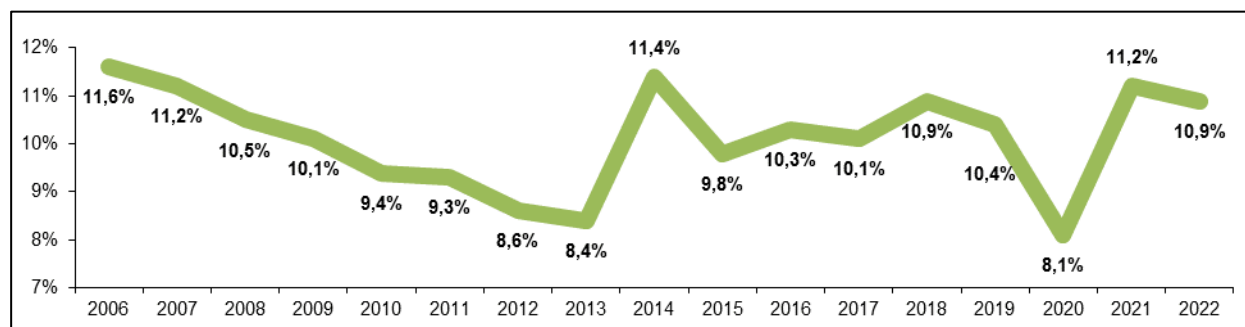

Источник: ГБУ «ГУИОН» (результаты экономико-математического моделирования)

Рис. 11. Динамика ставки капитализации встроенных производственно-складских помещений, %

¹³ Данные Ассоциации развития рынка недвижимости «СтатРиелт» (<https://statrielt.ru/statistika-rynka>).

По данным Ассоциации развития рынка недвижимости «СтатРиелт», ставка капитализации в 4 квартале 2023 года складских помещений и зданий составила в среднем 11% (9-14%), производственных – 17% (14-25%). Интервал между нижним и средним значением характерен для объектов коммерческой недвижимости Москвы, Санкт-Петербурга, районных городов-центров Московской и Ленинградской обл., городов-миллионников, краевых, областных и республиканских городов-центров в плотной застройке города, соответственно, может отличаться в границах указанного диапазона применительно к отдельно взятому региону.

Операционные расходы включают в себя эксплуатационные расходы и затраты, связанные с владением имуществом. Их размер может составлять 15-50% от стоимости аренды в зависимости от характеристик того или иного помещения, а также от параметров хозяйственной деятельности арендатора/покупателя.

Основные статьи операционных расходов для встроенных помещений следующие:

- страхование имущества (ответственности арендатора перед третьими лицами);
- налог на имущество;
- отчисления на капитальный ремонт (11,9-12,99 руб./кв.м общей площади помещений в месяц¹⁴) и эксплуатацию инженерного оборудования;
- страхование от потерь при простое (недозагрузке) помещений и потерь от недосбора арендной платы.

Как правило, вышеперечисленные статьи операционных расходов при сдаче в аренду встроенных помещений нежилого фонда включаются арендодателем в ставку арендной платы и отдельно в договоре не выделяются.

Процент недозагрузки помещений и потерь от недосбора арендной платы рассчитывается по формуле:¹⁵

$$K_{нд} = K_n \times \frac{n_c}{n_a}, \text{ где}$$

$K_{нд}$ – коэффициент недоиспользования (недозагрузки) помещений, %;

K_n – коэффициент оборачиваемости арендных площадей (доля арендных площадей, на которых в течение года происходит ротация арендаторов), %;

n_c – средний период в течение года, необходимый для поиска новых арендаторов после ухода старых, мес.;

n_a – общее число арендных периодов в течение рассматриваемого срока, мес.

Под эксплуатационными расходами, как правило, понимаются расходы, связанные с использованием имущества. В сегменте встроенных помещений – это, в основном, платежи за коммунальные услуги (плата за электроэнергию, канализацию, тепло- и водоснабжение и т.п.), которые могут составлять до 80-90% от суммы эксплуатационных расходов и чаще всего оплачиваются арендатором отдельно¹⁶. Стоит отметить, что в большинстве случаев для данного сегмента рынка недвижимости эксплуатационные расходы представляют собой почти все операционные расходы по объекту (в отличие от профессионально управляемых объектов недвижимости, например, бизнес-центров и торговых комплексов, где в состав операционных расходов включаются также затраты на охрану, услуги управляющей компании, эксплуатацию здания, рекламу, содержание паркинга и т.п.).

Тарифы на коммунальные услуги, в том числе для прочих потребителей, устанавливаются Комитетом по тарифам Санкт-Петербурга:

¹⁴ Постановление Правительства Санкт-Петербурга от 21.12.22 №1256 «О минимальном размере вноса на капитальный ремонт общего имущества в многоквартирных домах в Санкт-Петербурге в 2023 году».

¹⁵ www.dpo-group.ru/business/report7-4.asp

¹⁶ Данные ЗАО "Агентство Бекар"

Табл. 11. Тарифы на коммунальные услуги для прочих потребителей с 01.01.2023

Наименование коммунальной услуги	Тариф (без НДС)
Холодное водоснабжение (ГУП «Водоканал Санкт-Петербурга»), в том числе:	
– питьевая вода, руб./куб.м,	39,26
– техническая холодная вода, руб./куб.м	7,08
Водоотведение (ГУП «Водоканал Санкт-Петербурга»), руб./куб.м	46,00
Отопление и горячее водоснабжение (ГУП «ТЭК СПб»), руб./Гкал	1743,43-2850,02
Электроснабжение (единые/котловые тарифы), в том числе:	
– одноставочный тариф, руб./МВтч,	1739,31-4626,45
– двуставочный тариф (содержание электрических сетей), тыс. руб./МВт в мес.,	1036,95-1879,78
– двуставочный тариф (оплата технологического расхода/потерь в электрических сетях в зависимости от диапазона напряжения), руб./МВтч	76,72-761,69
Пределные единые тарифы на услугу регионального оператора по обращению с твердыми коммунальными отходами на территории Санкт-Петербурга	1139,64

Источники: ГУП «Водоканал Санкт-Петербурга» (https://www.vodokanal.spb.ru/dlya_abonentov/tarify1), ГУП «ТЭК» (<https://www.gptek.spb.ru/abonentam/tarif/>), распоряжения Комитета по тарифам СПб №203-р от 28.11.22 и №162-р от 16.11.22 (<http://tarifspb.ru/documents/acts/>)

В 4 квартале 2023 года среднемесячный размер коммунальных платежей составил:

для торговых помещений – 132,8-166 руб./кв.м;

для офисных помещений – 66,4-99,6 руб./кв.м;

для производственно-складских помещений – 33,3-49,8 руб./кв.м;

для ПСН – 116,1-132,8 руб./кв.м.

11.3.6. ОСНОВНЫЕ ВЫВОДЫ ОТНОСИТЕЛЬНО РЫНКА НЕДВИЖИМОСТИ В СЕГМЕНТАХ, НЕОБХОДИМЫХ ДЛЯ ОЦЕНКИ ОБЪЕКТА

Срок экспозиции на рынке встроенных помещений в среднем составляет:

– 2 мес. для наиболее ликвидных объектов;

– 3-4 мес. для объектов средней ликвидности;

– 5-6 мес. для менее ликвидных объектов (при значительных инвестициях – до 1 года и более).

Арендные ставки и цены за встроенные помещения в 4 квартале 2023 года относительно 4 квартала 2022 года изменились следующим образом:

– выросли на 0,5% и 1,8% в сегменте торговых помещений;

– выросли на 5,2% и снизились на 2,5% в сегменте офисных помещений;

– выросли в 1,7 раза и на 11,8% в сегменте производственно-складских помещений.

Диапазон арендных ставок и цен за встроенные помещения в 4 квартале 2023 года составил:

– 300-10000 руб./кв.м в мес. и 27,4-1180,4 тыс. руб./кв.м в сегменте торговых помещений;

– 330-5790 руб./кв.м в мес. и 22,9-657,4 тыс. руб./кв.м в сегменте офисных помещений;

– 286-2000 руб./кв.м в мес. и 12,3-202,4 тыс. руб./кв.м в сегменте производственно-складских помещений.

Дисконт при заключении договора с арендатором или покупателем встроенного помещения в 4 квартале 2023 года в среднем составил:

– 3% (2-7%) и 4% (3-8%) в сегменте торговых помещений;

– 5% (2-10%) и 5% (4-9%) в сегменте офисных помещений;

– 3% (2-7%) и 4% (2-10%) в сегменте складских помещений;

– 9% (7-17%) и 13% (8-24%) в сегменте производственных помещений.

Коэффициент капитализации по данным ГБУ «ГУИОН» составил:

– 8,5% (6-10,2%) в сегменте торговых помещений;

– 8,8% (6,1-10,5%) в сегменте офисных помещений;

– 10,9% (7,6-13%) в сегменте производственно-складских помещений.

Коэффициент капитализации по данным Ассоциации развития рынка недвижимости «СтатРиелт» составил:

– 8% (7-11%) в сегменте торговых помещений;

– 10% (8-13%) в сегменте офисных помещений;

– 11% (9-14%) в сегменте складских помещений;

– 17% (14-25%) в сегменте производственных помещений.

12. АНАЛИЗ НАИБОЛЕЕ ЭФФЕКТИВНОГО ИСПОЛЬЗОВАНИЯ

12.1. ОПРЕДЕЛЕНИЯ И ПОНЯТИЯ

В соответствии с разделом 6 ФСО II: «Наиболее эффективное использование представляет собой физически возможное, юридически допустимое и финансово обоснованное использование объекта, при котором стоимость объекта будет наибольшей.

Наиболее эффективное использование определяется с точки зрения участников рынка, даже если сторона сделки предусматривает иное использование. При этом предполагается, что текущее использование объекта оценки является его наиболее эффективным использованием, за исключением случаев, когда рыночные или другие факторы указывают, что иное использование объекта оценки участниками рынка привело бы к его наибольшей стоимости. Наиболее эффективное использование объекта может отличаться от его текущего использования, в частности, может представлять собой ликвидацию.

Наиболее эффективное использование объекта, оцениваемого отдельно от других объектов, входящих в комплекс объектов, может отличаться от его наиболее эффективного использования в составе комплекса объектов.

Особенности проведения анализа наиболее эффективного использования при определении стоимости отдельных видов объектов оценки могут быть установлены соответствующими специальными стандартами оценки.

Текущее использование представляет собой фактическое использование объекта на дату оценки».

В соответствии с разделом VI «Анализ наиболее эффективного использования» ФСО № 7, анализ наиболее эффективного использования лежит в основе оценок рыночной стоимости недвижимости. Наиболее эффективное использование представляет собой такое использование недвижимости, которое максимизирует ее продуктивность (соответствует ее наибольшей стоимости) и которое физически возможно, юридически разрешено (на дату определения стоимости объекта оценки) и финансово оправдано.

Правильный выбор Оценщиком варианта наиболее эффективного использования объекта недвижимости является одним из важнейших факторов, влияющих на оценку рыночной стоимости Объекта оценки. Факторы, которые следует принять во внимание при этом, включают потенциал местоположения, рыночный спрос, правовую, технологическую и финансовую обоснованность проекта.

При определении вариантов наиболее эффективного использования объекта выделяются четыре основных критерия анализа:

Юридическая разрешенность: рассмотрение законных способов использования, которые не противоречат градостроительной документации, положениям об исторических зонах и памятниках, экологическому законодательству.

Физическая возможность: рассмотрение технологически реальных для данного объекта способов использования, разрешенных юридически.

Финансовая оправданность: рассмотрение тех физически осуществимых и разрешенных законом вариантов использования, показатель NPV (net present value – чистая приведенная стоимость) для которых имеет положительное значение.

Максимальная продуктивность (наибольшая стоимость): рассмотрение всех физически осуществимых, правомочных и финансово оправданных вариантов использования объекта и выявление среди них наиболее прибыльного варианта использования, на который ориентируются участники рынка (покупатели и продавцы) при формировании цены сделки.

12.2. АНАЛИЗ НАИБОЛЕЕ ЭФФЕКТИВНОГО ИСПОЛЬЗОВАНИЯ ОБЪЕКТА ОЦЕНКИ

Согласно п. 17 ФСО № 7, анализ наиболее эффективного использования частей объекта недвижимости, например, встроенных жилых и нежилых помещений, проводится с учетом фактического использования других частей этого объекта.

При проведении анализа учитывалось типичное использование встроенных помещений в ближайшем окружении, а именно – жилое, офисное, торговое (торгово-сервисное) и

производственно-складское. Опираясь на анализ наиболее типичного использования зданий и помещений, расположенных в рассматриваемой части города, а также исходя из технических особенностей Объекта оценки, Оценщик решил рассмотреть в ходе анализа наиболее эффективного использования Объекта следующие виды использования: жилое; офисное; торговое (торгово-сервисное); производственно-складское.

В отношении объекта недвижимого имущества оценке подлежит рыночная арендная плата для установления начальной цены при проведении аукциона на право заключения договора аренды сроком на 10 лет в рамках распоряжения Комитета имущественных отношений Санкт-Петербурга от 31.07.2019 № 127-р «О проведении аукционов на право заключения договоров аренды объектов нежилого фонда, находящихся в государственной собственности Санкт-Петербурга».

В соответствии с п. 21 ФСО № 7 «Оценка недвижимости», анализ наиболее эффективного использования объекта недвижимости для сдачи в аренду выполняется с учетом условий использования этого объекта, устанавливаемых договором аренды или проектом такого договора.

На дату оценки встроенное нежилое помещение не используется.

Юридическая разрешенность. При анализе юридической допустимости Оценщик рассматривает частные ограничения, нормы зонирования, строительные нормы и правила, нормативные акты по охране исторических зданий, а также экологическое законодательство, которые могут изменить конкретные виды потенциального использования.

Согласно предоставленным Заказчиком документам, оцениваемое помещение относится к нежилым помещениям. В распоряжении Оценщика отсутствуют документы, разрешающие перевод объекта в жилой фонд. Таким образом, Оценщиком принято решение не рассматривать в качестве наиболее эффективного использования жилую функцию, как не соответствующую критерию юридической допустимости.

Оценщику не были предоставлены сведения о запретах или ограничениях на использование Объекта оценки под какие-либо другие нежилые функции. На этом основании было принято решение о соответствии критерию юридической допустимости любого из оставшихся для рассмотрения видов использования, а именно, торгового (торгово-сервисного), офисного и производственно-складского.

Физическая возможность. Рассмотрение технологически реальных для данного объекта способов использования. Для Объекта оценки физически возможен юридически допустимый вариант использования.

Согласно п. 7 раздела III ФСО № 7, в отсутствие документально подтвержденного экологического загрязнения оценка объекта проводится исходя из предположения об отсутствии загрязнений с учетом обстоятельств, выявленных в процессе осмотра. В результате анализа предоставленной документации источники экологических загрязнений на территории Объекта оценки выявлены не были. Оценка проводится исходя из предположения об отсутствии экологического загрязнения территории Объекта оценки (см. п. 9.2 «Специальные допущения»).

Финансовая оправданность

Рассмотрение тех физически возможных и юридически разрешенных вариантов использования, которые будут приносить доход.

Объект оценки располагает помещениями, которые по своим характеристикам могут быть использованы под торговую, офисную и производственно-складскую функцию. В связи с имеющимся коммерческим потенциалом Объекта у Оценщика нет оснований ставить под сомнение возможность получения дохода от бизнеса, размещенного в оцениваемом помещении.

Следовательно, варианты использования Объекта под торговлю, офис или производственно-складской объект являются финансово оправданными.

Максимальная эффективность. Рассмотрение того, какой из физически возможных, юридически разрешенных и финансово оправданных вариантов использования объекта будет соответствовать ее наибольшей стоимости.

На этапе максимальной эффективности (оптимального варианта использования) Оценщиком принято решение провести качественный анализ возможных функций использования объекта оценки. Это обусловлено имеющимися закономерностями рынка недвижимости, касающимися уровня цен на различных секторах рынка. Так, средний уровень цен на торговые объекты превышает уровень цен аренды на офисы, который, в свою очередь, выше уровня цен аренды на производственно-складские объекты.

При анализе оптимального варианта использования Оценщик провел качественный анализ возможных функций использования Объекта, удовлетворяющих требованиям физической допустимости, правомочности и финансовой оправданности, опираясь на описание характеристик Объекта оценки, приведенное в разделе 10.4.2 Отчета.

Таким образом, в данном случае наиболее эффективным использованием Объекта оценки является его использование в сегменте нежилых помещений свободного назначения, в торговом сегменте.



13. ОПИСАНИЕ ПРОЦЕССА ОЦЕНКИ В ЧАСТИ ПРИМЕНЕНИЯ ДОХОДНОГО, ЗАТРАТНОГО И СРАВНИТЕЛЬНОГО ПОДХОДОВ К ОЦЕНКЕ

Настоящая оценка выполнена для определения рыночной арендной платы за Объект оценки. В настоящем разделе приведены краткое описание подходов и методов оценки стоимости объектов недвижимости, и выбор подходов и методов оценки арендной платы за Объект оценки.

13.1. ОБЩАЯ МЕТОДОЛОГИЯ ОЦЕНКИ РЫНОЧНОЙ СТОИМОСТИ

Согласно Федеральному стандарту оценки «Подходы и методы оценки (ФСО V)», утвержденному приказом Минэкономразвития России от 14.04.2022 № 200, при проведении оценки используются сравнительный, доходный и затратный подходы. При применении каждого из подходов к оценке используются различные методы оценки. Оценщик может применять методы оценки, не указанные в федеральных стандартах оценки, с целью получения наиболее достоверных результатов оценки.

В процессе оценки оценщик рассматривает возможность применения всех подходов к оценке, в том числе для подтверждения выводов, полученных при применении других подходов. При выборе подходов и методов оценки оценщику необходимо учитывать специфику объекта оценки, цели оценки, вид стоимости, достаточность и достоверность исходной информации, допущения и ограничения оценки. Ни один из подходов и методов оценки не является универсальным, применимым во всех случаях оценки. В то же время оценщик может использовать один подход и метод оценки, если применение данного подхода и метода оценки приводит к наиболее достоверному результату оценки с учетом доступной информации, допущений и ограничений проводимой оценки.

При применении нескольких подходов и методов оценщик использует процедуру согласования их результатов. В случае существенных расхождений результатов подходов и методов оценки оценщик анализирует возможные причины расхождений, устанавливает подходы и методы, позволяющие получить наиболее достоверные результаты с учетом факторов, указанных в пункте 2 указанного федерального стандарта оценки. Не следует применять среднюю арифметическую величину или иные математические правила взвешивания в случае существенных расхождений промежуточных результатов методов и подходов оценки без такого анализа. В результате анализа оценщик может обоснованно выбрать один из полученных результатов, полученных при использовании методов и подходов, для определения итоговой стоимости объекта оценки.

13.1.1. Сравнительный подход

В соответствии с разделом II ФСО V, сравнительный подход представляет собой совокупность методов оценки, основанных на сравнении объекта оценки с идентичными или аналогичными объектами (аналогами). Сравнительный подход основан на принципах ценового равновесия и замещения.

Рассматривая возможность и целесообразность применения сравнительного подхода, оценщику необходимо учитывать объем и качество информации о сделках с объектами, аналогичными объекту оценки, в частности:

- 1) активность рынка (значимость сравнительного подхода тем выше, чем больше сделок с аналогами осуществляется на рынке);
- 2) доступность информации о сделках (значимость сравнительного подхода тем выше, чем надежнее информация о сделках с аналогами);
- 3) актуальность рыночной ценовой информации (значимость сравнительного подхода тем выше, чем меньше удалены во времени сделки с аналогами от даты оценки и чем стабильнее рыночные условия были в этом интервале времени);
- 4) степень сопоставимости аналогов с объектом оценки (значимость сравнительного подхода тем выше, чем ближе аналоги по своим существенным характеристикам к объекту оценки и чем меньше корректировок требуется вносить в цены аналогов).

Методы сравнительного подхода основаны на использовании ценовой информации об аналогах (цены сделок и цены предложений). При этом оценщик может использовать ценовую информацию об объекте оценки (цены сделок, цена обязывающего предложения, не допускающего отказа от сделки).

Если сведения о совершенных сделках отсутствуют или их недостаточно для определения стоимости объекта оценки, оценщик может использовать цены предложений. Цена предложения представляет собой мнение одной из сторон потенциальной сделки, заинтересованной в более высокой цене, поэтому при проведении анализа цен предложений по аналогам оценщику следует учитывать:

- 1) возможную разницу между ценой сделки и ценой предложения;
- 2) период экспозиции аналога на рынке и изменение его цены за этот период (при наличии информации);
- 3) соответствие цены аналога его характеристикам в сопоставлении с другими предложениями на рынке, избегая завышенных или заниженных цен предложения.

Поскольку сведения о предложениях не остаются неизменными, оценщику необходимо их документировать, чтобы обеспечить подтверждение этих данных в будущем.

8. Сравнение объекта оценки с аналогами может проводиться с использованием различных количественных параметров измерения объекта оценки, представляющих собой единицы сравнения. Например, единицами сравнения являются:

- 1) цена (или арендная ставка) за единицу площади или иную единицу измерения при оценке объектов недвижимости;
- 2) мультипликаторы (коэффициенты, отражающие соотношение между ценой и показателями деятельности организации) при оценке бизнеса;
- 3) цена на единицу производительности или мощности, массы, габаритных размеров при оценке машин и оборудования.

Основные этапы сравнительного подхода:

- 1) определение единиц сравнения, характерных для рынка объекта оценки;
- 2) выбор наиболее сопоставимых аналогов и расчет единиц сравнения для каждого из них;
- 3) сравнительный анализ количественных и качественных характеристик (сходства и различий) аналогов и объекта оценки;
- 4) внесение в значения единиц сравнения корректировок для устранения различий между объектом оценки и аналогами (при необходимости);
- 5) согласование скорректированных значений единиц сравнения или полученных на их основе показателей стоимости объекта оценки. Согласование проводится с учетом положений пункта 3 ФСО V. При этом оценщик может обоснованно выбрать в качестве результата сравнительного подхода показатель стоимости, полученный на основе одного аналога или одной единицы сравнения, либо отказаться от применения показателя, полученного на основе какого-либо аналога или единицы сравнения.

В рамках сравнительного подхода при выборе аналогов следует:

- 1) учитывать достаточность и достоверность информации по каждому аналогу;
- 2) использовать при проведении анализа наиболее сопоставимые аналоги для того, чтобы вносить меньше корректировок;
- 3) учитывать, что сделки, совершенные ближе к дате оценки, более репрезентативны, чем сделки, совершенные в более ранний срок, особенно на нестабильных рынках;
- 4) рассматривать сделки, совершенные между независимыми сторонами;
- 5) учитывать, что ценовая информация по фактическим сделкам является лучшим основанием для определения стоимости, чем предложения к совершению сделки, если условия сделки соответствуют предпосылкам рыночной стоимости.

13.1.2. Доходный подход

В соответствии с разделом III ФСО V, доходный подход представляет собой совокупность методов оценки, основанных на определении текущей стоимости ожидаемых будущих

денежных потоков от использования объекта оценки. Доходный подход основан на принципе ожидания выгод.

Рассматривая возможность и целесообразность применения доходного подхода, оценщику необходимо учитывать:

- 1) способность объекта приносить доход (значимость доходного подхода выше, если получение дохода от использования объекта соответствует целям приобретения объекта участниками рынка);
- 2) степень неопределенности будущих доходов (значимость доходного подхода тем ниже, чем выше неопределенность, связанная с суммами и сроками поступления будущих доходов от использования объекта).

В рамках доходного подхода применяются различные методы, основанные на прямой капитализации или дисконтировании будущих денежных потоков (доходов).

Определение стоимости объекта оценки при использовании метода прямой капитализации осуществляется путем деления дохода за один период (обычно год) на ставку капитализации.

В методе дисконтированных денежных потоков будущие денежные потоки по объекту оценки приводятся к текущей дате при помощи ставки дисконтирования, отражающей ожидаемую участниками рынка, или конкретными участниками сделки, или конкретным пользователем (в соответствии с определяемым видом стоимости) ставку доходности (норму прибыли) на инвестиции с сопоставимым риском.

Основные этапы доходного подхода:

- 1) выбор вида денежного потока с учетом особенностей объекта оценки, например номинальный или реальный денежный поток, доналоговый или посленалоговый денежный поток, денежный поток с учетом (или без учета) заемных средств на собственный или инвестированный (общий) капитал;
- 2) определение денежного потока.

В методе прямой капитализации денежный поток определяется за один период.

В методе дисконтирования денежных потоков осуществляется:

- ✓ определение срока прогнозирования денежного потока (продолжительности прогнозного периода);
 - ✓ прогноз денежного потока в течение срока прогнозирования;
 - ✓ определение необходимости применения постпрогнозной (терминальной, остаточной) стоимости для объекта оценки по окончании срока прогнозирования денежных потоков и расчет соответствующей постпрогнозной стоимости с учетом особенностей объекта оценки;
- 3) определение ставки дисконтирования (ставки капитализации), соответствующей денежному потоку;
 - 4) приведение прогнозных денежных потоков, в том числе постпрогнозной стоимости (при наличии), к текущей стоимости по ставке дисконтирования или капитализация денежного потока по ставке капитализации.

На выбор вида денежного потока влияет специфика объекта оценки и сложившаяся практика участников рынка. При этом ставка дисконтирования (ставка капитализации) должна соответствовать виду денежного потока в части его инфляционной (номинальный или реальный денежный поток), налоговой (доналоговый или посленалоговый денежный поток), валютной и иных составляющих отражать связанный с денежным потоком риск.

При выборе прогнозного периода учитываются:

- 1) оставшийся срок полезного использования объекта оценки;
- 2) период, на который доступна информация для составления прогноза;
- 3) период достижения стабильного темпа роста денежных потоков объекта оценки, после завершения которого возможно применить постпрогнозную стоимость. Для объектов оценки с сезонным или циклическим характером деятельности прогнозный период должен учитывать сезонность или включать полный цикл получения доходов соответственно.

При прогнозировании денежного потока следует осуществлять его сопоставление со следующими показателями:

- 1) ретроспективные показатели операционной, инвестиционной и финансовой деятельности (использования) объекта оценки;
- 2) ретроспективные и прогнозные показатели отрасли и (или) сегмента рынка;
- 3) прогнозный темп экономического роста региона или страны, в которой действует (используется) объект оценки.

Постпрогнозная стоимость представляет собой ожидаемую величину стоимости объекта оценки в конце прогнозного периода. Постпрогнозная стоимость определяется в случае, если объект оценки продолжит функционировать по окончании прогнозного периода.

При расчете постпрогнозной стоимости следует учитывать:

- 1) срок полезного использования объекта оценки - неограниченный или ограниченный (например, для объектов с истощимыми запасами или ресурсами);
- 2) потенциал дальнейшего изменения (роста или снижения) денежных потоков за пределами прогнозного периода;
- 3) заранее определенную сумму денежных средств, ожидаемую к получению после завершения прогнозного периода;
- 4) циклический характер деятельности или использования объекта оценки.

При расчете постпрогнозной стоимости могут применяться различные методы, в частности:

- 1) модель Гордона, которая представляет собой модель постоянного роста, основанная на предположении, что стоимость объекта оценки будет изменяться (увеличиваться или уменьшаться) с постоянным темпом в течение бесконечного периода времени в будущем. Данный метод подходит для объектов оценки с неограниченным или крайне продолжительным сроком полезного использования;
- 2) метод прямой капитализации. Данный метод подходит для оценки объектов с неограниченным или крайне продолжительным сроком полезного использования;
- 3) методы сравнительного подхода. Данные методы подходят для объектов оценки как с неограниченным, так и с ограниченным сроком полезного использования;
- 4) метод расчета стоимости при ликвидации. В случае если затраты превышают доход от утилизации или ликвидации, величина постпрогнозной стоимости может принимать отрицательные значения. Данный метод подходит для объектов оценки с ограниченным сроком полезного использования.

Ставка дисконтирования и ставка капитализации должны отражать риски получения прогнозируемого денежного потока с точки зрения участников рынка, конкретной сделки или пользователя (в соответствии с видом определяемой стоимости).

Существуют различные методы определения ставки дисконтирования (ставки капитализации) с учетом специфики объекта оценки.

При определении ставки дисконтирования (ставки капитализации) следует учитывать:

- 1) вид стоимости и соответствующие ему стороны сделки;
- 2) допущения оценки;
- 3) вид денежного потока, в частности его инфляционную (номинальный или реальный денежный поток), налоговую (доналоговый или посленалоговый денежный поток), валютную и иные составляющие;
- 4) факторы риска инвестирования в объект оценки, в частности связанные с его следующими особенностями:
 - ✓ вид объекта оценки (недвижимость, движимое имущество, бизнес, обязательства и другие);
 - ✓ сегмент рынка объекта оценки (географическое положение объекта оценки или рынка производимого с его использованием продукта);
 - ✓ срок полезного использования объекта оценки;
 - ✓ специфические риски объекта оценки.

В расчетах по доходному подходу необходимо не допускать двойного учета рисков, связанных с получением денежных потоков, и в будущих денежных потоках, и в ставке дисконтирования (капитализации) одновременно.

13.1.3. ЗАТРАТНЫЙ ПОДХОД

В соответствии с разделом IV ФСО V, затратный подход представляет собой совокупность методов оценки, основанных на определении затрат, необходимых для воспроизводства или замещения объекта оценки с учетом совокупного обесценения (износа) объекта оценки и (или) его компонентов. Затратный подход основан на принципе замещения.

Рассматривая возможность и целесообразность применения затратного подхода, оценщик должен учитывать:

- 1) возможность для участников рынка создать объект, обладающий такой же полезностью, что и объект оценки, – значимость подхода высокая, когда у участников рынка есть возможность создать объект без значительных юридических ограничений, настолько быстро, что участники рынка не захотят платить значительную премию за возможность немедленного использования оцениваемого актива при его покупке;
- 2) надежность других подходов к оценке объекта - наиболее высока значимость затратного подхода, когда объект не генерирует непосредственно доход и является специализированным, то есть не продается на рынке отдельно от бизнеса или имущественного комплекса, для которого был создан.

В рамках затратного подхода применяются следующие методы:

- 1) метод затрат воспроизводства или затрат замещения;
- 2) метод суммирования стоимости компонентов в составе объекта оценки.

Затраты замещения (стоимость замещения) представляют собой текущие затраты на создание или приобретение объекта эквивалентной полезности без учета его точных физических свойств. Обычно затраты замещения относятся к современному аналогичному объекту, обеспечивающему равноценную полезность, имеющему современный дизайн и произведенному с использованием современных экономически эффективных материалов и технологий.

Затраты воспроизводства (стоимость воспроизводства) представляют собой текущие затраты на воссоздание или приобретение точной копии объекта. Расчет на основе затрат воспроизводства целесообразно применять в следующих случаях:

- 1) полезность рассматриваемого объекта может быть обеспечена только точной его копией;
- 2) затраты на создание или приобретение современного аналога больше, чем затраты на создание точной копии рассматриваемого объекта.

Основные этапы методов затрат воспроизводства и затрат замещения:

- 1) расчет всех затрат участников рынка на приобретение или создание точной копии объекта оценки (затраты на воспроизводство) или актива с аналогичной полезностью (затраты на замещение);
- 2) определение наличия и величины совокупного обесценения (износа) в связи с физическим износом, функциональным (моральным, технологическим) устареванием (износом) и экономическим (внешним) обесценением объекта оценки;
- 3) вычет совокупного обесценения (износа) из общей суммы затрат воспроизводства или замещения для определения стоимости объекта оценки.

Метод суммирования основан на суммировании стоимостей всех компонентов, входящих в состав объекта оценки, когда стоимость каждого компонента определяется различными подходами с учетом специфики компонента. В оценке бизнеса этот метод носит название метода чистых активов.

Элементы затрат воспроизводства и замещения могут различаться в зависимости от вида объекта оценки и допущений оценки и обычно включают прямые и косвенные затраты, возникающие в процессе воспроизводства или замещения объекта на дату оценки. При расчете затрат воспроизводства и затрат замещения могут учитываться затраты на привлечение финансирования на период строительства и прибыль предпринимателя.

При определении затрат на воспроизводство или замещение необходимо рассмотреть возможность использования фактических затрат, произведенных при создании объекта оценки или аналогичного объекта, проанализировать и при необходимости применить корректировки:

- 1) на изменение цен на элементы затрат в период между датой, когда были произведены соответствующие затраты, и датой оценки;
- 2) на нетипичные дополнительные затраты или экономию средств, которые отражены в фактических затратах, но не возникнут при создании точной копии объекта оценки или объекта с аналогичной полезностью;
- 3) на соответствие фактически произведенных затрат рыночным данным.

Различают следующие виды обесценения (износа, устаревания):

- 1) физический износ, который представляет собой снижение стоимости объекта в результате ухудшения физического состояния и (или) утраты физических свойств из-за естественного физического старения и (или) в процессе использования (эксплуатации);
- 2) функциональное устаревание (износ), которое представляет собой снижение стоимости объекта в связи с его несоответствием современным аналогам и (или) снижением технико-экономической эффективности его использования (эксплуатации): более низкая производительность, худшие параметры продукции и (или) технологического процесса, устаревание дизайна, более высокий уровень эксплуатационных расходов и другие факторы;
- 3) экономическое (внешнее) обесценение, которое представляет собой снижение стоимости объекта, вызванное факторами, внешними по отношению к объекту, экономическими и (или) локальными факторами, в частности: избыток предложения подобных объектов на рынке, снижение спроса на производимую с использованием объекта продукцию, рост издержек производства, неблагоприятное влияние изменений факторов, характеризующих окружение объекта недвижимости. Действие данного вида обесценения может быть временным или постоянным.

13.2. КРАТКАЯ ХАРАКТЕРИСТИКА ПОДХОДОВ К ОЦЕНКЕ ОБЪЕКТОВ НЕДВИЖИМОСТИ

Определение рыночной стоимости Объекта оценки производится в соответствии с Федеральным стандартом оценки «Оценка недвижимости (ФСО № 7)», утвержденным приказом Минэкономразвития России от 25.09.2014 № 611. В соответствии с разделом VI «Подходы к оценке» ФСО № 7, для оценки объектов недвижимости используются сравнительный, доходный и затратный подходы.

13.2.1. Сравнительный подход

При применении сравнительного подхода к оценке недвижимости оценщик учитывает следующие положения:

- а) сравнительный подход применяется для оценки недвижимости, когда можно подобрать достаточное для оценки количество объектов-аналогов с известными ценами сделок и (или) предложений;
- б) в качестве объектов-аналогов используются объекты недвижимости, которые относятся к одному с оцениваемым объектом сегменту рынка и сопоставимы с ним по ценообразующим факторам. При этом для всех объектов недвижимости, включая оцениваемый, ценообразование по каждому из указанных факторов должно быть единообразным;
- в) при проведении оценки должны быть описаны объем доступных оценщику рыночных данных об объектах-аналогах и правила их отбора для проведения расчетов. Использование в расчетах лишь части доступных оценщику объектов-аналогов должно быть обосновано в отчете об оценке;
- г) для выполнения расчетов используются типичные для аналогичного объекта сложившиеся на рынке оцениваемого объекта удельные показатели стоимости (единицы сравнения), в частности цена или арендная плата за единицу площади или единицу объема;
- д) в зависимости от имеющейся на рынке исходной информации в процессе оценки недвижимости могут использоваться качественные методы оценки (относительный

сравнительный анализ, метод экспертных оценок и другие методы), количественные методы оценки (метод регрессионного анализа, метод количественных корректировок и другие методы), а также их сочетания.

При применении качественных методов оценка недвижимости выполняется путем изучения взаимосвязей, выявляемых на основе анализа цен сделок и (или) предложений с объектами-аналогами или соответствующей информации, полученной от экспертов, и использования этих взаимосвязей для проведения оценки в соответствии с технологией выбранного для оценки метода.

При применении метода корректировок каждый объект-аналог сравнивается с объектом оценки по ценообразующим факторам (элементам сравнения), выявляются различия объектов по этим факторам и цена объекта-аналога или ее удельный показатель корректируется по выявленным различиям с целью дальнейшего определения стоимости объекта оценки. При этом корректировка по каждому элементу сравнения основывается на принципе вклада этого элемента в стоимость объекта.

При применении методов регрессионного анализа оценщик, используя данные сегмента рынка оцениваемого объекта, конструирует модель ценообразования, соответствующую рынку этого объекта, по которой определяет расчетное значение искомой стоимости;

е) для сравнения объекта оценки с другими объектами недвижимости, с которыми были совершены сделки или которые представлены на рынке для их совершения, обычно используются следующие элементы сравнения:

- передаваемые имущественные права, ограничения (обременения) этих прав;
- условия финансирования состоявшейся или предполагаемой сделки (вид оплаты, условия кредитования, иные условия);
- условия продажи (нетипичные для рынка условия, сделка между аффилированными лицами, иные условия);
- условия рынка (изменения цен за период между датами сделки и оценки, скидки к ценам предложений, иные условия);
- вид использования и (или) зонирование;
- местоположение объекта;
- физические характеристики объекта, в том числе свойства земельного участка, состояние объектов капитального строительства, соотношение площади земельного участка и площади его застройки, иные характеристики;
- экономические характеристики (уровень операционных расходов, условия аренды, состав арендаторов, иные характеристики);
- наличие движимого имущества, не связанного с недвижимостью;
- другие характеристики (элементы), влияющие на стоимость;

ж) помимо стоимости, сравнительный подход может использоваться для определения других расчетных показателей, например арендных ставок, износа и устареваний, ставок капитализации и дисконтирования.

13.2.2. Доходный подход

При применении доходного подхода оценщик учитывает следующие положения:

- а) доходный подход применяется для оценки недвижимости, генерирующей или способной генерировать потоки доходов;
- б) в рамках доходного подхода стоимость недвижимости может определяться методом прямой капитализации, методом дисконтирования денежных потоков или методом капитализации по расчетным моделям;
- в) метод прямой капитализации применяется для оценки объектов недвижимости, не требующих значительных капитальных вложений в их ремонт или реконструкцию, фактическое использование которых соответствует их наиболее эффективному использованию. Определение стоимости объектов недвижимости с использованием данного метода выполняется путем деления соответствующего рынку годового дохода от объекта на общую ставку капитализации, которая при этом определяется на основе анализа

рыночных данных о соотношениях доходов и цен объектов недвижимости, аналогичных оцениваемому объекту;

г) метод дисконтирования денежных потоков применяется для оценки недвижимости, генерирующей или способной генерировать потоки доходов с произвольной динамикой их изменения во времени путем дисконтирования их по ставке, соответствующей доходности инвестиций в аналогичную недвижимость;

д) метод капитализации по расчетным моделям применяется для оценки недвижимости, генерирующей регулярные потоки доходов с ожидаемой динамикой их изменения. Капитализация таких доходов проводится по общей ставке капитализации, конструируемой на основе ставки дисконтирования, принимаемой в расчет модели возврата капитала, способов и условий финансирования, а также ожидаемых изменений доходов и стоимости недвижимости в будущем;

е) структура (учет налогов, возврата капитала, темпов изменения доходов и стоимости актива) используемых ставок дисконтирования и (или) капитализации должна соответствовать структуре дисконтируемого (капитализируемого) дохода;

ж) для недвижимости, которую можно сдавать в аренду, в качестве источника доходов следует рассматривать арендные платежи;

з) оценка недвижимости, предназначенной для ведения определенного вида бизнеса (например, гостиницы, рестораны, автозаправочные станции), может проводиться на основании информации об операционной деятельности этого бизнеса путем выделения из его стоимости составляющих, не относящихся к оцениваемой недвижимости.

13.2.3. Затратный подход

При применении затратного подхода оценщик учитывает следующие положения:

а) затратный подход рекомендуется применять для оценки объектов недвижимости – земельных участков, застроенных объектами капитального строительства, или объектов капитального строительства, но не их частей, например жилых и нежилых помещений;

б) затратный подход целесообразно применять для оценки недвижимости, если она соответствует наиболее эффективному использованию земельного участка как незастроенного и есть возможность корректной оценки физического износа, а также функционального и внешнего (экономического) устареваний объектов капитального строительства;

в) затратный подход рекомендуется использовать при низкой активности рынка, когда недостаточно данных, необходимых для применения сравнительного и доходного подходов к оценке, а также для оценки недвижимости специального назначения и использования (например, линейных объектов, гидротехнических сооружений, водонапорных башен, насосных станций, котельных, инженерных сетей и другой недвижимости, в отношении которой рыночные данные о сделках и предложениях отсутствуют);

г) в общем случае стоимость объекта недвижимости, определяемая с использованием затратного подхода, рассчитывается в следующей последовательности:

- определение стоимости прав на земельный участок как незастроенный;
- расчет затрат на создание (воспроизводство или замещение) объектов капитального строительства;
- определение прибыли предпринимателя;
- определение износа и устареваний;
- определение стоимости объектов капитального строительства путем суммирования затрат на создание этих объектов и прибыли предпринимателя и вычитания их физического износа и устареваний;
- определение стоимости объекта недвижимости как суммы стоимости прав на земельный участок и стоимости объектов капитального строительства;

д) для целей определения рыночной стоимости объекта недвижимости с использованием затратного подхода земельный участок оценивается как незастроенный в предположении его наиболее эффективного использования;

е) расчет затрат на создание объектов капитального строительства производится на основании:

- данных о строительных контрактах (договорах) на возведение аналогичных объектов;
- данных о затратах на строительство аналогичных объектов из специализированных справочников;
- сметных расчетов;
- информации о рыночных ценах на строительные материалы;
- других данных;

ж) затраты на создание объектов капитального строительства определяются как сумма издержек, входящих в состав, строительно-монтажных работ, непосредственно связанных с созданием этих объектов, и издержек, сопутствующих их созданию, но не включаемых в состав строительно-монтажных работ;

з) для целей оценки рыночной стоимости недвижимости величина прибыли предпринимателя определяется на основе рыночной информации методами экстракции, экспертных оценок или аналитических моделей с учетом прямых, косвенных и вмененных издержек, связанных с созданием объектов капитального строительства и приобретением прав на земельный участок;

и) величина износа и устареваний определяется как потеря стоимости недвижимости в результате физического износа, функционального и внешнего (экономического) устареваний. При этом износ и устаревания относятся к объектам капитального строительства, относящимся к оцениваемой недвижимости.

13.3. ВЫБОР ПОДХОДОВ ДЛЯ ЦЕЛЕЙ ОЦЕНКИ ОБЪЕКТА ОЦЕНКИ

Согласно Федеральному стандарту оценки «Подходы и методы оценки (ФСО V)», утвержденному приказом Министерства экономического развития РФ от 14.04.2022 № 200, при проведении оценки используются сравнительный, доходный и затратный подходы. При применении каждого из подходов к оценке используются различные методы оценки. Оценщик может применять методы оценки, не указанные в федеральных стандартах оценки, с целью получения наиболее достоверных результатов оценки.

В процессе оценки оценщик рассматривает возможность применения всех подходов к оценке, в том числе для подтверждения выводов, полученных при применении других подходов. При выборе подходов и методов оценки оценщику необходимо учитывать специфику объекта оценки, цели оценки, вид стоимости, достаточность и достоверность исходной информации, допущения и ограничения оценки. Ни один из подходов и методов оценки не является универсальным, применимым во всех случаях оценки. В то же время оценщик может использовать один подход и метод оценки, если применение данного подхода и метода оценки приводит к наиболее достоверному результату оценки с учетом доступной информации, допущений и ограничений проводимой оценки.

Согласно Федеральному стандарту оценки «Оценка недвижимости» (ФСО № 7)», Оценщик вправе самостоятельно определять метод (методы) оценки недвижимости в рамках каждого из выбранных подходов, основываясь на принципах существенности, обоснованности, однозначности, проверяемости и достаточности; при этом в отчете об оценке необходимо привести описание выбранного оценщиком метода (методов), позволяющее пользователю отчета об оценке понять логику процесса определения стоимости и соответствие выбранного оценщиком метода (методов) объекту недвижимости, принципам оценки, определяемому виду стоимости и предполагаемому использованию результатов оценки.

13.3.1. Сравнительный подход

Согласно ФСО V, сравнительный подход представляет собой совокупность методов оценки, основанных на сравнении объекта оценки с идентичными или аналогичными объектами (аналогами). Сравнительный подход основан на принципах ценового равновесия и замещения.

В соответствии с ФСО № 7, сравнительный подход применяется для оценки недвижимости, когда можно подобрать достаточное для оценки количество объектов-аналогов с известными ценами сделок и (или) предложений.

Рынок аренды объектов недвижимости, аналогичных предполагаемым к сдаче в аренду, достаточно хорошо развит, что делает возможным применение сравнительного подхода при определении рыночной величины арендной платы.

13.3.2. Доходный подход

Согласно ФСО V, доходный подход представляет собой совокупность методов оценки, основанных на определении текущей стоимости ожидаемых будущих денежных потоков от использования объекта оценки. Доходный подход основан на принципе ожидания выгод.

В соответствии с ФСО № 7, доходный подход применяется для оценки недвижимости, генерирующей или способной генерировать потоки доходов; для недвижимости, которую можно сдавать в аренду, в качестве источника доходов следует рассматривать арендные платежи.

В соответствии с классическими методами доходного подхода, рыночная стоимость права аренды за Объект недвижимости может быть определена двумя подходами:

1. Методом остатка как чистый операционный доход арендатора от использования объекта.
 - Процедура оценки рыночной стоимости величины арендной платы классическим методом доходного подхода включает следующие последовательные шаги:
 - ✓ Определение потенциального и действительного валового дохода;
 - ✓ Определение операционных расходов;

Рыночная стоимость величины арендной платы за объект может быть определена как текущая стоимость потока чистого операционного дохода.

При этом для определения чистого операционного дохода будет являться ставка арендной платы, рассчитанная в рамках сравнительного подхода. Стоит отметить, что данный метод, в основе которого лежит искомая арендная плата, определенная в рамках сравнительного подхода, искусственно приведет к снижению в разы значимости доходного подхода, при согласовании величины рыночной арендной платы по подходам.

1. Метод компенсации затрат арендодателя основан на следующем принципе: арендодатель вкладывает денежные средства в постройку или покупку приносящей доход недвижимости в обмен на право получать в будущем доход от сдачи ее в аренду и от последующей продажи. При этом арендный платеж должен обеспечить арендодателю определенную норму дохода и позволить по окончании срока аренды восстановить объект до первоначального состояния, или, в случае износа объекта аренды до состояния, делающего его восстановление экономически нецелесообразным, снести объект и построить новый.

Методикой расчета рыночной стоимости величины арендной платы на основе метода компенсации затрат вначале предусматривается определение рыночной стоимости сдаваемого в аренду объекта недвижимости, а затем проведение расчета арендной ставки, исходя из требуемой владельцами аналогичной недвижимости нормы дохода на вложенные средства.

Вследствие высокой чувствительности расчетной величины от значения коэффициента капитализации и большого количества допущений при его определении, данный метод не обеспечивает необходимой точности.

Определение рыночной арендной ставки обоими методами доходного подхода, вследствие большого количества допущений и высокой чувствительности, не обеспечивают необходимой точности и значимости, и применяются для оценки аренды объектов в случае невозможности или ограниченности применения сравнительного подхода.

Таким образом, при определении рыночной арендной платы нецелесообразно применение методов доходного подхода.

13.3.3. ЗАТРАТНЫЙ ПОДХОД

Согласно ФСО V, затратный подход представляет собой совокупность методов оценки, основанных на определении затрат, необходимых для воспроизводства или замещения объекта оценки с учетом совокупного обесценения (износа) объекта оценки и (или) его компонентов. Затратный подход основан на принципе замещения.

Согласно п. 24 раздела VII «Подходы к оценке» ФСО № 7, затратный подход рекомендуется применять для оценки объектов недвижимости – земельных участков, застроенных объектов капитального строительства, или объектов капитального строительства, но не их частей, например, жилых и нежилых помещений.

Согласно п. 24 б); в) ФСО № 7, затратный подход целесообразно применять для оценки недвижимости, если она соответствует наиболее эффективному использованию земельного участка, как незастроенного и есть возможность корректной оценки физического износа, а также функционального и внешнего (экономического) устаревания объектов капитального строительства. Затратный подход рекомендуется использовать при низкой активности рынка, когда недостаточно данных, необходимых для применения доходного и сравнительного подходов к оценке.

Затратный подход основывается на калькуляции затрат на содержание объекта недвижимости с учетом нормы прибыли. Очевидно, что затратный подход в таком его виде ориентирован исключительно на внутренние процессы арендодателя и не учитывает рыночной ситуации, т.е. его достоверность заведомо ниже других подходов, основных на рыночных данных. Такой подход, как правило, используется при определении права пользования уникальными или специфичными объектами, рынок аренды которых отсутствует. Объект оценки, величина арендной платы за права пользования и временного владения которыми определяется в рамках данного отчета, не относится к уникальным или специфичным объектам: рынок аренды таких объектов достаточно хорошо развит.

В связи с вышеизложенным, в данном Отчете при определении рыночной арендной платы затратный подход не используется.



14. ОПРЕДЕЛЕНИЕ СТОИМОСТИ ОБЪЕКТА ОЦЕНКИ В РАМКАХ СРАВНИТЕЛЬНОГО ПОДХОДА К ОЦЕНКЕ

В соответствии с ФСО № 7, сравнительный подход применяется для оценки недвижимости, когда можно подобрать достаточное для оценки количество объектов-аналогов с известными ценами сделок и (или) предложений. В данном случае, принимая во внимание наличие достаточного количества информации о предложениях аренды сопоставимых по характеристикам встроенных помещений, проведение оценки в рамках сравнительного подхода возможно.

Основные положения сравнительного подхода, в соответствии с ФСО № 7, представлены в разделе 13.2 «Краткая характеристика подходов к оценке объектов недвижимости» Отчета. Для определения арендной платы за встроенные помещения в рамках сравнительного подхода Оценщик применил метод сравнения продаж.

14.1. ОСНОВНЫЕ ЭТАПЫ ПРИМЕНЕНИЯ МЕТОДА СРАВНЕНИЯ ПРОДАЖ

Изучаются состояние и тенденции развития рынка недвижимости и особенно того сегмента, к которому принадлежит данный объект. Выявляются объекты недвижимости, наиболее сопоставимые с оцениваемым. Сопоставимые объекты должны относиться к одному сегменту рынка недвижимости и сделки с ними осуществляться на типичных для данного сегмента условиях. При любом анализе сопоставимых данных важно, чтобы объекты имущества, по которым собираются сопоставимые данные, имели характеристики, аналогичные оцениваемому имуществу.

Собирается и проверяется информация по объектам-аналогам, проводится сравнительный анализ объекта оценки и каждого объекта-аналога по всем элементам сравнения.

Согласно п. 22 ФСО № 7, основные элементы сравнения включают:

- передаваемые имущественные права, ограничения (обременения) этих прав;
- условия финансирования состоявшейся или предполагаемой сделки (вид оплаты, условия кредитования, иные условия);
- условия продажи (нетипичные для рынка условия, сделка между аффилированными лицами, иные условия);
- условия рынка (изменения цен за период между датами сделки и оценки, скидки к ценам предложений, иные условия);
- вид использования и (или) зонирование;
- местоположение объекта;
- физические характеристики объекта, в том числе свойства земельного участка, состояние объектов капитального строительства, соотношение площади земельного участка и площади его застройки, иные характеристики;
- экономические характеристики (уровень операционных расходов, условия аренды, состав арендаторов, иные характеристики);
- наличие движимого имущества, не связанного с недвижимостью;
- другие характеристики (элементы), влияющие на стоимость.

На выявленные различия между оцениваемым объектом и объектами-аналогами по каждому указанному выше элементу сравнения вносятся корректировки (поправки) к ценам продаж (предложения) аналогов.

Поскольку объекты различаются по размеру и числу входящих в них единиц, при проведении сравнения арендованных объектов с оцениваемым объектом неизбежны большие сложности и требуется приведение имеющихся данных к общему знаменателю, которым может быть либо физическая единица (например, цена за 1 кв. м), либо экономическая.

На различных сегментах рынка недвижимости используются различные единицы сравнения.

14.2. КЛАССИФИКАЦИЯ И СУТЬ КОРРЕКТИРОВОК

Классификация вводимых корректировок основана на учете разных способов расчета и внесения корректировок на различия, имеющиеся между оцениваемым объектом и сопоставимым аналогом.

Процентные (коэффициентные) корректировки вносятся путем умножения цены продажи объекта-аналога или его единицы сравнения на коэффициент, отражающий степень различий в характеристиках объекта-аналога и оцениваемого объекта. Если оцениваемый объект лучше сопоставимого аналога, то к цене последнего вносится повышающий коэффициент, если хуже – понижающий коэффициент. К процентным поправкам можно отнести, например, корректировки на местоположение, дату предложения к продаже.

Стоимостные (денежные) корректировки, вносимые к единице сравнения, изменяют цену проданного объекта-аналога на определенную сумму, в которую оценивается различие в характеристиках объекта-аналога и оцениваемого объекта.

Для проведения расчетов в рамках сравнительного подхода используются две группы методов расчета корректировок: *количественные* и *качественные*. Отличаются эти группы соотношением количества ценообразующих факторов и аналогов, используемых для оценки. Если количество аналогов больше или равно количеству ценообразующих факторов, увеличенному на единицу, то для оценки используются *количественные методы*: анализ пар данных, анализ групп данных, матричная алгебра, статистический и корреляционно-регрессионный анализ, графический анализ, анализ чувствительности, анализ затрат и проч. Если количество аналогов меньше количества ценообразующих факторов, увеличенного на единицу, то для оценки используются *качественные методы* расчета корректировок: относительный сравнительный анализ, метод экспертных оценок (ранговый анализ) или метод интервью.

В настоящее время в связи с развитием конкурентного рынка недвижимости все более применимым становится метод статистического анализа, относящийся к группе методов количественного анализа. При наличии достаточного объема достоверной рыночной информации по сделкам или предложениям аналогичных объектов недвижимости данный метод позволяет получить очень качественный и достоверный результат стоимости, объективно отображающий всю сложившуюся ситуацию на рассматриваемом сегменте рынка. Также из группы методов количественного анализа широкое применение имеет метод парных продаж. Данный метод используется при ограниченном количестве аналогов.

Из группы методов качественного анализа наиболее применимым является метод построения квалиметрической модели, в котором комбинируются объективные характеристики объекта и оценки специалистов. Данный метод используется в случае затруднительного подбора объектов-аналогов, необходимых для реализации указанных ранее методов.

Также в рамках сравнительного подхода может использоваться метод последовательных корректировок. Данный метод позволяет при наличии достаточного числа объектов сравнения сгладить возможные выбросы и получить достаточно достоверную информацию о величине рыночной арендной ставки за оцениваемый объект.

Таким образом, в настоящем Отчете использовался метод последовательных корректировок, поскольку отображает ситуацию, сложившуюся на рынке аренды на дату оценки.

Метод последовательных корректировок

В рамках данного метода стоимость недвижимого имущества определяется по формуле:

$$C_c = \sum_{j=1}^N q_j \cdot C^{OA}_j, \text{ где}$$

C_c – арендная ставка оцениваемого объекта недвижимости, руб. / кв. м / мес.;

N – количество объектов-аналогов;

j – порядковый номер объекта-аналога;

q_j – весовой коэффициент для j -го объекта-аналога;

C^{OA}_j – скорректированная арендная ставка объекта-аналога, руб. / кв. м / мес.

Скорректированные стоимости объектов-аналогов COA_j вычисляются путем применения корректировок к рыночной стоимости j -го объекта-аналога в последовательном порядке, при этом порядок следования корректировок друг за другом определяется их значимостью и влиянием на стоимость объекта недвижимости. Размер корректировок также определяется по рыночным данным.

Весовые коэффициенты q_j определяются как отношение коэффициента соответствия каждого аналога объекту оценки (который обратно пропорционален совокупной корректировке) к их суммарной величине (определение вклада стоимости каждого аналога в искомую стоимость Объекта оценки).

14.3. ОБОСНОВАНИЕ ВЫБОРА ЭЛЕМЕНТОВ СРАВНЕНИЯ И ОБЪЕКТОВ-АНАЛОГОВ

В соответствии с п. 22 ФСО № 7, в качестве объектов-аналогов используются объекты недвижимости, которые относятся к одному с оцениваемым объектом сегменту рынка и сопоставимы с ним по ценообразующим факторам. При этом для всех объектов недвижимости, включая оцениваемый, ценообразование по каждому из указанных факторов должно быть единообразным. При проведении оценки должны быть описаны объем доступных оценщику рыночных данных об объектах-аналогах и правила их отбора для проведения расчетов. Использование в расчетах лишь части доступных оценщику объектов-аналогов должно быть обосновано в отчете об оценке.

Выбор элементов сравнения

В соответствии с п. 22 раздела VII ФСО № 7 «Оценка недвижимости», для сравнения объекта оценки с другими объектами недвижимости, с которыми были совершены сделки или которые представлены на рынке для их совершения, обычно используются следующие элементы сравнения:

- передаваемые имущественные права, ограничения (обременения) этих прав;
- условия финансирования состоявшейся или предполагаемой сделки (вид оплаты, условия кредитования, иные условия);
- условия продажи (нетипичные для рынка условия, сделка между аффилированными лицами, иные условия);
- условия рынка (изменения цен за период между датами сделки и оценки, скидки к ценам предложений, иные условия);
- вид использования и (или) зонирование;
- местоположение объекта;
- физические характеристики объекта, в том числе свойства земельного участка, состояние объектов капитального строительства, соотношение площади земельного участка и площади его застройки, иные характеристики;
- экономические характеристики (уровень операционных расходов, условия аренды, состав арендаторов, иные характеристики);
- наличие движимого имущества, не связанного с недвижимостью;
- другие характеристики (элементы), влияющие на стоимость.

Выбор элементов сравнения осуществлялся с учетом выводов, сделанных в разделе 12 Отчета. В результате, при отборе объектов-аналогов были учтены следующие элементы сравнения:

- тип объекта;
- состав прав на объект;
- ограничения (обременения) прав;
- назначение (сегмент рынка, вид использования);
- местоположение;
- состав коммуникаций;
- физическое состояние;
- площадь.

Выбор объектов-аналогов

В качестве объектов-аналогов рассматривались предложения аренды встроенных нежилых помещений, в сегменте помещений свободного назначения, расположенных в центральных

административных районах Санкт-Петербурга, что соответствует оцениваемому встроенному помещению.

В результате анализа рынка аренды встроенных помещений было выявлено 6 объектов-аналогов, информация по которым представлена в табл. 12 Отчета.

Данные по объектам-аналогам были получены из объявлений, интервью с представителями собственников объектов и открытых источников. По имеющейся информации, рассматриваемые аналоги не имеют обременений и ограничений, предлагаются на рыночных условиях, без влияния на арендную ставку каких-либо особых обстоятельств.

В распоряжении Оценщика было достаточно информации о сопоставимых объектах-аналогах для проведения расчетов с целью определения рыночной арендной ставки за встроенное помещение. Однако объекты-аналоги не были лично осмотрены Оценщиком в силу того, что они арендуются через агентства недвижимости, и для их осмотра требуется предварительное заключение агентского соглашения на возмездное оказание услуг. По той же причине Оценщик по части объектов-аналогов не имел возможности указать подробные характеристики.

При отборе объектов-аналогов Оценщик руководствовался всеми доступными возможностями для получения информации об объектах-аналогах и принимает все полученные сведения в качестве достоверных. Копии интернет-страниц, содержащие сведения по объектам-аналогам, представлены в Приложении 16.3 к настоящему Отчету.

Информация о площадях помещений, а также о местоположении уточнялась в ходе телефонного интервью и по данным Росреестра.

14.4. ВЫБОР ЕДИНИЦЫ СРАВНЕНИЯ

В соответствии с п. 22 ФСО № 7, для выполнения расчетов используются типичные для аналогичного объекта сложившиеся на рынке оцениваемого объекта удельные показатели стоимости (единицы сравнения), в частности цена или арендная плата за единицу площади или единицу объема.

Как правило, когда речь идет об аренде коммерческой недвижимости, используют удельный показатель арендной ставки, выраженной за 1 кв. м / мес. Оценщиком было принято решение использовать в качестве сопоставимой единицы сравнения удельный показатель арендной ставки, за 1 кв. м / мес., в российских рублях.



Табл. 12. Краткое описание встроенного помещения и объектов-аналогов по аренде в регионе расположения Объекта оценки

Характеристика	Объект оценки	Аналог 1	Аналог 2	Аналог 3	Аналог 4	Аналог 5
Адрес	Санкт-Петербург, Садовая ул., д. 51, литера А, пом. 45-Н	г. Санкт-Петербург, Садовая ул., 51	г. Санкт-Петербург, просп. Римского- Корсакова, 31	г. Санкт-Петербург, Вознесенский пр-т, 21	Санкт-Петербург, Садовая ул., д. 67	г. Санкт-Петербург, Вознесенский пр-т, 53
Район местоположения	Адмиралтейский	Адмиралтейский	Адмиралтейский	Адмиралтейский	Адмиралтейский	Адмиралтейский
Назначение объекта	ПСН / торговое	ПСН / торговое	ПСН	ПСН	ПСН	ПСН
Общая площадь, кв. м	51,1	80,0	78,5	80,0	54,5	165,0
Состояние отделки	нормальное	отличное	нормальное	нормальное	отличное	евростандарт
Тип входа	отдельный с улицы	отдельный с улицы	отдельный с улицы	отдельный с улицы	отдельный с улицы	отдельный с улицы
Этаж расположения	цоколь с заглублением до 0,50 м	цоколь с заглублением до 0,50 м	1 этаж	1 этаж	цоколь с заглублением более 0,50 м	1 этаж
Высота потолков, м	2,92	3,2	2,95	3	3	3,1
Инженерные коммуникации	Центральные городские коммуникации	Центральные городские коммуникации	Центральные городские коммуникации	Центральные городские коммуникации	Центральные городские коммуникации	Центральные городские коммуникации
Арендная плата, руб. / мес.	-	160 000	170 000	159 000	90 000	310 000
Арендная ставка, руб./ кв. м / мес.	-	2 000	2 166	1 988	1 651	1 879
НДС в составе арендной ставки	с учетом НДС	с учетом НДС	УСН	УСН	УСН	УСН
КУ в составе арендной ставки	без учета КУ и ЭР	без учета КУ и ЭР	без учета КУ и ЭР	без учета КУ и ЭР	без учета КУ и ЭР	без учета КУ и ЭР
Передаваемые имущественные права, ограничения (обременения) этих прав						
Передаваемые имущественные права на помещение	Право пользования (аренды)	Право пользования (аренды)	Право пользования (аренды)	Право пользования (аренды)	Право пользования (аренды)	Право пользования (аренды)
Ограничения (обременения) передаваемых прав	Не выявлены	Не выявлены	Не выявлены	Не выявлены	Не выявлены	Не выявлены
Условия финансирования состоявшейся или предполагаемой сделки						
Вид оплаты	Рыночный	Рыночный	Рыночный	Рыночный	Рыночный	Рыночный
Условия кредитования	Не учитываются	Не учитываются	Не учитываются	Не учитываются	Не учитываются	Не учитываются
Иные условия	Не учитываются	Не учитываются	Не учитываются	Не учитываются	Не учитываются	Не учитываются
Условия продажи (нетипичные для рынка условия, сделка между аффилированными лицами, иные условия)	Типичные	Типичные	Типичные	Типичные	Типичные	Типичные
Изменение цен за период между датами сделки и оценки (дата оценки)	19.02.2024	19.02.2024	19.02.2024	19.02.2024	19.02.2024	19.02.2024
Скидки к ценам предложений (сделка / предложение)	Сделка	Предложение	Предложение	Предложение	Предложение	Предложение

Характеристика	Объект оценки	Аналог 1	Аналог 2	Аналог 3	Аналог 4	Аналог 5
Иные условия	Не выявлены	Не выявлены	Не выявлены	Не выявлены	Не выявлены	Не выявлены
Экономические характеристики (уровень операционных расходов, условия аренды, состав арендаторов, иные характеристики)	Не рассматриваются	Не рассматриваются	Не рассматриваются	Не рассматриваются	Не рассматриваются	Не рассматриваются
Наличие движимого имущества, не связанного с недвижимостью	Не учитывается	Не учитывается	Не учитывается	Не учитывается	Не учитывается	Не учитывается
Другие характеристики (элементы), влияющие на стоимость	Не выявлены	Не выявлены	Не выявлены	Не выявлены	Не выявлены	Не выявлены
Источник информации	-	https://spb.cian.ru/rent/commercial/299020907/	https://spb.cian.ru/rent/commercial/297673754/	https://www.avito.ru/sankt-peterburg/kommercheskaya_nedvizhimost/svobodnogo_naznacheniya_80_m_3828343910	https://spb.cian.ru/rent/commercial/294451132/	https://www.avito.ru/sankt-peterburg/kommercheskaya_nedvizhimost/torgovaya_ploschad_165_m_3100043179



Рис. 12. Местоположение Объекта оценки и объектов-аналогов по аренде

14.5. КОРРЕКТИРОВКИ ПО ПЕРВОЙ ГРУППЕ ЭЛЕМЕНТОВ СРАВНЕНИЯ

Передаваемые имущественные права, ограничения (обременения) этих прав

Передаваемые права на объекты-аналоги – право пользования (аренды), что сопоставимо с Объектом оценки. Таким образом, корректировка на передаваемые имущественные права не проводилась.

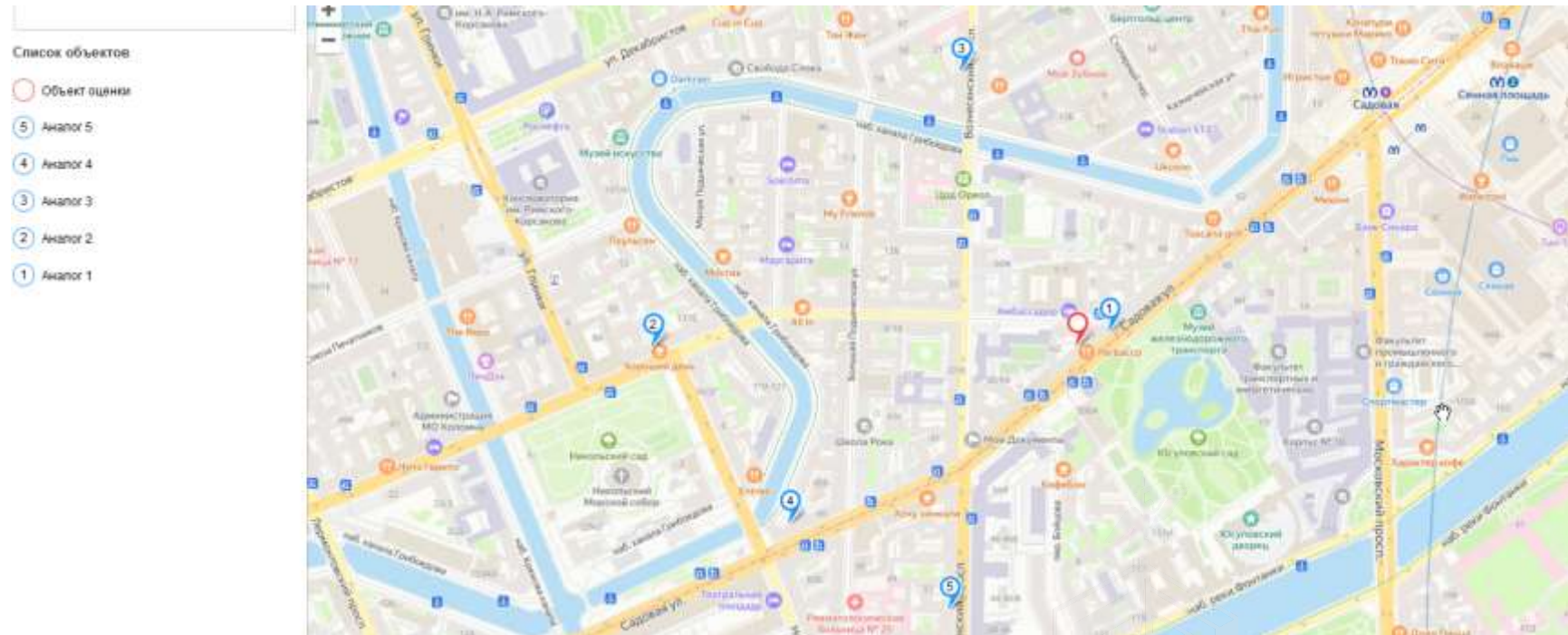
Условия финансирования состоявшейся или предполагаемой сделки

Различные условия финансирования сделки могут привести к отличию цены, уплаченной за имущество, от цены, уплаченной за другое идентичное имущество. Необходимо полностью понять, проанализировать и учесть типы и условия финансирования сделки (транзакции). Возможными вариантами финансирования могут быть как типичные для данного сегмента рынка, так и не типичные варианты. К нетипичным могут относиться такие варианты, как оплата в рассрочку, ипотечный кредит, оплата наличными и т. п. Предполагается, что условия финансирования у всех объектов-аналогов и оцениваемых объектов аналогичны, т.к. Оценщик не располагает сведениями о каких-либо особых условиях при сдаче объектов в аренду.

НДС в составе цены предложения. В арендную ставку Объекта оценки величина НДС (20%) включена, объекты-аналоги предлагаются на продажу на общих рыночных условиях.

На рынке коммерческой недвижимости, как правило, публикуются объявления о продаже или аренде объектов недвижимости, продавцы которых относятся к различным субъектам налогообложения, что не всегда отмечается в объявлениях.

90% игроков рынка являются физическими лицами или индивидуальными предпринимателями, находящимися на упрощенной системе налогообложения. Минимальное количество участников предложений по продаже/аренде объектов недвижимости выставлено от юридических лиц, находящихся на классической системе налогообложения (цена предложений от этих участников содержит НДС «в том числе»).

Исходя из этого, Оценщик считает, что рынок коммерческих объектов сложился, как рынок необлагаемый НДС или как НДС в том числе. Система налогообложения, на которой находятся участники рынка, не влияет на величины цен/арендных ставок предложений, сложившихся на данном рынке.

Таким образом, Оценщик принимает заявленную величину предложения как «НДС в том числе» как конечную, максимальную величину, используемую в расчетах, и не очищает ее от НДС.

Условия рынка

Корректировка по данному фактору предполагает исследование изменения цен за период между датами сделки и оценки, скидок к ценам предложений, иных условий, включая учет налогов.

Все объекты-аналоги, анализируемые в расчетах, предлагались на продажу на дату, максимально приближенную к дате оценки, поэтому корректировка на условия рынка равна нулю.

Запрашиваемые арендные ставки по выбранным объектам-аналогам не являются окончательными, а представлены с учетом возможного снижения в случае заключения сделки.

По данным СтатРиелт¹⁷, скидки к ценам предложений составляют (по последним опубликованным данным):

¹⁷ <https://statrielt.ru/statistika-rynka/statistika-na-01-01-2024g/korrektirovki-kommercheskoj-nedvizhimosti/3374-skidki-na-torg-utorgovanie-pri-prodazhe-i-arende-kommercheskoj-nedvizhimosti-na-01-01-2024-goda>

№	Объекты недвижимости	Нижняя граница	Верхняя граница	Среднее значение по РФ ¹	По регионам ²		
					А группа	Б группа	В группа
А. При продаже объектов							
1	Торговых помещений и зданий с земельным участком	0,92	0,97	0,95	0,96	0,95	0,93
2	Офисных и других общественных помещений и зданий, в том числе автотехобслуживания и ремонта (СТО), с земельным участком	0,91	0,96	0,94	0,95	0,94	0,92
3	Складских помещений и зданий с земельным участком	0,90	0,98	0,95	0,96	0,95	0,93
4	Производственных помещений и зданий с земельным участком	0,76	0,92	0,85	0,87	0,86	0,79
5	Сельскохозяйственных зданий и строений на землях сельскохозяйственного назначения - в зависимости от приближенности к крупному центру сбыта с/х продукции, транспортной и инженерной инфраструктур	0,68	0,90	0,82	0,84	0,83	0,74
6	Сооружений с земельным участком - в зависимости от плотности застройки и возможности коммерческого использования объекта	0,63	0,93	0,80	0,83	0,81	0,72
7	Комплексов (складских, производственных) зданий, строений и сооружений на земельном участке	0,80	0,96	0,89	0,91	0,90	0,85
Б. При аренде объектов							
8	Торговых помещений и зданий с земельным участком	0,93	0,98	0,96	0,97	0,96	0,95
9	Офисных и других общественных помещений и зданий	0,90	0,98	0,95	0,95	0,95	0,92
10	Складских помещений и зданий с земельным участком	0,93	0,98	0,96	0,97	0,96	0,95
11	Производственных помещений и зданий с земельным участком	0,83	0,93	0,89	0,91	0,89	0,84

Рис. 13. Скидки на торг, уторгование при продаже и аренде коммерческой недвижимости

Примечание:

1. При достаточном аргументировании и обосновании заинтересованных сторон сделки размер скидки (коэффициент) может быть согласованно принят в пределах:

- нижняя граница - для объектов, расположенных на территории с низкой плотностью застройки, для объектов большой площади,
- верхняя граница - для объектов, расположенных на территории с высокой плотностью застройки, для объектов малой и средней площади, типичной для рынка.

2. Анализ объявлений сети интернет с предложениями объектов недвижимости Российской Федерации выявил влияние местоположения на некоторые корректировки рыночной стоимости: скидка на торг, сроки ликвидности.

По степени влияния местоположения на корректировки сформированы группы населенных пунктов и прилегающих к ним земель:

- **А-группа:** город Москва и города-спутники: Балашиха, Дзержинский, Котельники, Реутов, Люберцы, Красногорск; **Санкт-Петербург;** Сочи; Ялта, а также земельные участки их прилегающих территорий.

- **Б-группа:** областные, республиканские и краевые города-центры с агломерациями и их города-спутники, расположенные в пределах 30-ти километровой зоны от регионального центра; города Московской области, не вошедшие в А-группу; города Ленинградской области; другие города Российской Федерации с численностью населения более 50 тысяч человек, не вошедшие в А-группу, а также земельные участки их прилегающих территорий.

- **В-группа:** остальные города и населенные пункты Российской Федерации, не вошедшие в А-группу и Б-группу, а также земельные участки их прилегающих территорий.

Скидка на торг, в случае если предложение предполагает торг, принимается на уровне для коммерческих помещений торгового назначения Санкт-Петербурга в размере 3%.

Иные условия, влияющие на стоимость, не выявлены.

Расчет корректировок по первой группе элементов сравнения объектов-аналогов представлен в таблице далее по тексту Отчета.

14.6. КОРРЕКТИРОВКИ ПО ВТОРОЙ ГРУППЕ ЭЛЕМЕНТОВ СРАВНЕНИЯ

Основные ценообразующие факторы, по которым были выявлены различия между оцениваемым объектом и объектами-аналогами, и расчет соответствующих поправок в рамках второй группы корректировок представлены далее по тексту.

Общая площадь (фактор масштаба)

Критерием оценки является востребованность (уровень спроса) размеров площади объектов рынком коммерческой (административной) недвижимости. Кроме того, учитывалось, что чем больше площадь объекта, тем ниже удельная стоимость, так называемая «скидка на опт».

Площадь является важным фактором, влияющим на стоимость объектов недвижимости. Как правило, объекты большей площади пользуются меньшим спросом, соответственно стоимость 1 кв. м таких объектов будет ниже, чем стоимость объектов меньшей площади.

Представленные тенденции изменения величин стоимости в зависимости от площади помещений подтверждаются и аналитическими данными: «Модель определения арендной платы 2 квартал 2023»¹⁸, опубликованными ГБУ «ГУИОН» и используемыми для расчета величины корректировки на площадь при определении стоимости права собственности объектов нежилого фонда (встроенные помещения) методом массовой оценки. Для расчета величины корректировки на площадь Эксперт использовал данные указанной модели стоимости. Базой для расчета

¹⁸ Источник информации (здесь и далее): https://guion.spb.ru/system/inline_attachment/file/1154/Model_arend_2_kv_2023.pdf

корректировки на площадь служит коэффициент площади K_2 , определяемый для объекта оценки и объектов-аналогов. Коэффициент площади K_2 определяется по формуле:

$$K_2 = C_s^{2 \times V_s - 1}, \text{ где:}$$

C_s – коэффициент влияния площади;

V_s – функция влияния площади, которая определяется по формуле:

$$V_s = \exp(-(S / K_s)^2), \text{ где:}$$

S – общая полезная площадь объекта в кв. м;

K_s – коэффициент площади.

C_s, K_s – расчетные коэффициенты, значения которых приведены ниже.

Расчетные коэффициенты	Функция использования		
	торговая	офисная	производственно-складская
C_s	1,184	1,075	1,105
K_s	200	100	400

Рис. 14. Значения коэффициентов C_s, K_s

Данные коэффициенты представлены в Методике и определяются экспертами ГБУ «ГУИОН». Коэффициенты корректируются ежеквартально с учетом изменений, происходящих на рынке недвижимости.

Исходя из приведенных на рисунке выше коэффициентов, величина корректировки по данному фактору определялась следующим образом:

$$K_{\text{тд}} = \left(\frac{C_{\text{ОО}}}{C_{\text{ОА}}} - 1 \right) \cdot 100\%$$

где $K_{\text{тд}}$ – размер корректировки;

$C_{\text{ОО}}$ – значение коэффициента для Объекта оценки;

$C_{\text{ОА}}$ – значение коэффициента для объекта-аналога.

Полученные значения корректирующих коэффициентов представлены в таблице далее по тексту Отчета.

Состояние объекта

Базой для расчета корректировки на состояние отделки служит коэффициент состояния K_4 , определяемый для оцениваемого объекта и объектов сравнения. Данный коэффициент можно определить, используя данные экономико-математической модели «Модель определения стоимости права аренды за объекты нежилого фонда» на 2 квартал 2023 года («Порядок определения базовых ставок и коэффициентов, используемых в методике определения стоимости права аренды объектов нежилого фонда, методом массовой оценки», согласно аналитическим данным ГБУ «ГУИОН»).

Табл. 13. Значение коэффициентов состояния

Состояние	Торговая	Офисная	Производственно-складская
Евростандарт	1,10	1,13	1,06
Отличное	1,05	1,07	1,04
Нормальное	1,00	1,00	1,00
Удовлетворительное	0,90	0,89	0,88
Неудовлетворительное	0,79	0,79	0,76

К расчету принимаются коэффициенты для функции, соответствующей сегменту Объекта оценки.

Величина корректировки по данному фактору определяется следующим образом:

$$K_{\text{тд}} = \left(\frac{C_{\text{ОО}}}{C_{\text{ОА}}} - 1 \right) \cdot 100\%$$

где $K_{\text{тд}}$ – размер корректировки;

$C_{ОО}$ – значение коэффициента для Объекта оценки;

$C_{ОА}$ – значение коэффициента для объекта-аналога.

Полученные значения корректирующих коэффициентов представлены в таблице далее по тексту Отчета.

Тип входа

Как показывает анализ рынка, арендные ставки за помещения, имеющие общий вход ниже, чем арендные ставки за помещения, оборудованные отдельным входом. При этом, помещения, вход в которые осуществляется с улицы, более востребованы, чем те, вход в которые осуществляется со двора.

Базой для расчета корректировки на тип входа служит коэффициент входа K_5 , определяемый для оцениваемого объекта и объектов сравнения. Данный коэффициент можно определить, используя данные экономико-математической модели «Модель определения стоимости права аренды за объекты нежилого фонда» на 2 квартал 2023 года («Порядок определения базовых ставок и коэффициентов, используемых в методике определения стоимости права собственности объектов нежилого фонда, методом массовой оценки»), согласно аналитическим данным ГБУ «ГУИОН»).

Табл. 14. Значение коэффициентов типа входа

Тип входа	Торговая	Офисная	Производственно-складская
Отдельный с улицы	1,00	1,00	1,00
Общий с улицы	0,90	0,93	0,92
Отдельный со двора	0,75	0,87	0,90
Общий со двора	0,69	0,81	0,84
Через проходную	0,60	0,75	0,76

К расчету принимаются коэффициенты для функции, соответствующей сегменту Объекта оценки.

Величина корректировки по данному фактору определяется следующим образом:

$$K_{тд} = \left(\frac{C_{ОО}}{C_{ОА}} - 1 \right) \cdot 100\%$$

где $K_{тд}$ – размер корректировки;

$C_{ОО}$ – значение коэффициента для Объекта оценки;

$C_{ОА}$ – значение коэффициента для объекта-аналога.

Этаж расположения

Как показывает анализ рынка, наиболее привлекательными для арендаторов офисных помещений являются помещения, расположенные на 1 и 2 этажах зданий, наименее привлекательными являются подвальные помещения, и помещения, расположенные выше 2-го этажа без лифта.

Базой для расчета корректировки на этаж расположения служит коэффициент этажа K_3 , определяемый для оцениваемого объекта и объектов сравнения. Данный коэффициент можно определить, используя данные экономико-математической модели «Модель определения стоимости права аренды за объекты нежилого фонда» на 2 квартал 2023 года («Порядок определения базовых ставок и коэффициентов, используемых в методике определения стоимости права аренды объектов нежилого фонда, методом массовой оценки»), согласно аналитическим данным ГБУ «ГУИОН»).

Табл. 15. Значение коэффициентов этажа

Занимаемые этажи	торговая	офисная	производственно-складская
1 этаж	1,00	1,00	1,00
2 этаж (с лифтом)	0,83	0,92	0,90
2 этаж (без лифта)	0,78	0,88	0,78
выше 2 этажа (с лифтом)	0,71	0,85	0,82
выше 2 этажа (без лифта)	0,63	0,76	0,69
подвал с заглублением до 1,50 м	0,68	0,68	0,76
подвал с заглублением более 1,50 м	0,59	0,59	0,72
цоколь с заглублением до 0,50 м	0,87	0,87	0,92
цоколь с заглублением более 0,50 м	0,72	0,71	0,84

К расчету принимаются коэффициенты для функции, соответствующей сегменту Объекта оценки.

Величина корректировки по данному фактору определяется следующим образом:

$$K_{\text{Тд}} = \left(\frac{C_{\text{ОО}}}{C_{\text{ОА}}} - 1 \right) \cdot 100\%$$

- где $K_{\text{Тд}}$ – размер корректировки;
 $C_{\text{ОО}}$ – значение коэффициента для Объекта оценки;
 $C_{\text{ОА}}$ – значение коэффициента для объекта-аналога.

Высота потолков

Базой для расчета корректировки служит коэффициент K_8 , определяемый для оцениваемого объекта и объектов сравнения. Данный коэффициент можно определить, используя данные экономико-математической модели «Модель определения стоимости права аренды за объекты нежилого фонда» на 2 квартал 2023 года («Порядок определения базовых ставок и коэффициентов, используемых в методике определения стоимости права аренды объектов нежилого фонда, методом массовой оценки»), согласно аналитическим данным ГБУ «ГУИОН».

Табл. 16. Значение коэффициентов высоты потолка

Высота помещения	торговая	офисная	производственно-складская
меньше 2,0 м	0,67	0,67	0,75
от 2 до 2,5 м вкл.	0,89	0,88	0,86
от 2,5 до 3 м вкл.	1,00	1,00	1,00
больше 3 м	1,04	1,04	1,10

К расчету принимаются коэффициенты для функции, соответствующей сегменту Объекта оценки.

Величина корректировки по данному фактору определяется следующим образом:

$$K_{\text{Тд}} = \left(\frac{C_{\text{ОО}}}{C_{\text{ОА}}} - 1 \right) \cdot 100\%$$

- где $K_{\text{Тд}}$ – размер корректировки;
 $C_{\text{ОО}}$ – значение коэффициента для Объекта оценки;
 $C_{\text{ОА}}$ – значение коэффициента для объекта-аналога.



14.7. ВНЕСЕНИЕ ВЕСОВЫХ КОЭФФИЦИЕНТОВ И РАСЧЕТ СТОИМОСТИ ОБЪЕКТА ОЦЕНКИ

Заключительным этапом сравнительного подхода является установление стоимости объекта исследования на основе сравнительного анализа выбранных аналогов в результате согласования¹⁹.

Согласование – это не усреднение полученных промежуточных результатов, а процесс взвешивания и сравнения показателей в соответствии с их характеристиками. Согласование скорректированных цен аналогов проводится в соответствии с имеющимися отличиями от объекта исследования.

В процессе согласования необходимо выявить причины различий промежуточных результатов, учесть сумму абсолютных значений корректировок, внесенных в цену сопоставимой продажи.

При согласовании следует учитывать следующее основное правило: чем меньше количество и величина корректировок, внесенных в цену конкретного объекта сравнения, тем больший вес имеет данная продажа в процессе формирования стоимости оцениваемого объекта.

Для определения рыночной стоимости объекта исследования необходимо рассчитать весовой коэффициент скорректированной стоимости объектов-аналогов в стоимости объекта исследования по формуле:

$$K = \frac{1/(|S_{1..n}| + D)}{1/(|S_1| + D) + 1/(|S_2| + D) + \dots + 1/(|S_n| + D)},$$

где: K – искомый весовой коэффициент;

n – номер аналога;

$S_{1..n}$ – сумма абсолютных значений корректировок аналога, для которого производится расчет;

S_1 – сумма абсолютных значений корректировок 1-го аналога;

S_2 – сумма абсолютных значений корректировок 2-го аналога;

S_n – сумма абсолютных значений корректировок n-го аналога;

$1/S_n$ – коэффициент соответствия n-го аналога объекту оценки (обратно пропорционален показателю совокупной корректировки).

Внесение корректировок и расчет арендной ставки за Объект оценки в рамках сравнительного подхода представлено в таблице далее.

¹⁹ Щербакова Н. А. Экономика недвижимости: учебное пособие / Н. А. Щербакова – НГТУ, 2002. - 88 с.



Табл. 17. Внесение корректировок и определение арендной ставки для Объекта оценки

Характеристика	Объект оценки	Аналог 1	Аналог 2	Аналог 3	Аналог 4	Аналог 5
Арендная ставка, руб./ кв. м / мес.	-	2 000	2 166	1 988	1 651	1 879
КУ в составе арендной ставки	без учета КУ и ЭР	без учета КУ и ЭР	без учета КУ и ЭР	без учета КУ и ЭР	без учета КУ и ЭР	без учета КУ и ЭР
Корректировка на состав арендной ставки	-	0,00	0,00	0,00	0,00	0,00
Арендная ставка после корректировки, руб. / кв. м / мес.	-	2 000	2 166	1 988	1 651	1 879
Тип предложения	Сделка	Предложение	Предложение	Предложение	Предложение	Предложение
Корректировка на торг	-	-3,00%	-3,00%	-3,00%	-3,00%	-3,00%
Арендная ставка после корректировок I группы элементов сравнения, руб. / кв. м / мес.	-	1 940	2 101	1 928	1 602	1 822
Общая площадь, кв. м	51,1	80,0	78,5	80,0	54,5	165,0
Коэффициент площади	1,16	1,13	1,13	1,13	1,16	1,00
Корректировка, %	-	2,9%	2,7%	2,9%	0,3%	15,7%
Состояние отделки	нормальное	отличное	нормальное	нормальное	отличное	евростандарт
Коэффициент состояния отделки	1,00	1,05	1,00	1,00	1,05	1,10
Корректировка, %	-	-4,8%	0,0%	0,0%	-4,8%	-9,1%
Тип входа	отдельный с улицы	отдельный с улицы	отдельный с улицы	отдельный с улицы	отдельный с улицы	отдельный с улицы
Коэффициент типа входа	1,00	1,00	1,00	1,00	1,00	1,00
Корректировка, %	-	0,0%	0,0%	0,0%	0,0%	0,0%
Этаж расположения	цоколь с заглублением до 0,50 м	цоколь с заглублением до 0,50 м	1 этаж	1 этаж	цоколь с заглублением более 0,50 м	1 этаж
Коэффициент этажа	0,87	0,87	1,00	1,00	0,72	1,00
Корректировка, %	-	0,0%	-13,0%	-13,0%	20,8%	-13,0%
Высота потолков, м	2,92	3,2	2,95	3	3	3,1
Коэффициент высоты	1,00	1,04	1,00	1,00	1,00	1,04
Корректировка, %	-	-3,8%	0,0%	0,0%	0,0%	-3,8%
Суммарная корректировка по второй группе элементов сравнения, %	-	-5,7%	-10,3%	-10,1%	16,4%	-10,3%
Корректировка, руб. / кв. м	-	-111	-216	-195	262	-187
Скорректированная арендная ставка, руб. / кв. м / мес.	-	1 829	1 885	1 733	1 864	1 635
Относительная валовая коррекция	-	-1,9%	-10,3%	-10,1%	16,4%	-6,4%
Абсолютная валовая коррекция	-	7,7%	15,7%	15,9%	25,9%	37,7%
Коэффициент соответствия объекту оценки (обратно пропорционален показателю абсолютной валовой коррекции)	-	13,0	6,4	6,3	3,9	2,6
Вес объекта-аналога с учетом коэффициента соответствия	-	40,5%	19,7%	19,5%	12,0%	8,2%
Скорректированная арендная ставка, руб. / кв. м / мес.	1 810					

Определение надежности полученных результатов

При определении ценового показателя методом общих корректировок, формируется оценка среднего значения. Это среднее значение в предположении о симметричности закона распределения в выборке и выступает в качестве наиболее вероятного значения ценового показателя. Так как среднее значение ценового показателя рассчитывается не по всей генеральной совокупности объектов-аналогов, а лишь по ограниченной выборке, полученное среднее значение характеризует «истинное» среднее с возможной ошибкой.

Среднее по некоторой увеличенной выборке может отличаться от полученного по данной выборке значения, и таких увеличенных выборок может быть много. Т. е. «истинное» среднее, соответствующее генеральной совокупности, может отличаться от рассчитанного по выборке. Величина возможного отклонения может быть охарактеризована шириной доверительного интервала, за пределы которого значение «истинного» среднего не выйдет с заданной доверительной вероятностью.

Иными словами, границами доверительного интервала являются значения предельного отклонения (ошибки). В эконометрических расчетах принято вести расчеты для 95%-ного уровня доверительной вероятности.

При этом доверительный интервал определяется как разброс среднего значения на величину предельной ошибки, т. е.

$$[\bar{X} - \Delta; \bar{X} + \Delta], \text{ где}$$

\bar{X} – среднее,

Δ – величина предельной ошибки.

Среднее значение определяется как:

$$\bar{X} = \frac{1}{n} \sum_{i=1}^n X_i, \text{ где}$$

n – количество аналогов.

Табл. 18. Анализ полученных скорректированных арендных ставок объектов-аналогов

Наименование	Значение
Рыночная арендная ставка, руб. / кв. м / мес.	1 810
Количество аналогов	5
Минимальное значение, руб. / кв. м / мес.	1 635
Максимальное значение, руб. / кв. м / мес.	1 885
Среднее значение, руб. / кв. м	1 789,2
Среднеквадратичное отклонение (Sigma)	104,0
Стандартная ошибка (Sigma*)	46,5
Доверительная вероятность (P)	95%
Нормированное отклонение (t)	2,7764
Предельная ошибка, руб. / кв. м	129,1
Предельная ошибка	5,8%
Доверительный интервал, руб. / кв. м / мес.	от 1660... до 1918

Таким образом, предельная ошибка не превышает предельно допустимого значения, а рассчитанная Оценщиком арендная ставка Объекта оценки попадает в доверительный интервал с вероятностью 95%.

Табл. 19. Итоговые результаты расчета арендной платы

Показатель	Значение
Рыночная арендная ставка, с учетом НДС, без учета коммунальных и эксплуатационных услуг, руб./кв.м/мес. (расчетная величина)	1 810,00
Рыночная арендная ставка, без учета НДС, без учета коммунальных и эксплуатационных услуг, руб./кв.м в мес. (расчетная величина)	1 508,33
Рыночная арендная плата, без учета НДС, без учета коммунальных и эксплуатационных услуг, руб./год за Объект, общей площадью 51,1 кв.м (округленно)	925 000
Рыночная арендная плата, с учетом НДС, без учета коммунальных и эксплуатационных услуг, руб./год за Объект, общей площадью 51,1 кв.м (округленно)	1 110 000

15. СОГЛАСОВАНИЕ РЕЗУЛЬТАТОВ ПРИМЕНЕНИЯ ПОДХОДОВ К ОЦЕНКЕ И ОПРЕДЕЛЕНИЕ РЫНОЧНОЙ АРЕНДНОЙ ПЛАТЫ ЗА ОБЪЕКТ ОЦЕНКИ

Заключительным элементом аналитического исследования стоимостных характеристик объекта недвижимости является сопоставление расчетных стоимостей, полученных при помощи использованных классических подходов к оценке.

В соответствии с п. 3 раздела I «Подходы к оценке» ФСО V, при применении нескольких подходов и методов оценщик использует процедуру согласования их результатов. В случае существенных расхождений результатов подходов и методов оценки оценщик анализирует возможные причины расхождений, устанавливает подходы и методы, позволяющие получить наиболее достоверные результаты с учетом факторов, указанных в пункте 2 указанного федерального стандарта оценки. Не следует применять среднюю арифметическую величину или иные математические правила взвешивания в случае существенных расхождений промежуточных результатов методов и подходов оценки без такого анализа. В результате анализа оценщик может обоснованно выбрать один из полученных результатов, полученных при использовании методов и подходов, для определения итоговой стоимости объекта оценки.

В данном разделе отчета Оценщиком сведены все данные, полученные в ходе проведения оценки, и принято окончательное решение о рыночной стоимости оцениваемого Объекта.

Для проведения расчетов в целях определения рыночной величины арендной платы за недвижимое имущество использовался единственно сравнительный подход. Обоснование выбора подходов для целей оценки и отказ от доходного и затратного подходов приведены в разделе 13.3 Отчета.

Принимая во внимание тот факт, что рынок коммерческой недвижимости Санкт-Петербурга насыщен на дату оценки предложениями об аренде встроенных помещений, Оценщик считает, что сравнительный подход в данном случае наибольшее достоверно отражает состояние рынка коммерческой недвижимости в сегменте аренды.

Таким образом,

**Рыночная величина годовой арендной платы
за Нежилое помещение 45-Н площадью 51,1 кв.м
с кадастровым номером 78:32:0001150:65, расположенное по адресу:
Санкт-Петербург, Садовая ул., д. 51, литера А,
по состоянию на 19.02.2024 составляет²⁰:
925 000 руб., без учета НДС,
и
1 110 000 руб., с учетом НДС.**

В соответствии с п. 30 раздела VIII «Согласование результатов оценки» ФСО № 7, после проведения процедуры согласования оценщик, помимо указания в отчете об оценке итогового результата оценки стоимости недвижимости, приводит свое суждение о возможных границах интервала, в котором, по его мнению, может находиться эта стоимость, если в задании на оценку не указано иное.

В соответствии с требованием п. 15 Задания на оценку, границы возможного интервала стоимости объекта оценки проводить не требуется.

Таким образом, Оценщик в рамках настоящего Отчета не приводит свое суждение о возможных границах интервала, в котором, по его мнению, может находиться арендная плата за Объект. (см. раздел 9.2 «Специальные допущения» Отчета).

²⁰ Согласно Заданию на оценку, рыночная величина арендной платы за объект указывается с учетом налога на добавленную стоимость и без НДС, без учета коммунальных и эксплуатационных расходов; границы возможного интервала стоимости объекта оценки приводить не требуется

16. ПРИЛОЖЕНИЯ**16.1. ЗАДАНИЕ НА ОЦЕНКУ**

Приложение к государственному контракту
от 22.12.2023 № 23000799

ЗАДАНИЕ НА ОЦЕНКУ № 3

1. Объект оценки (предмет, состав, адрес объекта оценки или другие характеристики местоположения, идентифицирующие объект оценки): нежилое помещение 45-Н площадью 51,1 кв.м с кадастровым номером 78:32:0001150:65, расположенное по адресу: Санкт-Петербург, Садовая ул., д. 51, литера А.

2. Имущественные права на объект оценки: государственная собственность Санкт-Петербурга

3. Цель оценки: определение рыночной величины годовой арендной платы за объект для установления начальной цены при проведении аукциона на право заключения договора аренды сроком на 10 лет в рамках распоряжения Комитета имущественных отношений Санкт-Петербурга от 31.07.2019 № 127-р «О проведении аукционов на право заключения договоров аренды объектов нежилого фонда, находящихся в государственной собственности Санкт-Петербурга»

4. Дата проведения оценки: оценка проводится в ценах на дату осмотра

5. Вид стоимости: рыночная

6. Предпосылки стоимости:

-- участники сделки являются неопределенными лицами (гипотетические участники) из числа физических лиц, не являющихся индивидуальными предпринимателями и применяющие специальный налоговый режим «Налог на профессиональный доход», субъектов малого и среднего предпринимательства, имеющих право на поддержку органами государственной власти и органами местного самоуправления в соответствии с частями 3 и 5 статьи 14 Федерального закона от 24.07.2007 № 209-ФЗ, или организаций, образующих инфраструктуру поддержки субъектов малого и среднего предпринимательства;

- предполагается заключение договора аренды в отношении объекта оценки;

- участники сделки являются неопределенными лицами (гипотетические участники);

- предполагаемое использование объекта – в соответствии с функциональным назначением;

- характер сделки – добровольная.

7. Права на объект оценки, учитываемые при определении стоимости объекта, ограничения (обременения) этих прав: право владения и пользования (право аренды).

При проведении оценки принять, что имущественные права на объект оценки не обременены правами третьих лиц (в том числе договорами аренды, залога), не находятся под арестом, прочие обременения (ограничения) прав не зарегистрированы

8. Срок проведения оценки: устанавливается в соответствии с контрактом на оказание услуг по оценке от 22.12.2023 № 23000799

9. Характеристики объекта оценки: принять в соответствии с представленными документами

10. Специальные допущения и ограничения, на которых должна основываться оценка: устанавливаются в процессе проведения оценки и указываются в отчете

11. Указание на форму составления отчета об оценке: отчет об оценке представляется на бумажном носителе, копии отчета предоставляются на электронном носителе, а также в форме электронного документа, подписанного усиленной электронной подписью.

12. Ограничения оценки: помещение фактически используется третьими лицами.

13. Ограничения на использование, распространение и публикацию Отчета об оценке Объекта оценки: Отчет об оценке может использоваться для установления начальной цены при проведении аукциона на право заключения договора аренды. Результаты оценки не могут быть использованы для иных целей

14. Требования к отчету об оценке:

Соответствие требованиям:

- Федерального закона от 29.07.1998 № 135-ФЗ «Об оценочной деятельности в Российской Федерации»;

- Федеральных стандартов оценки ФСО I – VI, ФСО № 7, утвержденных приказами Минэкономразвития России от 14.04.2022 № 200 и от 25.09.2014 № 611

15. Прочие условия:

- границы возможного интервала стоимости объекта оценки проводить не требуется;

- рыночная величина арендной платы за объект указывается с учетом налога на добавленную стоимость (далее – НДС) и без НДС, без учета коммунальных и эксплуатационных расходов.

ЗАКАЗЧИК

Комитет имущественных отношений
Санкт-Петербурга
Заместитель председателя Комитета

**ДОКУМЕНТ ПОДПИСАН
ЭЛЕКТРОННОЙ ПОДПИСЬЮ**

Сертификат 30A938D147CAB51E536F99D7AA574DC
Владелец Федоров Кирилл Валентинович
Действителен с 15.06.2023 по 07.09.2024

ИСПОЛНИТЕЛЬ

Общество с ограниченной ответственностью
«КЛИРИНГ»
Генеральный директор

ООО
"КЛИРИНГ"

Подписано цифровой подписью: ООО "КЛИРИНГ"
DN: 1.2.643.100.6-12043738313631383323331,
1.2.643.100.3-1208302343431393631373335,
1.2.643.100.1-12000130322738303893138323335,
1.2.643.3.131.1-120C3738303430339303313630.c=RU,
o=781 Санкт-Петербург, ln= Санкт-Петербург, st=Иванов
Борисовский, stl=И.А.Павлов, 10k.o=ООО "КЛИРИНГ",
cn=ООО "КЛИРИНГ", title=ГЕНЕРАЛЬНЫЙ ДИРЕКТОР,
givenName=Евгений, sn=Шмаков, st=Иванов
Дата: 2024.02.29 15:06:21 +0300

Шмаков Е.А.

16.2. ДОКУМЕНТЫ ОЦЕНЩИКА И ИСПОЛНИТЕЛЯ

16.2.1. СТРАХОВОЙ ПОЛИС ООО «КЛИРИНГ»

АЛЬФА СТРАХОВАНИЕ

г. Санкт-Петербург, Россия

ПОЛИС СТРАХОВАНИЯ ОТВЕТСТВЕННОСТИ ЮРИДИЧЕСКОГО ЛИЦА ПРИ ОСУЩЕСТВЛЕНИИ ОЦЕНОЧНОЙ ДЕЯТЕЛЬНОСТИ
№ 781167761003023

Настоящий Полис выдан Страховщиком в соответствии с подписанием условий Договора обязательного страхования ответственности оценщика № 781167761003023 (далее - Договор страхования), заключенного между Страховщиком и Страхователем, при условии соблюдения условий настоящего Полиса на момент, на который заключен Договор страхования, при наличии преемственности между настоящим Полисом и Договором страхования, предусмативающую силу имеют Договор страхования.

1. СТРАХОВАТЕЛЬ:
ОБЩЕСТВО С ОГРАНИЧЕННОЙ ОТВЕТСТВЕННОСТЬЮ «КЛИРИНГ»
Россия, 196317, ГОРОД САНКТ-ПЕТЕРБУРГ, ПРОСПЕКТ КОСТИНСКОЙ, ДОМ 10, ЛИТЕРА А,
КОММЕЦИОНЕ (ИН)
ИНН: 7818183231 КПП: 780201001

2. СТРАХОВЩИК:
Акционерное Общество «АльфаСтрахование»
Россия, 115162, г. Москва, ул. Шаболова, д. 31, стр. 48,
ИНН: 771005834 КПП: 770501001
Лицензия СМ № 2239 от 13.11.2017 г.

3. ПЕРИОД СТРАХОВАНИЯ:
3.1. С 00:00 часов «24» апреля 2023 г. по 24:00 часов «23» апреля 2024 г. (Период страхования).

4. СТРАХОВАЯ СУММА:
50 000 000,00 (Пятьдесят миллионов и 00/100) рублей по всему страховому случаю.

5. ЛИМИТЫ ОТВЕТСТВЕННОСТИ:
50 000 000,00 (Пятьдесят миллионов и 00/100) рублей по каждому страховому случаю 10% от страховой суммы, указанной в пункте 3.2. настоящего Договора, по всем страховым случаям до максимального размера и в виде разового Страхователя.

6. ФРАНШИЗА:
Не установлена.

7. ОБЪЕКТ СТРАХОВАНИЯ:
В соответствии с п. 2.1.2 Правил.

8. СТРАХОВОЙ СЛУЧАЙ:
8.1. Страховые случаи являются событиями, предусмотренные п. 6.1 настоящего Договора, с наступлением которых возникает обязанность Страховщика произвести страховую выплату в соответствии с условиями Договора, предусмотренными в разделе 10 настоящего Договора. Запрещается делить ответственность Страхователя.

8.2. Страховым случаем также является возмещение материальных убытков и иных расходов Страхователя, связанных с исполнением обязательств по страхованию, о возмещении которых, речь идет в соответствии с условиями Договора, предусмотренными в разделе 10 настоящего Договора, при условии, что такие расходы предельно разумно понесены Страхователем по существу Договора и такие расходы произведены в целях отстоять требования (иски, претензии) о возмещении вреда или огласить размер возмещения.

9. ЗАСТРАХОВАННАЯ ДЕЯТЕЛЬНОСТЬ:
Профессиональная деятельность сотрудников Страхователя, направленные на установление фактов обособления объектов рыночной или иной стоимости, осуществление операций по приобретению, продаже, передаче имущества, в том числе, в том числе – финансовый вид страхования жизни. Сотрудники Страхователя несут ответственность за выполнение своих обязательств перед клиентами. Страхователь несет ответственность за предоставление достоверной информации о деятельности в Российской Федерации (с изменениями и дополнениями), выполняемые работы в пределах объема их профессиональной (разовой) деятельности на основании текущего договора, заключенного со Страхователем.

10. ТЕРРИТОРИЯ СТРАХОВАНИЯ:
Территория страхования: Российская Федерация.

СТРАХОВЩИК
АО «АльфаСтрахование»
М.П.
Исполнительный директор
Соловьев Александр Викторович
Должность
Ф.И.О.
Должность: №10021021/14 от 01.10.2021
Менеджер договора по объектам страхования: Морозов Ольга Сергеевна
Тел: 8(812) 336-56-78, 8(800) 7473451, e-mail: o.s.morozov@alfast.ru

16.2.2. СТРАХОВОЙ ПОЛИС ОЦЕНЩИКА ГРИГОРЬЕВА А.В.

АЛЬФА СТРАХОВАНИЕ

г. Санкт-Петербург, Россия

ПОЛИС ОБЯЗАТЕЛЬНОГО СТРАХОВАНИЯ ОТВЕТСТВЕННОСТИ ОЦЕНЩИКА
№ 7811677610113223

Дата заключения Полиса-оферты: Страхователь «27» октября 2023 г.

Страхователь:
АО «АльфаСтрахование»
Россия, 115162, г. Москва, ул. Шаболова, д. 31, стр. 48,
ИНН: 771005834 КПП: 770501001
Лицензия СМ № 2239 от 13.11.2017 г.

Страхователь:
Соловьев Григорий Александрович
Дата рождения: 01.11.1978
ИНН: 7814086604
Паспорт: серия - номер

Настоящим Страховщик предлагает Страхователю заключить Договор страхования на условиях, указанных в настоящем Полисе-оферте и с Правилами страхования профессиональной ответственности оценщика, утвержденными Страховщиком «02» ноября 2015 г., которые являются неотъемлемой частью настоящего Договора. Правила страхования размещены на сайте Страхователя в интернете по адресу: <https://www.alfast.ru/ru/clients/insurance/obligatory>

Получив информацию о страховании, Страхователь и Страховщик заключили Договор страхования. Страхователь обязуется уплачивать Страхователю Страховую сумму в период и сроки, указанные в настоящем Полисе-оферте. При нарушении Страхователем условий настоящего Договора, наступившей обязанности по оплате премии договор прекращает действовать. Если страховой случай будет установлен, Страхователь имеет право на получение страховой выплаты в порядке и условиях, указанных в настоящем Полисе-оферте, и в соответствии с Правилами страхования.

- наступление страхового случая и возмещение убытков и расходов Страхователя;
- возмещение, что оговаривается в соответствии со всеми условиями настоящего Полиса-оферты, Правил страхования;
- соблюдение условий страхования; возмещение возмещения на основании лицензии и в соответствии с условиями Договора;
- дает согласие на Обработку персональных данных в соответствии с Условиями страхования на Полис-оферту.

Период страхования: С «27» ноября 2023 г. по 24:00 часов «23» апреля 2024 г. (Период страхования).

Страховая сумма: 300 000,00 (Триста тысяч и 00/100) рублей по всем страховым случаям.

Лимит ответственности: По всем страховым случаям по возмещению убытков и иных расходов Страхователя - 10% (от страховой суммы), но не более в размере 3-кратного Договора.

Страховая премия: 800,00 (Восемьсот и 00/100) рублей.
Страховая премия подлежит оплате Страхователем в соответствии с Условиями страхования на Полис-оферту.

Франшиза: Не установлена.

Страховой случай: В соответствии с Условиями страхования на Полис-оферту.

Территория страхования: Российская Федерация.
При этом 100% территории страхования являются территориями, на которых осуществляется застрахованная деятельность Страхователя и в которых (в пределах которых) может быть применен ФАП Витязь-Григорьевич.

Страховщик: АО «АльфаСтрахование»
Исполнительный директор: Дубровин Александр Александрович

Исполнительный директор: Морозов Ольга Сергеевна
М.П. Морозов Ольга Сергеевна
Должность: №10021021/14 от 01.10.2021
Тел: 8(812) 336-56-78, 8(800) 7473451, e-mail: o.s.morozov@alfast.ru

16.2.3. ДОКУМЕНТЫ ОБ ОБРАЗОВАНИИ ОЦЕНЩИКА ГРИГОРЬЕВА А.В.

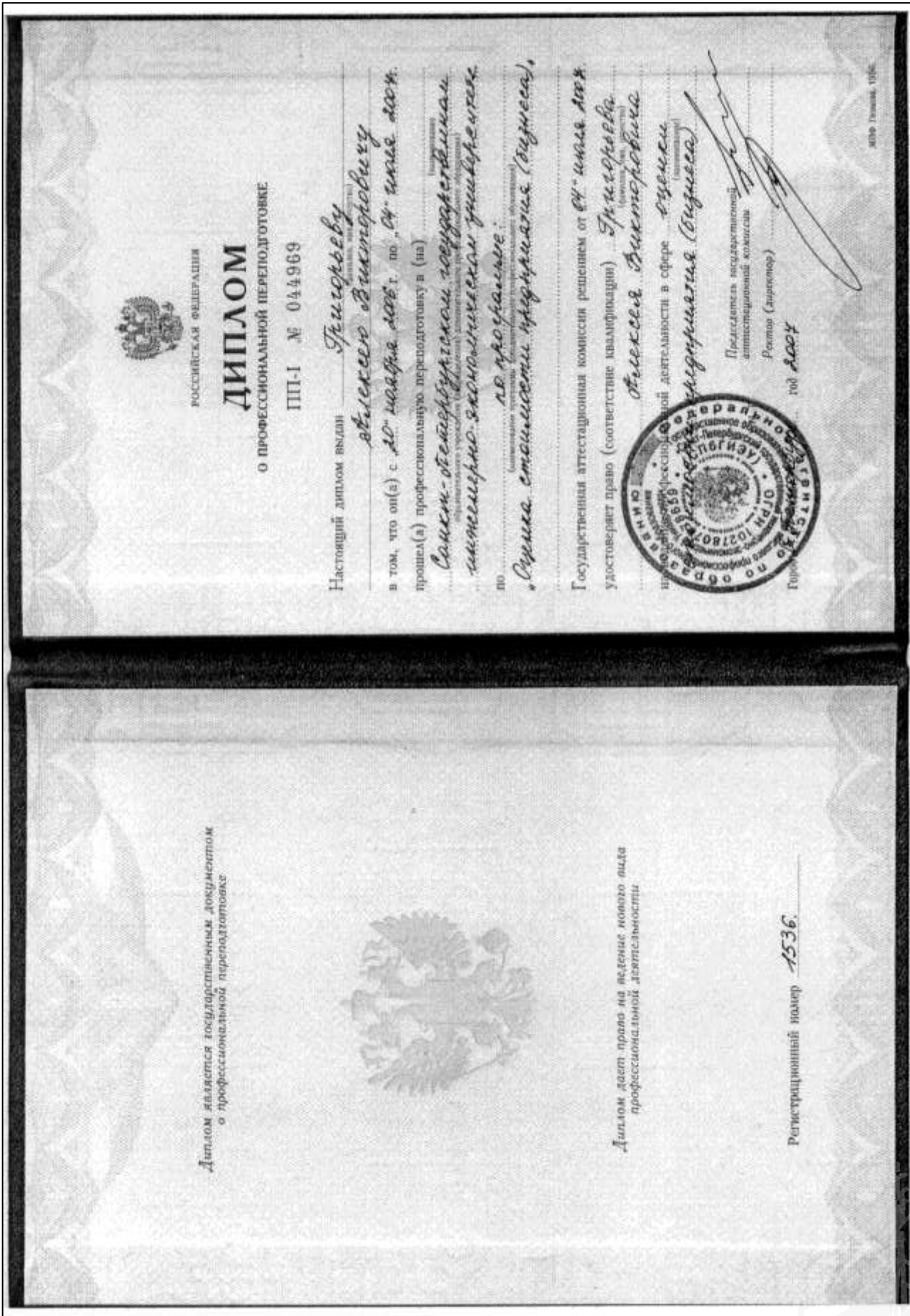

16.2.4. СВИДЕТЕЛЬСТВО О ЧЛЕНСТВЕ В САМОРЕГУЛИРУЕМОЙ ОРГАНИЗАЦИИ АССОЦИАЦИЯ ОЦЕНЩИКОВ «СПО» ОЦЕНЩИКА ГРИГОРЬЕВА А.В.



16.2.5. КВАЛИФИКАЦИОННЫЙ АТТЕСТАТ ПО НАПРАВЛЕНИЮ «ОЦЕНКА НЕДВИЖИМОСТИ» ОЦЕНЩИКА ГРИГОРЬЕВА А.В.



16.3. КОПИИ ИСТОЧНИКОВ ИНФОРМАЦИИ

Аналог № 1

<https://spb.cian.ru/rent/commercial/299020907/>

Свободное назначение, 80 м²

Санкт-Петербург, р-н Адмиралтейский, Садовая ул., 51 На карте

160 000 Р/мес.

Следить за изменением цены

Предложите свою цену

Например: 133 200

Цена за метр: 24 000 Р в год

Налог: НДС включен: 36 666 Р

Ключи: нет

Коммунальные платежи: не включены

Эксплуатационные расходы: не предусмотрены

+7 981 971-72-46

Номер только для звонка, сообщения не дадут.

Если захотите оставить жалобу, нажмите «н»

Написать

Агентство недвижимости
Балтийский берег

Документы проверены

АГЕНТОР
Никита Холщовников

Площадь: 80 м²

Этаж: 1 из 5

Помещение: Свободно

Садовая ул., дом 51

????Характеристики:

Площадь 80 м²

Мощность электросети 30 кВт

Высота потолков 3,2 м

Этаж первый

Витринные окна

В 500 метрах от станции метро Садовая/Сенная

????Стоимость, условия сделки:

Стоимость аренды: 160.000 рублей в месяц

Обеспечительный платеж: 160.000 рублей

Договор от 11 месяцев

????Описание:

Очень высокий пешеходный и автомобильный трафик

В каждом помещении мокрая точка.

Вывеска, места под рекламу

Помещение в отличном состоянии

Есть свеча, установлено кондиционирование

2 входа, со двора и с улицы

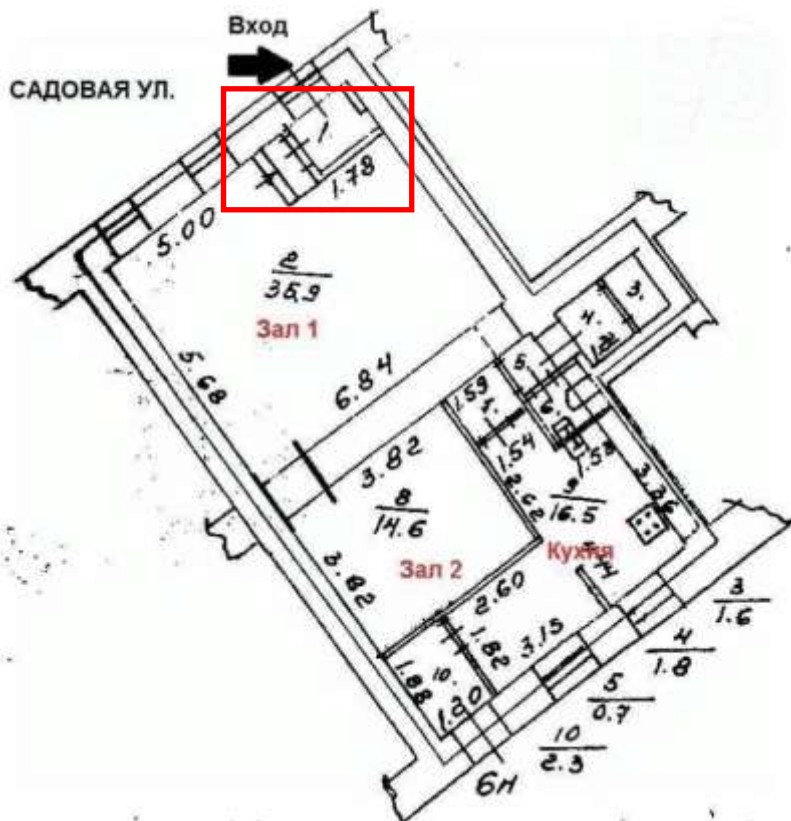

По уточненным данным представителя Собственника, предложение предполагает торг, арендная ставка указана с учетом НДС, без учета КУ и ЭР.

Согласно уточненным данным и плану помещения (наличие ступенек и спуска в помещение) установлено, что помещение расположено на цокольном этаже с заглублением менее 0,5 м.

Аналог № 2

<https://spb.cian.ru/rent/commercial/297673754/>

Торговая площадь, 78,5 м²

Санкт-Петербург, р-н Адмиралтейский, Адмиралтейский просп., Римского-Корсакова, 31. На карте

170 000 Р/мес.

Следить за изменениями цены

Предложите свою цену

Наличные: 164 900

Цена за метр: 21 980 Р в год

Налог: НДС включен: 28 333 Р

Комиссия: нет

Коммунальные платежи: не включены

Эксплуатационные расходы: не предусмотрены

+7 981 820-79-74

Номер только для звонков, сообщений не будут

Если хотите оставить заявку, [напишите нам](#)

Написать

Агентство недвижимости Адрес

Дипломатическая гарантия

Агент

Людмила Васильева

ID: 830509

Сдаётся в аренду коммерческое помещение по адресу: Римского-Корсакова 31

Площадь 78,5 кв м

1 этаж.

Отдельный вход с улицы.

Мощность 20 кВт.

Высота потолка 2,96 м.

Цена аренды 170 000 рублей +КУ

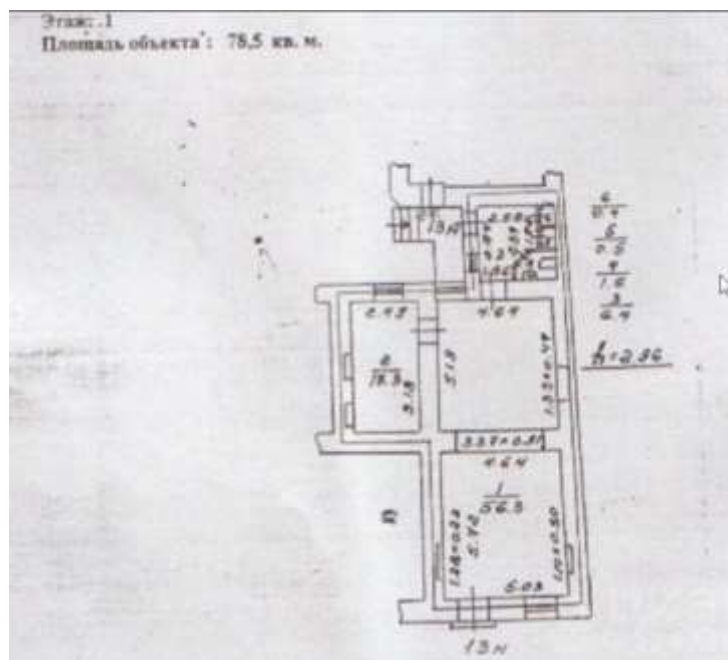

По уточненным данным представителя Собственника, предложение предполагает торг, арендная ставка указана с учетом НДС, без учета КУ и ЭР.

Аналог № 3

https://www.avito.ru/sankt-peterburg/kommercheskaya_nedvizhimost/svobodnogo_naznacheniya_80_m_3828343910



Свободного назначения, 80 м²

♥ Добавить в избранное ≡ Сравнить 📌 Добавить заметку

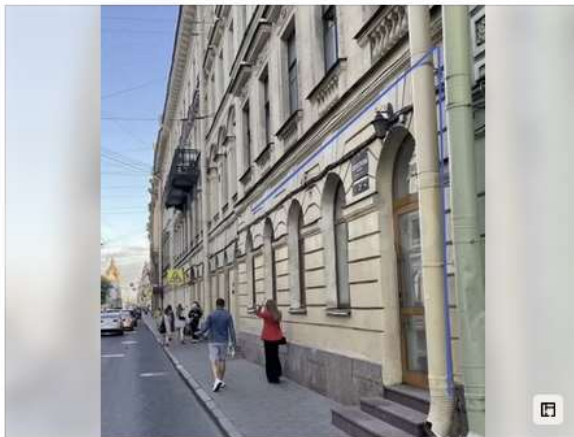

159 000 Р

в месяц

1 988 Р в месяц за м², залог 159 000 Р
или предложите свою цену

8 999 055-02-65

Написать сообщение

Отвечает за несколько часов

Спросите у арендодателя

Здравствуйте! ➤

Ещё сдаёте?

Торг уместен?

Когда можно посмотреть?

Арендодатель

Компания

На Авито с августа 2022

Завершено 243 объявления

Реквизиты проверены

53 объявления пользователя

Подписаться на продавца

О помещении

Вход: с улицы

Отдельный вход: есть

Общая площадь: 80 м²

Этаж: 1

Высота потолков: 3 м

Отделка: чистовая

Тип аренды: прямая

Арендные каникулы: есть

Минимальный срок аренды: 11 мес.

Платежи включены: эксплуатационные

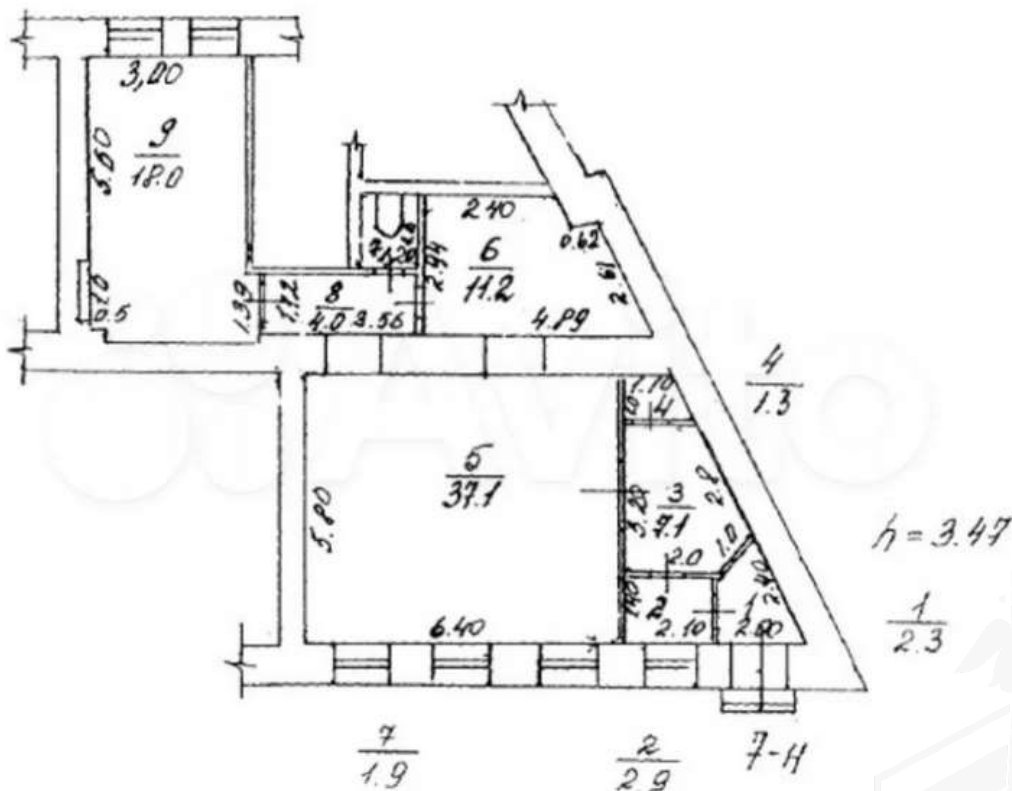

По уточненным данным представителя Собственника, предложение предполагает торг, арендная ставка указана с учетом НДС, без учета КУ и ЭР.

Аналог № 4

<https://spb.cian.ru/rent/commercial/294451132/>

Свободное назначение, 50 м²
в ЖК «Дом Цезаря Кавоса»

Санкт-Петербург, р-н Адмиралтейский, Колонна, Садовая ул. 73 Не на карте
 (N) Садовая 12 мин (N) Садовая 4 мин

90 000 Р/мес.

Следить за изменениями цены

Цена за метр 21 600 Р в год
 Налог УСН
 Комиссия нет
 Коммунальные платежи не включены
 Эксплуатационные расходы не предусмотрены

+7 905 216-42-17

Номер только для заявок, сообщения не придут
 Если хотите оставить заявку, нажмите на

КАЧЕСТВО НАДЁЖНОСТИ
Капитал Сити
 Дипломатическая гарантия

Агентство
Александр Иванов

Отчёт о правдивости
 Помощная и лояльная Купить

Площадь 50 м² Этаж -1 из 5 Помещение Свободно



По уточненным данным представителя Собственника, предложение предполагает торг, арендная ставка указана с учетом НДС, без учета КУ и ЭР; высота потолков 3,1 м.

Уточненная площадь помещения согласно приведенному в объявлении поэтажному плану составляет 54,5 кв.м. Согласно фотографиям, приведенным в объявлении установлено, что помещение находится на цокольном этаже с заглублением более 0,5 м.

Аналог № 5

https://www.avito.ru/sankt-peterburg/kommercheskaya_nedvizhimost/torgovaya_ploschad_165_m_3100043179

← → ↻ 🏠 🔒 https://www.avito.ru/sankt-peterburg/kommercheskaya_nedvizhimost/torgovaya_ploschad_165_m_3100043179 70% ☆ 🔍 Поиск 📄

🚗 Авиабилеты ⚙️ Часто посещаемые 🌐 Входящие — Яндекс ... 📄 Каталог РАД архив 🏠 Фонд Имущества Св... 🌐 Региональная инфор... 🌐 Региональная геoin.

Торговая площадь, 165 м²

♥️ Добавить в избранное 📄 Сравнить 📌 Добавить заметку



310 000 ₽

в месяц

1 879 ₽ в месяц за м², залог 310 000 ₽, без комиссии

8 981 986-84-07

Написать сообщение

Отвечает за несколько часов

Спросите у арендодателя

Здравствуйте!

Ещё сдаёте?

Торг уместен?

Когда можно посмотреть?

ORION ESTATE

Компания

На Авито с января 2016

Реквизиты проверены

Подписаться на продавца

Контактное лицо

Илья

О помещении

Вход: с улицы

Отдельный вход: есть

Общая площадь: 165 м²

Этаж: 1

Высота потолков: 3,1 м

Отделка: чистовая

Тип аренды: прямая

Арендные каникулы: есть

Минимальный срок аренды: 11 мес.

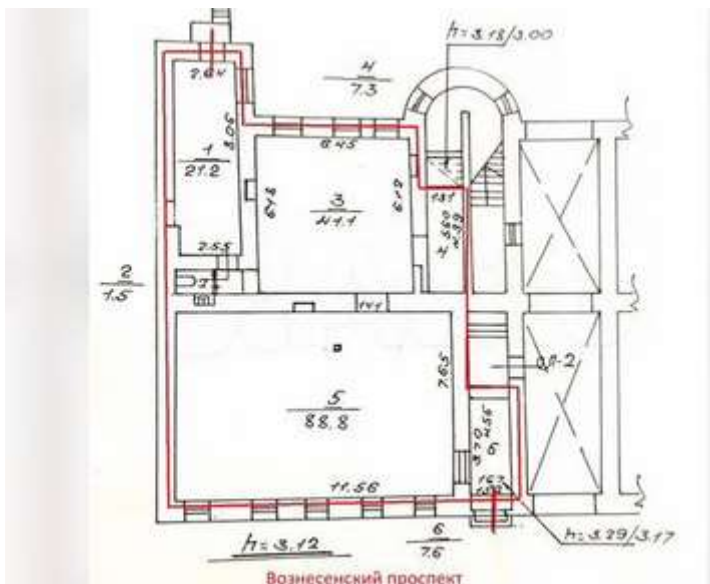

По уточненным данным представителя Собственника: предложение предполагает торг, арендная ставка указана с учетом НДС, без учета КУ и ЭР; высота потолков 3,1 м.

16.4. ДОКУМЕНТЫ ПО ОБЪЕКТУ ОЦЕНКИ, ПРЕДСТАВЛЕННЫЕ ЗАКАЗЧИКОМ

16.4.1. Выписка из ЕГРН

Федеральное государственное учреждение «Федеральный центр кадастровых работ»

полное наименование органа регистрации прав

Выписка из Единого государственного реестра недвижимости об основных характеристиках и зарегистрированных правах на объект недвижимости

Сведения об основных характеристиках объекта недвижимости

На основании запроса от 15.01.2024, поступившего на рассмотрение 15.01.2024, сообщаем, что согласно записям Единого государственного реестра недвижимости:

Раздел 1 Лист 1

Помещение	
вид объекта недвижимости	
Лист № 1 раздела 1	Всего листов раздела 1: 1
Всего разделов: 3	
Всего листов выписки: 4	
15.01.2024г. № КУВН-001/2024-12769349	
Кадастровый номер:	78:32:0001150:65
Номер кадастрового квартала:	78:32:0001150
Дата присвоения кадастрового номера:	14.09.2012
Ранее присвоенный государственный учетный номер:	Кадастровый номер 78:32:1150:1:3:3
Местоположение:	г.Санкт-Петербург, Садовая улица, дом 51, литера А, помещение 45-Н
Площадь, м2:	51,1
Назначение:	Нежилое
Наименование:	Нежилое помещение
Номер, тип этажа, на котором расположено помещение, машино-место:	Цокольный этаж № цокольный
Вид жилого помещения:	данные отсутствуют
Кадастровая стоимость, руб.:	4896692,93
Кадастровые номера иных объектов недвижимости, в пределах которых расположен объект недвижимости:	78:32:0001150:5
Виды разрешенного использования:	данные отсутствуют
Сведения об отнесении жилого помещения к определенному виду жилых помещений специализированного жилищного фонда, к жилым помещениям жилого дома социального использования или жилого дома коммерческого использования:	данные отсутствуют
Статус записи об объекте недвижимости:	Сведения об объекте недвижимости имеют статус "актуальные, ранее учтенные"
Особые отметки:	данные отсутствуют
Получитель выписки:	Попова Полина Владимировна, действующий(ая) на основании документа "1" САНКТ-ПЕТЕРБУРГСКОЕ ГОСУДАРСТВЕННОЕ КАЗЕННОЕ УЧРЕЖДЕНИЕ "ИМУЩЕСТВО САНКТ-ПЕТЕРБУРГА"



полное наименование должности	инициалы, фамилия
-------------------------------	-------------------

Раздел 2 Лист 2

Выписка из Единого государственного реестра недвижимости об основных характеристиках и зарегистрированных правах на объект недвижимости

Сведения о зарегистрированных правах

Помещение		
вид объекта недвижимости		
Лист № 1 раздела 2	Всего листов раздела 2: 2	
Всего разделов: 3		
Всего листов выписки: 4		
15.01.2024г. № КУВН-001/2024-12769349		
Кадастровый номер: 78:32:0001150:65		
1	1.1	Санкт-Петербург
Сведения о возможности предоставления третьим лицам персональных данных физического лица:	1.1.1	данные отсутствуют
2	2.1	Собственность 891285,1 16.12.1999 00:00:00
4	4.1	данные отсутствуют
5	Ограничение прав и обременение объекта недвижимости:	
5.1	Прочие ограничения прав и обременения объекта недвижимости	
вид:	Прочие ограничения прав и обременения объекта недвижимости	
дата государственной регистрации:	21.11.2009 00:00:00	
номер государственной регистрации:	78-78-30-0068/2009-191	
срок, на который установлены ограничение прав и обременение объекта недвижимости:	данные отсутствуют	
лицо, в пользу которого установлены ограничение прав и обременение объекта недвижимости:	публичный	
сведения о возможности предоставления третьим лицам персональных данных физического лица	данные отсутствуют	
основание государственной регистрации:	Приказ Комитета по государственному контролю, использованию и охране памятников истории и культуры Санкт-Петербурга "Об утверждении Списка вновь выявленных объектов, представляющих историческую, научную, художественную или иную культурную ценность", № 15, выдан 20.02.2001	
сведения об осуществлении государственной регистрации сделки, права, ограничения права без необходимого в силу закона согласия третьего лица, органа:	данные отсутствуют	

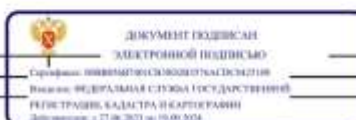

полное наименование должности	инициалы, фамилия
-------------------------------	-------------------

Лист 3

Помещение вид объекта недвижимости		
Лист № 2 раздела 2	Всего листов раздела 2: 2	Всего разделов: 3
Всего листов выписки: 4		
15.01.2024г. № КУВН-001/2024-12769349		
Кадастровый номер:		78:32:0001150:65
	сведения об управляющем залогом и о договоре управления залогом, если такой договор заключен для управления ипотекой:	данные отсутствуют
	сведения о депозитарии, который осуществляет хранение обезличенной документарной закладной или электронной закладной:	
	сведения о внесении изменений или дополнений в регистрационную запись об ипотеке:	
6	Заявленные и судебном порядке права требования:	данные отсутствуют
7	Сведения о возражении в отношении зарегистрированного права:	данные отсутствуют
8	Сведения о возможности предоставления третьим лицам персональных данных физического лица:	данные отсутствуют
9	Сведения о наличии решения об изъятии объекта недвижимости для государственных и муниципальных нужд:	данные отсутствуют
10	Сведения о невозможности государственной регистрации без личного участия правообладателя или его законного представителя:	данные отсутствуют
11	Правопритязания и сведения о наличии поступивших, но не рассмотренных заявлений о проведении государственной регистрации права (перехода, прекращения права), ограничения права или обременения объекта недвижимости, сделки в отношении объекта недвижимости:	отсутствуют

Помещение вид объекта недвижимости		
Лист № 1 раздела 5	Всего листов раздела 5: 1	Всего разделов: 3
Всего листов выписки: 4		
15.01.2024г. № КУВН-001/2024-12769349		
Кадастровый номер: 78:32:0001150:65		Номер этажа (этажей): цокольный
	сведения об управляющем залогом и о договоре управления залогом, если такой договор заключен для управления ипотекой:	данные отсутствуют
	сведения о депозитарии, который осуществляет хранение обезличенной документарной закладной или электронной закладной:	
	сведения о внесении изменений или дополнений в регистрационную запись об ипотеке:	
6	Заявленные и судебном порядке права требования:	данные отсутствуют
7	Сведения о возражении в отношении зарегистрированного права:	данные отсутствуют
8	Сведения о возможности предоставления третьим лицам персональных данных физического лица:	данные отсутствуют
9	Сведения о наличии решения об изъятии объекта недвижимости для государственных и муниципальных нужд:	данные отсутствуют
10	Сведения о невозможности государственной регистрации без личного участия правообладателя или его законного представителя:	данные отсутствуют
11	Правопритязания и сведения о наличии поступивших, но не рассмотренных заявлений о проведении государственной регистрации права (перехода, прекращения права), ограничения права или обременения объекта недвижимости, сделки в отношении объекта недвижимости:	отсутствуют



Раздел 5 Лист 4

Выписка из Единого государственного реестра недвижимости об основных характеристиках и зарегистрированных правах на объект недвижимости
План расположения помещения, машино-места на этаже (плане этажа)

Помещение вид объекта недвижимости		
Лист № 1 раздела 5	Всего листов раздела 5: 1	Всего разделов: 3
Всего листов выписки: 4		
15.01.2024г. № КУВН-001/2024-12769349		
Кадастровый номер: 78:32:0001150:65		Номер этажа (этажей): цокольный
Масштаб 1		

Помещение вид объекта недвижимости		
Лист № 1 раздела 5	Всего листов раздела 5: 1	Всего разделов: 3
Всего листов выписки: 4		
15.01.2024г. № КУВН-001/2024-12769349		
Кадастровый номер: 78:32:0001150:65		Номер этажа (этажей): цокольный
	сведения об управляющем залогом и о договоре управления залогом, если такой договор заключен для управления ипотекой:	данные отсутствуют
	сведения о депозитарии, который осуществляет хранение обезличенной документарной закладной или электронной закладной:	
	сведения о внесении изменений или дополнений в регистрационную запись об ипотеке:	
6	Заявленные и судебном порядке права требования:	данные отсутствуют
7	Сведения о возражении в отношении зарегистрированного права:	данные отсутствуют
8	Сведения о возможности предоставления третьим лицам персональных данных физического лица:	данные отсутствуют
9	Сведения о наличии решения об изъятии объекта недвижимости для государственных и муниципальных нужд:	данные отсутствуют
10	Сведения о невозможности государственной регистрации без личного участия правообладателя или его законного представителя:	данные отсутствуют
11	Правопритязания и сведения о наличии поступивших, но не рассмотренных заявлений о проведении государственной регистрации права (перехода, прекращения права), ограничения права или обременения объекта недвижимости, сделки в отношении объекта недвижимости:	отсутствуют

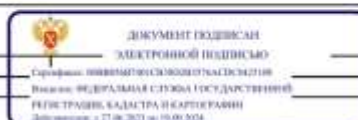

16.4.2. СПРАВКА ДЛЯ РАСЧЕТА АРЕНДНОЙ ПЛАТЫ

СПРАВКА ДЛЯ РАСЧЕТА АРЕНДНОЙ ПЛАТЫ



1. Сведения об объекте.

Адрес объекта:
 Район Адмиралтейский Улица Коргоус
 Номер дома 51 Литера А
 Садовая улица, дом 51; проспект Римского-Корсакова, дом 2

2. Тип здания:

Капитальное здание
 Капитальное пристроенное сооружение
 Тип объекта аренды: часть здания, часть сооружения, часть(и) помещения(и)
 Номер объекта учета*: 45-Н
 Номер помещения(В)(части(ей), самостоятельного) в аренду **:

3. Завершенные этажи:

1-й этаж
 2-8 этаж (с лифтом)
 2-й этаж (без лифта)
 Выше 2-го (с лифтом)
 Подвал (с заглублением до 1,5 м включительно)
 Подвал (с заглублением более 1,5 м)
 Цоколь (с заглублением до 0,5 м включительно)
 Цоколь (с заглублением более 0,5 м)
 Технический этаж

4. Элементы благоустройства здания:

Электроснабжение
 Водоснабжение
 Отопление
 Канализация
 Элементы благоустройства объекта учета *:

5. Элементы благоустройства объекта аренды **:

Электроснабжение
 Водоснабжение
 Отопление
 Канализация
 Электроснабжение
 Отопление

Виды в помещении:	Количество:	Номера по ситуационному плану:
С-Улица отделенная:	1	3
С-Улица общия:		
Со двора отделенная:		
Со двора общия:		
Через проезжую:		
Общая площадь здания (кв. м):		
выполняется при учете (ЮИ)		
Общая площадь объекта учета (кв. м):	51,1	45-Н
Общая площадь помещения(В) (части(ей)), самостоятельного, связанного в аренду на занимаемом этаже (кв. м):	51,1	
Коэффициент потребительских качества **:		
Общая площадь помещения(В) (части(ей)), связанного(ых) в аренду на занимаемом этаже,		
с учетом коэффициента потребительских качества *** (кв. м):		
Общая площадь объекта аренды (кв. м):	51,1	

Примечания:
 Объект площади объекта учета по сведениям Единого государственного реестра недвижимости: 51.1 кв.м
 № КУИИ-001/2023-1506115099 на основании обращения СПб ГКУ «Управление Санкт-Петербурга» от 19.07.2023 №04-10-14400/23-0-0. Элементы благоустройства объекта аренды указаны по состоянию на 28.07.2023.
 * не учитываются при учете арендного объекта недвижимости
 ** не записывается, если объектов аренды является здание, сооружение
 *** не записывается, если объект аренды состоит из одного этажа

2. Схема расположения входов.

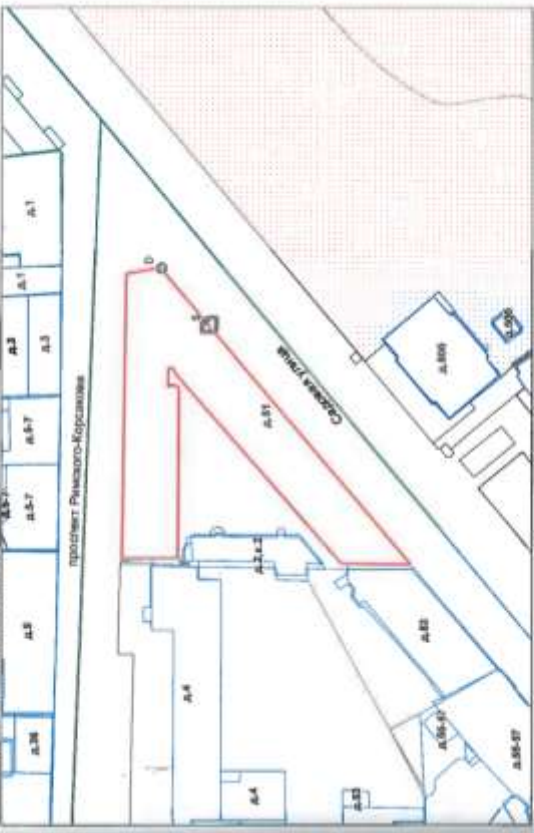

Дополнительные сведения о строении:
 - аренда строения

3. Ведомость координат центров входов.

№ в/в	Характерная точка	№ вх.	Координаты центра входа	Примечание
			X, м	Y, м
1	D	5	113465,62	92964,15

Местоиздана: Фельд С.И.
 Начальник ПИБ Центральной департамента административной деятельности
 Дата: 28 июля 2023 года
 Район: Адмиралтейский

16.4.3. Письмо СПБ ГКУ ЦИОООКН



 ПРАВИТЕЛЬСТВО САНКТ-ПЕТЕРБУРГА
 КОМИТЕТ ПО ГОСУДАРСТВЕННОМУ
 КОНТРОЛЮ, ИСПОЛЬЗОВАНИЮ
 И ОХРАНЕ ПАМЯТНИКОВ ИСТОРИИ
 И КУЛЬТУРЫ

 САНКТ-ПЕТЕРБУРГСКОЕ
 ГОСУДАРСТВЕННОЕ КАЗЕННОЕ
 УЧРЕЖДЕНИЕ
 "ЦЕНТР ИНФОРМАЦИОННОГО
 ОБЕСПЕЧЕНИЯ ОПРАНЫ ОБЪЕКТОВ
 КУЛЬТУРНОГО НАСЛЕДИЯ"
 (СПБ ГКУ ЦИОООКН)
 34, Малый Рокоссовский переулок, Санкт-Петербург, 191081
 тел. (812) 417-2232
<http://ciioookn.spb.gov.ru>
 №01-43-1205/24-0-1 от 24.01.2024
 № 01-43-1205/24-0-0 от 23.01.2024
 № № 04-07-1086/24-0-0 от 22.01.2024

Заместителю директора СПБ ГКУ
 «Музейство Санкт-Петербурга»
 Очневский О.С.

На Ваше обращение сообщаем, что объект по адресу: г. Санкт-Петербург, Садовая
 улица, дом 51, литера А на основании Приказа председателя КГИОП № 15 от 20.02.2001
 относится к числу выделенных объектов культурного наследия "Дом Г.Р. Державина
 (Курашова)".

Объект подлежит государственной охране и использованию в соответствии с
 Федеральным законом от 25.06.2002 № 73-ФЗ "Об объектах культурного наследия
 (памятников истории и культуры) народов Российской Федерации", Законом Санкт-
 Петербурга от 12.07.2007 № 333-64 "Об охране объектов культурного наследия в Санкт-
 Петербурге", а также иными нормативными правовыми актами.

Начальник отдела информации об
 объектах культурного наследия и
 режимах зон охраны

документ подписан
 электронной подписью
 Сертификат: 6080544039454545876703478404
 Владелец: Коробкова Елена Валентиновна
 Действителен с 18.12.2023 по 12.09.2025

Коробкова

Долгушина М.И.
 (812) 417-43-46

Всего пронумеровано в
 документе 15 листов
 Подпись: И.И. Цыганков
 Исполнитель: Абдураманов
 В.Б. Мамиева



16.4.4. Письмо КГИОП



ПРАВИТЕЛЬСТВО САНКТ-ПЕТЕРБУРГА
КОМИТЕТ ПО ГОСУДАРСТВЕННОМУ
КОНТРОЛЮ, ИСПОЛЬЗОВАНИЮ
И ОХРАНЕ ПАМЯТНИКОВ
ИСТОРИИ И КУЛЬТУРЫ
(КГИОП)

пл. Думская, д. 1, Санкт-Петербург, 191023
Тел: (812) 47-41-41, Факс: (812) 70-42-48
E-mail: kgiop@spbgov.ru
http://www.kgiop.spbgov.ru

№01-43-16540/23-0-1 от 10.07.2023

На № 04-07-13541/23-0-Фот 07.07.2023

Рег. № 01-43-16540/23-0-0 от 07.07.2023

Уважаемая Ольга Сергеевна!

Рассмотрев Ваше обращение, КГИОП сообщает следующее.

1. Объект по адресу: г. Санкт-Петербург, Слодовая улица, дом 51, литера А на основании приказа КГИОП от 20.02.2001 № 15 является выделенным объектом культурного наследия «Дом Г.Р. Державина (Кузнецовых)».

Ранее на помещение 45-Н КГИОП заключалось охранные обязательства от 20.03.2014 № 12753. В силу пункта 4 названного охранного обязательства последнее прекращает свое действие при прекращении права пользователя на помещение со дня передачи помещения по акту от пользователя третьему лицу. Дополнительно сообщаем, что заявлений о расторжении указанного договора в КГИОП не поступало.

2. Объект по адресу: г. Санкт-Петербург, Троицкая площадь П.С., дом 3, литера А; улица Куйбышева, дом 1/5, литера А на основании приказа КГИОП от 20.02.2001 № 15 является выделенным объектом культурного наследия «Здание института «ЛенНИИпроект» и жилой дом». Ранее на помещение 4-Н охранные обязательства КГИОП не заключались.

3. Объект по адресу: г. Санкт-Петербург, проспект Энгельса, дом 55, литера А на основании приказа КГИОП от 20.02.2001 № 15 является выделенным объектом культурного наследия «Жилой дом». Ранее на помещение 1-С охранные обязательства КГИОП не заключались.

В соответствии с пунктом 7.1 статьи 47.6 Федерального закона от 25.06.2002 № 73-ФЗ «Об объектах культурного наследия (памятниках истории и культуры) народов Российской Федерации» (далее – Федеральный закон) в отношении выделенных объектов культурного наследия охранные обязательства не утверждаются.

Согласно пункту 9 статьи 16.1 Федерального закона собственник или иной законный владелец выделенного объекта культурного наследия обязан выполнять определенные пунктами 1-3 статьи 47.3 Федерального закона требования к содержанию и использованию выделенного объекта культурного наследия.

В соответствии с пунктом 10 статьи 48 Федерального закона договор, предусматривающий передачу права собственности на выделенный объект культурного наследия, при владении и (или) пользовании таким объектом, должен содержать в качестве существенного условия обязательство лица, у которого возникает права собственности, владения или пользования таким объектом по выполнению требований, установленных пунктами 1-3 статьи 47.3 Федерального закона в отношении такого объекта. В случае отсутствия в таком договоре указанного существенного условия сделка является ничтожной.

4. Объект по адресу: г. Санкт-Петербург, Литейный проспект, дом 10, литера А на основании Закона Санкт-Петербурга от 05.07.1999 № 174-27 является объектом культурного

наследия регионального значения «Дом, где с 1930 по 1942 г. жил металлург Байков Александр Александрович».

В порядке, установленном статьей 47.6 Федерального охранное обязательство на указанный объект культурного наследия КГИОП не утверждалось, ранее на помещении 5-Н КГИОП охранные обязательства не заключались.

5. Объект по адресу: г. Санкт-Петербург, 4-я Советская улица, дом 46/8, литера А на основании распоряжения КГИОП от 14.04.2023 № 235-рп является объектом культурного наследия регионального значения «Дом П.Ф. Дыренковича».

В порядке, установленном статьей 47.6 Федерального охранное обязательство на указанный объект культурного наследия КГИОП не утверждалось, ранее на помещении 4-Н КГИОП охранные обязательства не заключались.

В случае, если к моменту заключения договора, не оформлено охранные обязательства, предусмотренное статьей 47.6 Федерального закона или отсутствует ранее заключенное охранные обязательство, лицо, у которого на основании указанных договоров возникает право собственности на объект культурного наследия, включенный в реестр, либо права владения и (или) пользования таким имуществом, обязано выполнять требования в отношении объекта культурного наследия, включенного в реестр, предусмотренные пунктами 1 - 3 статьи 47.3 Федерального закона, до момента вручения такому лицу охранных обязательств, предусмотренного статьей 47.6 Федерального закона.

Учитывая сказанное, при отсутствии охранного обязательства существующим условием договора, предусматривающего передачу права собственности на объект культурного наследия, является обременение Объекта обязанностью нового правообладателя по выполнению требований в отношении объекта культурного наследия, предусмотренные пунктами 1 - 3 статьи 47.3 Федерального закона.

Приложение на 16 листах в 1 экз.



Начальник Юридического
управления-юрисконсульт
КГИОП

Ж.Г. Трушина

Иванова Ю.А. (812)-312-7620

ОХРАННОЕ ОБЯЗАТЕЛЬСТВО
на нежилое(ые) помещение(я), расположенное(ые) в выделенном объекте
культурного наследия

№ 44763

2.0. М.П. И.П.

Санкт-Петербург

Комитет по государственному контролю, использованию и охране памятников истории и культуры (далее - **Госорган**) в лице начальника управления по охране и использованию объектов культурного наследия КГИОП Домашинной Е.Е., действующего(ей) на основании доверенности от 17.01.2012 № 7776, и индивидуальный предприниматель Попова Татьяна Германовна (далее - **Пользователь**), действующий на основании свидетельства о внесении в Единый государственный реестр индивидуальных предпринимателей записи об индивидуальном предпринимателе, зарегистрированном до 1 января 2004 г. на бланке серии 78 № 001530761 от 26.11.2004, согласился о нижеследующем:

1. Пользователь помещения(ий) №№ 45-Н площадью 51,1 кв.м., цокольный этаж с заглублением 0,5 м., кадастровый номер 78:32:1150:1:3:3 (далее - **Помещение(я)**), расположенного(ых) в выделенном объекте культурного наследия "Дом Г.Р. Державина (Кулаковского)" (далее **Памятник**), по адресу: Санкт-Петербург, Садовая ул., д. 51, лит. А (согласно приказу КГИОП от 20.02.2001 № 15: Садовая ул. 51, Рамского-Корсакова пр. 2) обязуется обеспечить сохранность принадлежащего ему Помещения(ий), не причинять ущерба Памятнику и участвовать в обеспечении сохранности Помещения.

Основные отнесения Памятника к числу выделенных объектов культурного наследия: приказ КГИОП от 20.02.2001 № 15.

Основание для заключения охранного обязательства на Помещение: договор аренды от 03.06.2013 № 11-А270107; акт сдачи-приема нежеланых помещений от 03.06.2013.

Перечень предметов охраны Памятника определяется приложением к настоящему охранныму обязательству.

2. В целях обеспечения сохранности Помещения(ий) и Памятника Пользователь обязуется:

2.1. Содержать Помещение(я) в исправном техническом, санитарном и противопожарном состоянии, а также обеспечивать уборку Помещения(ий) и прилегающей к Памятнику территории от бытовых и промышленных отходов, образующихся в результате деятельности Пользователя.

В случае, если для содержания Помещения(ий) в исправном техническом, санитарном и противопожарном состоянии, необходимо выполнить работы, которые не предусмотрены актом осмотра технического состояния Помещения(ий), либо актами текущего осмотра, либо предписанием Госоргана, Пользователь обязан обратиться к Госоргану за разрешением на производство работ и выполнить работы в соответствии с условиями полученного разрешения.

2.2. Выполнять работы по сохранению Помещения(ий), предусмотренные актом осмотра технического состояния Помещения(ий), составляющим единое целое с охранным обязательством, актами текущего осмотра, предписанием Госоргана.

В случаях и в сроки, предусмотренные актом осмотра технического состояния Помещения(ий), актом текущего осмотра, предписанием Госоргана, обеспечивать работы проектно-сметной, научной и фотофиксационной документацией.

Разработка документации осуществляется на основании задания, подготовляемого Госорганом по запросу Пользователя. Обязанность получить задание несет Пользователь.

Пользователь выполняет работы и обеспечивает эти работы документацией за свой счет.

Акт осмотра технического состояния Помещения(ий) составляется по инициативе Госоргана либо Пользователя, не реже чем один раз в пять лет.

2.3. Приступать к выполнению работ после получения разрешения Госоргана. Работы, которые относятся к деятельности, подлежащей лицензированию, выполняются лицами, имеющими лицензию на соответствующий вид деятельности.

2.4. Выполнять работы в сроки, предусмотренные актом осмотра технического состояния Помещения(ий), актами текущего осмотра, предписанием Госоргана.

Отсутствие у Пользователя (по своей вине) разрешения на выполнение работ не освобождает его от ответственности за несоблюдение сроков выполнения работ.

В случае, если на дату истечения срока выполнения работ, указанных в акте осмотра технического состояния Помещения(ий) Пользователь к их выполнению не приступал, Госорган вправе выдать Пользователю предписание с указанием новых сроков выполнения работ.

Установление Госорганом новых сроков выполнения работ не влечет прекращение права Госоргана на взыскание с Пользователя штрафов за невыполнение работ в сроки, предусмотренные в акте осмотра технического состояния Помещения(ий), либо в акте текущего осмотра, либо в предписании Госоргана.

2.5. Выполнять работы на основании и в соответствии с согласованной Госорганом документацией, наличие которой предусмотрено актом осмотра технического состояния Помещения(ий), либо актом текущего осмотра, либо предписанием Госоргана.

2.6. Обеспечивать охрану Помещения(ий) в целях пресечения противоправных действий третьих лиц, направленных на причинение ущерба Помещению(ям) и (или) Памятнику.

2.7. В течение трех дней посредством передачи телефонограммы или факсограммы известить Госоргана обо всех известных Пользователю повреждениях, авариях или иных обстоятельствах, причинивших ущерб Помещению(ям) и (или) Памятнику, или угрожающих причинением такого ущерба, и безотлагательно принимать меры для предотвращения дальнейшего разрушения Помещения(ий) посредством проведения необходимых противоаварийных работ.

2.8. Промониторить установку любых носителей информации на Памятник, а также систем технического обеспечения, технического оборудования, решеток, козырьков, ограждений Памятника исключительно с разрешения Госоргана.

Экспертный проект любого носителя информации, системы технического обеспечения, технического оборудования, решеток, козырька, ограждения Пользователь обязан предварительно согласовать с Госорганом.

2.9. Обеспечивать с 9 ч. до 18 ч. (в рабочие дни) допуск представителя Госоргана в действующее служебное удостоверение при предъявлении представителем Госоргана действительного служебного удостоверения.

2.10. Без согласования с Госорганом:

- не изменять внешней и (или) внутренней архитектурный облик Помещения(ий) и Памятника и (или) планировочную структуру Помещения(ий) и Памятника;

- не заменять исторический материал, из которого изготовлены конструкции, архитектурно-художественные элементы, оконные и дверные заполнения Помещения(ий) и Памятника;

- не осуществлять реконструкцию (приспособление для современного использования Помещения(ий) и Памятника);

- не устанавливать дополнительное стационарное санитарно-техническое и (или) термическое оборудование (теплотител).

2.11. За свой счет и в срок, установленный Госорганом, устранять последствия сползания самовольных действий, перечисленных в пунктах 2.8 и 2.10 настоящего охранного обязательства.

2.12. По запросу Госоргана в 10-дневный срок безвозмездно представлять имеющуюся у Пользователя документацию, касающуюся вопросов обеспечения сохранности и содержания Помещения(ий) и Памятника.

- 3 -

2.13. В случае обнаружения в процессе работ не известных ранее объектов, обладающих признаками объекта культурного наследия, направить в трехдневный срок со дня их обнаружения письменное сообщение о них Госорганию.

2.14. Запрещается производить работы в Помещении(ях) и на Памятнике, имеющиеся предметы охраны Памятника.

2.15. Не использовать Помещение(я), Памятник и прилегающую к Памятнику территорию:

- под склады и производства различных и отнесенных материалов, материалов, загрязняющих интерьер Памятника, его фасада, территорию и водные объекты, а также материалов, имеющих вредные паргазобразные и иные выделения;

- под производства, имеющие оборудование, оказывающее динамическое и вибрационное воздействие на конструкцию Памятника, независимо от их мощности;

- под производства и лаборатория, связанные с оборудованием для Памятника температурно-влажностным режимом и применением химических активных веществ;

- под хранение машин и механизмов, строительных и иных материалов без согласования с Госорганом;

- под ремонтные мастерские; ремонт, хранение и стоянку транспортных средств без согласования с Госорганом.

Запреты (ограничения), предусмотренные настоящим пунктом, не распространяются на случаи использования Памятника (его территории) в соответствии с его историческим назначением.

2.16. В течение трех дней со дня окончания выполнения работ (этапа работ) посредством письменного сообщения выложить представителя Госоргана для подтверждения выполнения условий охранного обязательства.

Подтверждение выполнения условий охранного обязательства осуществляется Госорганом посредством составления соответствующих актов совместно с Пользователем.

2.17. Участвовать в выполнении ремонтно-реставрационных работ по фундаментам, несущим стенам и карнизам, общим помещениям, общим сетям инженерно-технического обеспечения, общему санитарно-техническому, осветительному и термическому оборудованию Памятника и вести излечение на выполнение указанных работ в размере, пропорциональном площади занимаемых помещений.

2.18. Обеспечивать доступ гражданам в принадлежащее(щие) ему Помещение(я) Памятника, интерьер которых является предметом охраны Памятника, для осмотра (при наличии интервью, выносятся предметом охраны).

Сроки и порядок доступа граждан в Помещение(я) Памятника, интерьер которого является предметом охраны, определяются Госорганом по согласованию с Пользователем.

2.19. В случае утраты (повреждения) в течение действия настоящего охранного обязательства архитектурно-художественных наружных элементов и (или) элементов интерьера Памятника (при их наличии), Пользователь обязан в срок, установленный Госорганом, восстановить утраченный элемент (устранить повреждение элемента), а при невозможности восстановления утраченного (устранения повреждения) элемента – уплатить Госоргану стоимость работ, которые необходимо произвести для восстановления утраченного (устранения повреждения) элемента.

Размер стоимости работ определяется сметой, составленной по инициативе Госоргана либо Пользователя.

Независимо от величины стоимости работ, которые необходимо произвести для восстановления утраченного (устранения повреждения) элемента, Госорган вправе взыскать с Пользователя штраф в размере 30000 рублей за каждый утраченный (поврежденный) элемент.

3. Ответственность Пользователя:

3.1. В случае, если Пользователь не содержит Помещение(я) в исправном техническом, санитарном, противопожарном состоянии, а равно не обеспечивает уборку

28-0200778-010000-0000078

- 4 -

Помещение(я) и прилегающей к Памятнику территории от бытовых и промышленных отходов, образующихся в результате деятельности Пользователя, Госорган вправе взыскать с Пользователя штраф в размере 50000 рублей за каждый случай нарушения.

3.2. В случае просрочки выполнения работ, указанных в акте осмотра технического состояния Помещения(я) либо в акте текущего осмотра, либо в предписании Госоргана, к выполнению которых Пользователь приступил, а равно просрочка устранения последствий самостоятельных действий Пользователя, указанных в пунктах 2.8 и 2.10, охранного обязательства, Госорган вправе взыскать с Пользователя пеню в размере 500 рублей за каждый день просрочки выполнения каждого из видов работ.

3.3. В случае не принятия мер для предотвращения дальнейшего разрушения Помещения(я) и (или) Памятника, поврежденных в результате аварии или иного обстоятельства, причинившего ущерб Помещению и (или) Памятнику, Госорган вправе взыскать с Пользователя пеню в размере 5000 рублей за каждый день просрочки принятия таких мер.

3.4. В случае если на дату истечения срока выполнения работ, указанных в акте осмотра технического состояния Помещения(я) либо в акте текущего осмотра, либо в предписании Госоргана, Пользователь к их выполнению не приступил, Госорган вправе взыскать с Пользователя штраф в размере 100000 рублей за каждый вид работ, который Пользователь не начал выполнять.

3.5. В случае выполнения работ без разрешения Госоргана, не на основании или не в соответствии с документацией, согласованной Госорганом, силами лица, не имеющего соответствующей лицензии, совершения без разрешения Госоргана любых действий, из перечисленных в пунктах 2.8 и 2.10, охранного обязательства, а равно использования Помещения(я) и (или) Памятника, и (или) прилегающей к Памятнику территории в целях, перечисленных в п. 2.15, настоящего охранного обязательства, изменения предметов охраны, Госорган вправе взыскать с Пользователя штраф в размере 100000 рублей за каждый случай и вид нарушения.

3.6. В случае совершения самостоятельных действий по выполнению замены дверных и (или) оконных заполнения Помещения(я) и (или) Памятника, установке любых устройств информации, а также систем технического обеспечения, технического оборудования, решеток, козырьков, ограждений Памятника, Госорган вправе взыскать с Пользователя штраф в размере 50000 рублей за каждый случай и вид самостоятельных действий.

3.7. В случае просрочки передачи запрашиваемой Госорганом и имеющейся у Пользователя документации, по вопросам обеспечения сохранности и содержания Помещения(я) и (или) Памятника, Госорган вправе взыскать с Пользователя пеню в размере 500 рублей за каждый день просрочки.

3.8. В случае обеспечения доступа граждан в Помещение(я), интерьер которого является предметом охраны, обеспечения охраны Помещения(я), обеспечение Госоргану в установленный срок о факте окончания выполнения работ (этапа работ), а равно о фактах причинения ущерба или обстоятельствах, угрожающих причинением такого ущерба Помещению и (или) Памятнику, Госорган вправе взыскать с Пользователя штраф в размере 5000 рублей за каждый случай и вид нарушения.

3.9. В случае отказа либо уклонения от участия в выполнении ремонтно-реставрационных работ по фундаментам, несущим стенам и карнизам, общим помещениям, общим сетям инженерно-технического обеспечения, общему санитарно-техническому, осветительному и термическому оборудованию Памятника, а также от несения издержек на выполнение указанных работ в размере, пропорциональном площади занимаемых помещений, Госорган вправе взыскать с Пользователя штраф в размере 50000 рублей за каждый случай такого отказа либо уклонения.

3.10. Неполное или ненадлежащее исполнение Пользователем условий охранного обязательства по вине третьих лиц, на которых Пользователь возложил исполнение условий охранного обязательства, не освобождает его от ответственности за нарушение условий охранного обязательства.

28-0200778-010000-0000078

- 5 -

3.11. Уплата штрафа (пеня) не освобождает Пользователя от исполнения обязанности в натуре.

4. Охранное обязательство прекращает свое действие при прекращении права Пользователя на Помещение или исключении Памятника из числа объектов (выявленных объектов) культурного наследия, со дня передачи Помещения(ий) по акту от Пользователя третьему лицу, либо исключении Памятника из числа объектов (выявленных объектов) культурного наследия.

При прекращении права Пользователя на часть Помещения или исключении из числа объектов (выявленных объектов) культурного наследия части Памятника, охранное обязательство прекращает свое действие в части помещения(ий), в отношении которых Пользователь утратил права либо находящихся в части Памятника, исключенной из числа объектов (выявленных объектов) культурного наследия.

В случае передачи Пользователем права владения и (или) пользования Помещением(ями) третьему лицу и заключения последним с Государством охранного обязательства по Помещению(ям), действие настоящего охранного обязательства приостанавливается в отношении этого Помещения(ий) на период действия охранного обязательства, заключенного с третьим лицом.

5. Об изменении юридических адресов и банковских реквизитов Стороны извещают друг друга в течение 10 дней со дня изменений.

6. Споры, возникшие при заключении, изменении, расторжении и исполнении настоящего охранного обязательства, разрешаются в федеральном районном суде Санкт-Петербурга по месту нахождения Госоргана или у мирового судьи судебного участка по месту нахождения Госоргана (если охранное обязательство заключается с физическим лицом) или в Арбитражном суде Санкт-Петербурга и Ленинградской области (если охранное обязательство заключается с юридическим лицом или индивидуальным предпринимателем) на основании российского законодательства.

Изменения, внесенные в охранное обязательство и касающиеся переноса сроков выполнения ремонтно-реставрационных работ, изменения предметов охраны и других условий охранного обязательства, оформляются соответствующими соглашениями.

7. Прочие условия:

Настоящее охранное обязательство составляется в 4-х экземплярах: 2 экз. у Госоргана, 2 экз. у Пользователя.

Местонахождение Сторон:

Госорган:
191023, Санкт-Петербург, пл. Домомосова, 1
ИНН 7832000069

Пользователь:
паспорт: 4003 577090, выдан 8 отделом милиции Кировского района Санкт-Петербурга 12.02.2003
зарегистрирован по адресу: Санкт-Петербург, пр. Стачек, д. 212, корп. 2, кв. 38
ИНН 780507190937
ОГРНИП 304780532700064

Имя
фамилия

- 6 -

Приложение:
1. Акт осмотра технического состояния Помещения(ий).
2. Перечень предметов охраны, утвержденный распоряжением КГИОП от 09.06.2011 № 10-277.

Госорган
Е.Е. Ломжанин
4680

Пользователь
Т.Г. Полякова
4103

Экз. 5180178-01/04/05/06/07/08/09/10/11/12

Экз. 5180178-01/04/05/06/07/08/09/10/11/12

Приложение № 1
к охранным обязательствам
от 10.01.2014 № 1/17

АКТ
осмотра технического состояния
нескольких помещений(ой),
расположенного(ых) в выделенном объекте культурного наследия

Санкт-Петербург

"31" января 2014 г.

Госорганом, в лице представителя по доверенности от 10.01.2014 № 1/17 Титоренко Н.Г., в Пользователем, в лице индивидуального предпринимателя Полюхиной Татьяны Германовны был произведен осмотр технического состояния помещений №№ 45-Н, цокольный этаж с заглублением (0,5 м., площадью 51,1 кв.м., кадастровый № 78:32:1150:1:3:3, расположенного(ых) в выделенном объекте культурного наследия "Дом Г.Р. Державина (Кукушкину)" (далее **Памятник**), по адресу: Санкт-Петербург, Садовая ул., дом 51, литера А (согласно приказу КГИОП от 20.02.2001 № 15; Садовая ул. 51, Римского-Корсакова пр. 2).

1. Исторические сведения:

"Дом Г.Р. Державина (Кукушкину)", построенный в 1790-е гг. и расширенный в первой половине XIX века (автор проекта не известен), представляет собой 5-этажное угловое здание. Помещение 45-Н расположено в цокольном этаже корпуса по Садовой улице и имеет отдельный вход с лицевой фасада.

2. Состояние архитектурно-конструктивных элементов Памятника в целом:

- а) основания:
- фундамент: лептучный бутовый, по визуальному осмотру в удовлетворительном состоянии;
 - цоколи: известняковые, наблюдаются вымывание шовного заполнения, сколы и частичные утраты, следы биокоррозии;
 - отмостки: тротуарная плитка, в удовлетворительном состоянии;
 - б) несущие конструкции:
 - стены: кирпичные, в удовлетворительном состоянии;
 - колонны, столбы: отсутствуют;
 - в) перекрытия:
 - цокольного этажа: кирпичные, в удовлетворительном состоянии;
 - г) крыша:
 - кровля: из оцинкованного металла, по визуальному осмотру в удовлетворительном состоянии;
 - д) галerei, подиумы, их конструкция и покрытия: отсутствуют;
 - е) наружные водосточные конструкции:
 - желоба: металлические, в удовлетворительном состоянии;

Schuf

ЮП

- трубы: металлические, в удовлетворительном состоянии;
- сливы: металлические, в удовлетворительном состоянии;
- ж) фасады: над дверным проемом Помещения установлена наружная решетка;
- облицовка стен: фасады гладко оштукатурены, рулет в уровне 1-2 этажей лицевых фасадов;
- окраска стен: фасады охвачены, наблюдаются трещины, частичные утраты окрасочного слоя;
- монументальная живопись: отсутствует;
- декоративные элементы: профилированные архивольты с замковыми клинами, декорированными латинскими миссерами в оформлении оконных проемов 1-го этажа, замковые клины, декорированные лепными гирляндами в оформлении оконных проемов 2-го этажа, профилированные наличники 3-5-го этажей, лучиковые шпиринги, декорированные поком ножики, над оконными проемами 4-го этажей, межэтажные тяги, фризы над лепными гирляндами и стилизованных консолей в подкарнизной части;
- карнизы: венчающий профилированный карниз с модульонами, в удовлетворительном состоянии;
- подмастья: отсутствуют;
- балконы, лоджии, крыльца: семь балконов на литьях кронштейнах в уровне третьего этажа с металлическим ограждением простого рисунка;
- окна: прямоугольные, с деревянными и металлопластиковыми заполнениями коричневого и белого цвета; окна Помещения выходят на лицевой фасад, прямоугольные с деревянными и металлопластиковыми окнами заполнениями коричневого цвета, на одном из окон установлены металлические жалюзи, прозрачные части остекления покрыты декоративной пленкой, с внутренней стороны на окнах установлены решетки;
- двери: подлешние; Помещение имеет отдельный вход с лицевого фасада, дверной проем прямоугольный с металлопластиковым заполнением коричневого цвета;
- з) памятники:

 - постамент: отсутствует;
 - скульптура: отсутствует;
 - обелиск: отсутствует;
 - колонна: отсутствует;

3. Состояние архитектурно-конструктивных элементов Помещения:

- и) интерьеры:
- полы: линолеум, керамическая плитка, в удовлетворительном состоянии;
 - перекрытия (межэтажные, перекрытия оконных и дверных проемов): кирпичные своды с распушками, частично закрыты подвесными потолками;
 - стены (облицовка, окраска, их состояние, связи): оштукатурены и оштукатурены керамическая плитка, наблюдаются трещины;
 - живопись (монументальная и станковая): отсутствует;
 - лепные, скульптурные и проч. декоративные украшения: отсутствуют;
 - карнизы: отсутствуют;
 - лестницы: лестница при входе в три ступени;
 - двери: подлешние, в удовлетворительном состоянии;
 - к) инженерные коммуникации:
 - электроснабжение: имеется;

Schuf

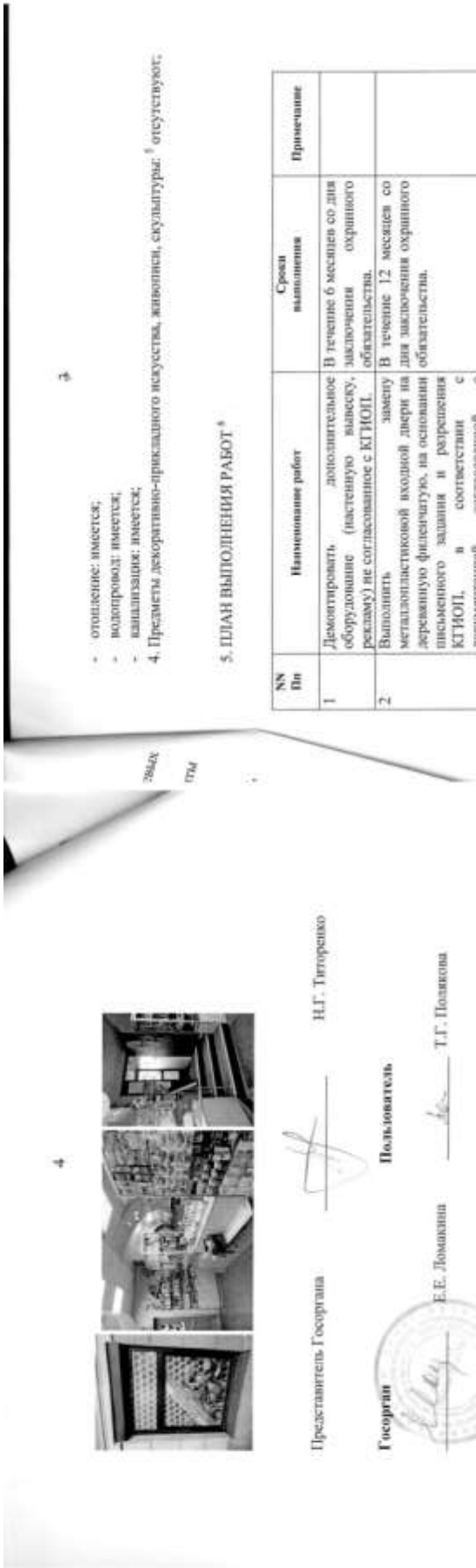

- отопление: имеется;
- водопровод: имеется;
- канализация: имеется;
- 4. Предметы декоративно-прикладного искусства, живописи, скульптуры: ⁵ отсутствуют.

5. ПЛАН ВЫПОЛНЕНИЯ РАБОТ⁶

№№ Дп	Наименование работ	Сроки выполнения	Примечание
1	Демонтировать дополнительное оборудование (настенную вывеску, рекламу) не согласованное с КТНОП.	В течение 6 месяцев со дня заключения охранного обязательства.	
2	Выполнить замену металлической входной двери на деревянную филенчатую, на основании письменного задания и разрешения КТНОП, в соответствии с документацией согласованной с КТНОП.	В течение 12 месяцев со дня заключения охранного обязательства.	

6. ФОТОФИКСАЦИЯ

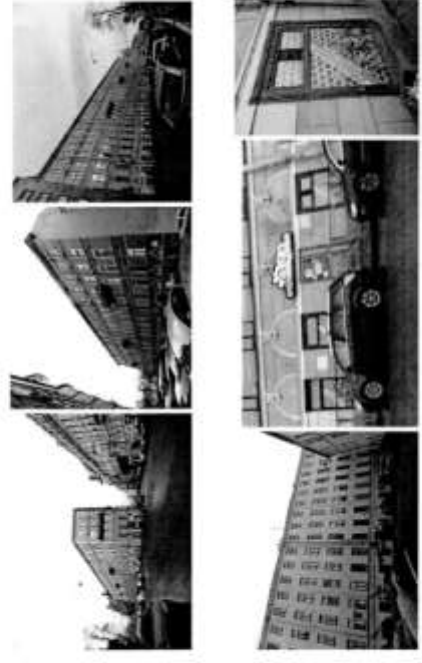

Представитель Государства:  Н.Г. Титоренко

Пользователь:  Е.Е. Домокина

Госоргани:  Т.Г. Поликова

¹ если элемент здания, указанный в подпункте «а», не существовал ранее, в тексте акта осмотра технического состояния помещения указывается - «отсутствует»; если элемент здания существовал ранее, но на сегодняшний день утрачен, в тексте акта осмотра технического состояния помещения указывается - «утрачен».

² в тексте акта осмотра технического состояния помещения указывается точное место расположения каждого из элементов, перечисленных в подпункте «а».

Если элемент не существовал ранее, в тексте акта осмотра технического состояния помещения указывается - «отсутствует»; если элемент существовал ранее, но на сегодняшний день утрачен, в тексте акта осмотра технического состояния помещения указывается - «утрачен».

³ в тексте акта осмотра технического состояния помещения точно указываются помещения, в которых находится элемент интерьера, перечисленные в подпункте «а».

Если элемент интерьера не существовал ранее, в тексте акта осмотра технического состояния помещения указывается - «отсутствует»; если элемент интерьера существовал ранее, но на сегодняшний день утрачен, в тексте акта осмотра технического состояния помещения указывается - «утрачен».

⁴ в тексте акта осмотра технического состояния помещения в случае отсутствия элементов инженерных коммуникаций, перечисленных в подпункте «а», указывается - не имеется.

⁵ при отсутствии предметов декоративно-прикладного искусства, живописи, скульптуры, в тексте акта осмотра технического состояния помещения указывается - «отсутствует»; при наличии, в тексте акта осмотра технического состояния помещения указывается, что перечень предметов декоративно-прикладного искусства, живописи и скульптуры определяется описанием, составляющей неотъемлемую часть охранного обязательства.

⁶ в случае, если на дату составления акта осмотра технического состояния помещения(ов), выполняемого(ых) в Санкт-Петербурге, приходится в удовлетворительном состоянии, и отсутствует необходимость выполнения работ, в таблице оценок выполнения работ указывается - «на требуется выполнение работ в помещении(ов), расположенном(ых) в Санкт-Петербурге, на дату составления акта осмотра технического состояния помещения».



 S. Shaf 11.07.2014

 T.V. Savitskaya

Приложение № 2
к охранный обязательству
от 11.04.2011 № 16466

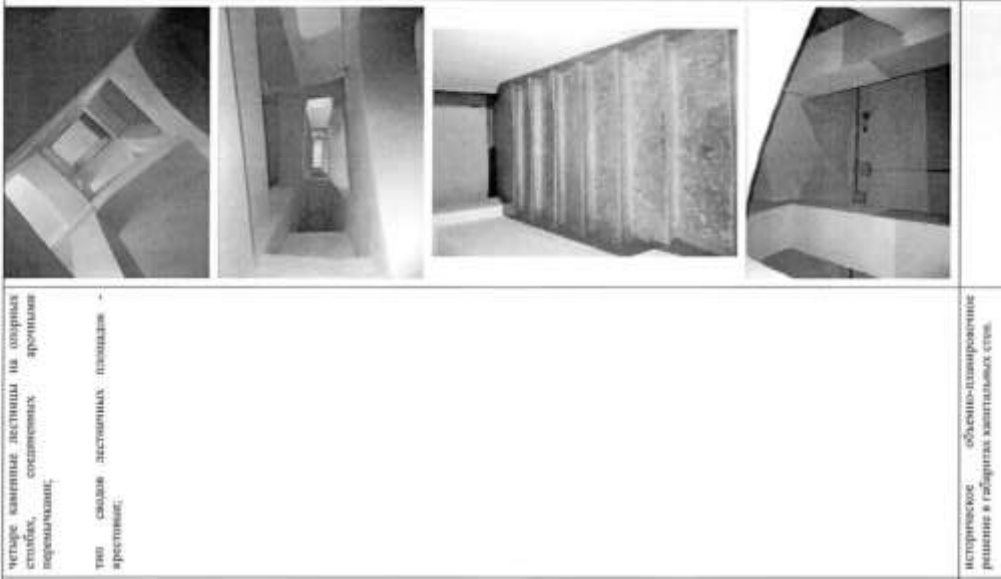

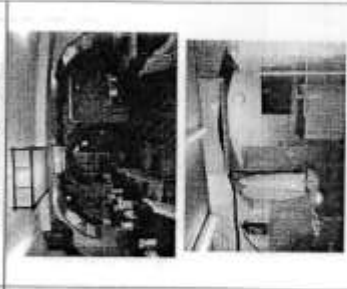

Перечень
предметов охраны выявленного объекта культурного наследия «Дом Г.Р. Державина (Кульковская),
расположенного по адресу:
Санкт-Петербург, Адмиралтейский район, пр. Римского-Корсакова, д. 2, литера А.

<p>3) Объемно-планировочные решения:</p> <p>историческое объемно-планировочное решение в габаритах капитальных стен.</p>	
--	--





<p>Ж И П</p> <p>2) Виды предмета охраны</p>	<p>3</p> <p>Значения предмета охраны</p>	<p>4</p> <p>Фотофиксация</p>
<p>1) Историко-архитектурные решения.</p>	<p>исторические габариты и конфигурация двух капитальных лицевых корпусов, включая воротный проезд;</p> <p>исторические конфигурация и габариты трех лицевых корпусов.</p>	
<p>2) Конструктивная система здания</p>	<p>историческое наружное и внутреннее капитальные стены (кирпичные);</p> <p>тип свода перекрытий первого этажа - арched, с распалубками;</p> <p>исторические отметки плоских межэтажных перекрытий;</p>	



3

<p>4</p> <p>Архитектурно-художественное решение фасадов:</p>	<p>линовые (северный и северо-восточный) фасады: материал и характер отделки фактурой поверхности - облицовка из камня известняком, руст и урочище первого и второго этажей, гладкая и фактурная штукатурка;</p>	
	<p>местоположение, габариты и конфигурация оконных и дверных проемов;</p> <p>для первого этажа - ширина и высота отступа дверных и оконных проемов;</p> <p>исторический рисунок и материал (дерево) заполнения оконных и дверных проемов;</p>	
	<p>цвет, блески и урочище первого этажа - известняковая, три легких хромированных - металлах (черный металл), темная известняковая (лито), рисунок;</p>	
	<p>междурядные карнизы;</p>	
	<p>декоративное оформление оконных проемов 1-3 этажей - профилированные аркокапители с эмалевым покрытием, декорированным лаковым акрилом, акриловыми эмалью, эмалевые карнизы декорированные лаковым акрилом, фигурные профилированные молдинги, лаковые сайдинги, декоративные поликомпозитные, армированные стеклопластиком консоли;</p> <p>профилированные металлические карнизы с антикоррозийным покрытием;</p>	

4

	<p>дворовые фасады: материал и характер отделки фактурой поверхности - облицовка из камня известняком, гладкая штукатурка;</p> <p>местоположение, габариты и конфигурация оконных и дверных проемов;</p> <p>исторический рисунок и материал (дерево) заполнения оконных и дверных проемов;</p> <p>профилированные металлические карнизы.</p>	
		
		
		
		

СОГЛАШЕНИЕ № 1

о внесении изменений в охранные обязательства от 20.03.2014 № 12753 по обеспечению сохранности помещения № 45-Н, расположенного в выделенном объекте культурного наследия "Дом Г.Р. Державина (Кукушкиных)" по адресу: Санкт-Петербург, Садовая ул., д. 51, лит. А (согласно приложению КГИОП от 20.02.2001 № 15: Садовая ул. 51, Римского-Корсакова пр. 2)

Санкт-Петербург

15 мая 2016

Комитет по государственному контролю, использованию и охране памятников истории и культуры (далее - Госоргин) в лице начальника управления по охране и использованию объектов культурного наследия КГИОП Ломакиной Е.Е., действующей на основании доверенности от 17.01.2012 № 7776, и индивидуальной предприниматель Поликова Татьяна Германовна (далее - Пользователь), действующий на основании свидетельства о внесении в Единый государственный реестр индивидуальных предпринимателей запись об индивидуальном предпринимателе, зарегистрированном до 1 января 2004 г. на бланке серии 78 № 001530761 от 26.11.2004, согласился о нижеследующем:

1. Внести в охранные обязательства от 20.03.2014 № 12753 следующие изменения:

1.1. Изложить абзац третий и четвертый пункта 1 охранных обязательств в следующей редакции:

Основание для заключения охранного обязательства на Помещение: договор аренды от 22.10.2014 № 11-А270291; акт сдачи-приема работных помещений (строчкой) от 22.10.2014;

2. Настоящее Соглашение является неотъемлемой частью охранного обязательства от 20.03.2014 № 12753.

3. Настоящее Соглашение заключено в четырех экземплярах, из которых: 2 экз. - у Госоргина, 2 экз. - у Пользователя.

Госоргин



Пользователь

(подпись) Т.Г. Поликова

Иск: Топошино И.Г.
Тел: 417-22-31





16.4.5. АКТ ОБСЛЕДОВАНИЯ

Санкт-Петербургское государственное казенное учреждение «Имущество Санкт-Петербурга»
Отдел проведения проверок и обследований земельных участков и объектов нежилого фонда

Акт осмотра объекта нежилого фонда от 10.11.2023, расположенного по адресу: Санкт-Петербург, ул. Садовая, д. 51, лит. А, пом. 45-Н
Фото №1 (вход в помещение)



Фото №3 (ч.п.1)



Фото №5 (ч.п.1)



Фото №4 (ч.п.1)



Фото №6 (ч.п.1)



Санкт-Петербургское государственное казенное учреждение «Имущество Санкт-Петербурга»
Отдел проведения проверок и обследований земельных участков и объектов нежилого фонда

г. Санкт-Петербург «10» ноября 2023 г.

1. Адрес: г. Санкт-Петербург, ул. Садовая, д. 51, лит. А, пом. 45-Н
2. Площадь: 51,1 кв. м.
3. Этаж: цокольный
4. Вход: отдельный с улицы
5. Кадастровый номер: 78:32:0001150:65
6. Состояние: удовлетворительное
7. Элементы благоустройства: визуально выявлены элементы электрозащиты, водоснабжения, канализации.
8. Обследование проводилось с использованием документов технического и кадастрового учета: поэтажный план из выписки ЕГРН от 27.09.2023г.
9. В результате обследования объекта нежилого фонда установлено: Помещение используется бывший арендатор ИП Полякова Татьяна Германовна под магазин «Премьерство». Визуально выявлены перепланировки: В перегородке между ч.п.1 и ч.п.3 оборудована дверной проем (фото №8).

Фотофиксация произведена на фотоаппарат Nikon COOLPIX AW130 № 42029992

Лицо, ответственное за обеспечение доступа: ИП Полякова Т.Г. +7931-215-56-29

Приложение: материалы фотофиксации на 3 л.

Инспектор по обследованию ОНФ отдела проведения проверок и обследований земельных участков и объектов нежилого фонда СПб ГКУ «Имущество Санкт-Петербурга»

Акт согласован:

Начальник отдела проведения проверок и обследований земельных участков и объектов нежилого фонда СПб ГКУ «Имущество Санкт-Петербурга»

(подпись) Якушев Д.А. (ФИО)

(подпись) Яковлев А.Р. (ФИО)

Санкт-Петербургское государственное казенное учреждение
 «Имущество Санкт-Петербурга»
 Отдел проведения проверок и обследований
 земельных участков и объектов нежилого фонда

Акт осмотра объекта нежилого фонда от 10.11.2023, расположенного по адресу:
 Санкт-Петербург, ул. Садовая, д. 51, лит. А, пом. 45-Н
 Фото №13 (ч.п.4)



4

Санкт-Петербургское государственное казенное учреждение
 «Имущество Санкт-Петербурга»
 Отдел проведения проверок и обследований
 земельных участков и объектов нежилого фонда

Акт осмотра объекта нежилого фонда от 10.11.2023, расположенного по адресу:
 Санкт-Петербург, ул. Садовая, д. 51, лит. А, пом. 45-Н
 Фото №7 (ч.п.1)



Фото №7 (ч.п.1)



Фото №8 (ч.п.1)



Фото №9 (ч.п.2)



Фото №10 (ч.п.2)



Фото №11 (ч.п.2)



Фото №12 (ч.п.3)

3



16.4.6. Письмо ГУ МЧС РФ по СПб

2

Санкт-Петербург, ул. Кувбышева, д. 1/5, пом. 4-Н;
Санкт-Петербург, Кузнечовская ул., д. 44, лит. А,
числятся защитные сооружения гражданской обороны.

Заместитель начальника Главного управления
(по антитеррористической деятельности и
оперативному планированию)



С.В. Зайирский

03.03.2023

Заместителю директора
СПб ГКУ «Имущество»
Санкт-Петербурга»

Очковской О.С.

ул. Новгородская, д. 20, лит. А, пом. 2-Н
Санкт-Петербург, 191124



МЧС РОССИИ

ГЛАВНОЕ УПРАВЛЕНИЕ
МИНИСТЕРСТВА РОССИЙСКОЙ ФЕДЕРАЦИИ
ПО ДЕЛАМ ГРАЖДАНСКОЙ ОБОРОНЫ,
КРЕПКОСТИ И ЗАЩИТЫ
ПОСЛЕДСТВИЙ СТИХИЙНЫХ БЕДСТВИЙ
ПО Г. САНКТ-ПЕТЕРБУРГУ
(Главное управление МЧС России
по г. Санкт-Петербургу)

ул. Большая Морская, д. 60, лит. А
г. Санкт-Петербург, 190031
тел. (812) 716-23-00, факс (812) 571-53-34
22.02.2023 № 110-120-1965
На № 04-21-13697/23-0-0 от 10.07.2022

О предоставлении учетных данных

Уважаемая Ольга Сергеевна!

Главное управление МЧС России по г. Санкт-Петербургу
(далее – Главное управление) на Ваш запрос сообщает, что по итогам
инвентаризации защитных сооружений гражданской обороны 2018 года,
проведенной в соответствии с Постановлением Правительства
Санкт-Петербурга от 01.08.2018 № 630, объекты недвижимости, расположенные
по адресам:

Санкт-Петербург, 8-я линия В.О., д. 55, лит. А, пом. 8-Н;
Санкт-Петербург, ул. Боровая, д. 26-28, лит. А, пом. 7-Н;
Санкт-Петербург, Гагаринская ул., д. 25, лит. А, пом. 9-Н;
Санкт-Петербург, Авангардная ул., д. 33, лит. А, пом. 3-Н;
Санкт-Петербург, Садовая ул., д. 88, лит. Б, пом. 15-Н;
Санкт-Петербург, Садовая ул., д. 88, лит. Б, пом. 17-Н;
Санкт-Петербург, Институтский пр., д. 3, корп. 1, лит. А, пом. 4-Н;
Санкт-Петербург, Садовая ул., д. 51, лит. А, пом. 45-Н;
Санкт-Петербург, ул. Англовова-Овсенко, д. 3, лит. Н, пом. 7-Н;
Санкт-Петербург, Литтейный пр., д. 10, лит. А, пом. 5-Н;
Санкт-Петербург, 4-я Советская ул., д. 46/8, лит. А, пом. 4-Н;
Санкт-Петербург, пр. Стрелок, д. 67, корп. 3, лит. А, пом. 46-Н;
Санкт-Петербург, Энгельса пр., д. 55, лит. А, пом. 1-С;
Санкт-Петербург, пр. Бакунина, д. 13, лит. А, пом. 1-Н;
Санкт-Петербург, ул. Орбели, д. 27, корп. 1, лит. А, пом. 2-Н,
не являются защитными сооружениями гражданской обороны.

По адресам:



Петровская Сергей Владимирович
8 (812) 247-69-95

СПб ГКУ «Имущество СПб»
ИД 04-21-13697-0-0
от 03.03.2023



16.4.7. АКТ О ТЕХНОЛОГИЧЕСКОМ ПРИСОЕДИНЕНИИ. ТЕХНИЧЕСКИЕ УСЛОВИЯ

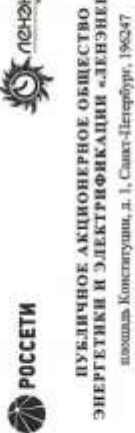

адрес: 8 (800) 700-14-71, факс: 8 (812) 494-52-54, e-mail: obfiss@lenenergo.spb.ru, г/адрес: 8 (812) 494-31-71

АКТ об осуществлении технологического присоединения

№ 15-38244 от 22.06.2016 г.

Публичное акционерное общество «Ленэнерго» (далее по тексту - сетевая организация)

выпускаемое в дальнейшем сетевой организацией, и лиц

Начальника департамента технологического присоединения по СПб Леониду Владимировичу Тараканову,

(далее по тексту - представитель сетевой организации)

действующего на основании

доверенности 399-15 от 07.10.2015 г. (далее - доверенность, имея документ)

с одной стороны, и

Комитет по управлению городским имуществом

(далее по тексту - заявитель - физическое лицо)

инициируя в дальнейшем заявителем с другой стороны, вместе именуемые сторонами, оформили и подписали настоящий акт о нижеследующем.

Характеристики выполняемого присоединения: максимальная мощность: 4,72 (четыре целых и семидесят два сотых) кВт, с учетом оговоренно присоединяемых энергопринимающих устройств заявителя; Энергопринимающие устройства заявителя: ВРУ объекта в совокупности с питающей, распределительной и групповой сетями.

№ объекта	Наименование объекта нежилого помещения	Адрес объекта
1	Санкт-Петербург, Садовая ул., д.51, лит.А, пом.45Н	

Перечень точек присоединения:

№ объекта	Точка присоединения (наименование питающей линии)	Описание точки присоединения	Уровень напряжения (кВ)	Местоположение (кВт)	Категория надежности питания (кВт)	Коэффициент реактивной мощности (пф)	Характеристики реактивной мощности (кВ·А)	Рекомендуемая мощность и пределы автоматизации
1	РУ-0,38 кВ к/к № 1665 (через РПТ1 5250, распределительную сеть дома) № 51, лит. А по Садовой ул. (через распределительную сеть дома)	комплектное совмещение коммутационных аппаратов 0,38 кВ и кабельных линий № 1665 и кабельных аппаратов кабельных линий 0,38 кВ, отходящих в сторону ГРУЦ дома № 51, лит. А по Садовой ул. (через распределительную сеть дома)	0,38/0,22	4,72	3	0,35	-	-

Приборы учета (с измерительные комплексы):

Точка присоединения № объекта	Измерительные комплексы				Измерительные трансформаторы			
	Место установки	Тип	Класс точности	Место установки	Класс точности	Место установки	Тип	Класс точности
1	Учет электроэнергии организован в соответствии с требованиями раздел X Основных условий функционирования розничных рынков, утвержденных Постановлением Правительства РФ № 442 от 04.05.2012 г.							

Прочие сведения:
Акт об осуществлении технологического присоединения: № 15-449-ДР (рег. № 154413 от 19.06.2015г.) - аннулируется.

Стороны подтверждают, что технологическое присоединение энергопринимающих устройств (энергетических установок) к электрической сети сетевой организации выполнено в соответствии с правилами и нормами. Заявитель претензий по оказанию услуг к сетевой организации не имеет.

Подпись стороны: Заявитель: КЗЮ СПб
Сетевая организация: ПАО «Ленэнерго»

Начальник департамента технологического присоединения по СПб: [Подпись и печать]

Председатель: [Подпись и печать]

Членов Управления: [Подпись и печать]

Сектор с истекшим сроком действия: [Подпись и печать]

Итого: 15-38244-ДР

