

ПРАВИТЕЛЬСТВО САНКТ- ПЕТЕРБУРГА  
КОМИТЕТ ИМУЩЕСТВЕННЫХ ОТНОШЕНИЙ САНКТ-ПЕТЕРБУРГА

РЕШЕНИЕ

о проведении аукциона на право заключения договора аренды объекта нежилого фонда,  
находящегося в государственной собственности Санкт-Петербурга

от 14.05.2024

№ 05-15-2024/91/24-00

В соответствии с распоряжением Комитета имущественных отношений Санкт-Петербурга от 31.07.2019 № 127-р «О проведении аукционов на право заключения договоров аренды объектов нежилого фонда, находящихся в государственной собственности Санкт-Петербурга»:

1. Провести торги в форме аукциона на право заключения договора аренды объекта нежилого фонда (далее – Аукцион), находящегося в государственной собственности Санкт-Петербурга (далее – Объект), расположенного по адресу: Санкт-Петербург, пр. Ветеранов, д. 154, литера А, пом. 3-Н.

Район Санкт-Петербурга: Красносельский

Кадастровый номер: 78:40:0008480:5372

Этаж: цокольный

Общая площадь: 149,2 кв.м

Входы: 1 отдельный с улицы

Элементы благоустройства: электроснабжение, отопление, водоснабжение, канализация

Целевое назначение: нежилое

2. Акционерному обществу «Фонд имущества Санкт-Петербурга» обеспечить организацию Аукциона.

3. Проведение Аукциона осуществляется в электронной форме.

4. Установить, что:

4.1. Договор аренды Объекта заключается на 10 лет.

4.2. Начальная цена составляет 950 000 (девятьсот пятьдесят тысяч рублей 00 копеек) (без учета НДС).

5. Ограничения, обременения в отношении Объекта, определяемые в соответствии с заключениями уполномоченных исполнительных органов государственной власти и сведениями из Единого государственного реестра недвижимости: Объект расположен вне границ зон охраны и защитных зон объектов культурного наследия на территории Санкт-Петербурга.

6. Информация о наличии (отсутствии) перепланировок/переустройства Объекта, не согласованных в установленном порядке: отсутствует.

7. Информация о наличии (отсутствии) технологического присоединения энергопринимающих устройств, необходимых для электроснабжения Объекта к электрическим сетям: 5 (пять) кВА.

8. Участниками Аукциона могут являться только физические лица, не являющиеся индивидуальными предпринимателями и применяющие специальный налоговый режим «Налог на профессиональный доход», субъекты малого и среднего предпринимательства, имеющие право на поддержку органами государственной власти и органами местного самоуправления в соответствии с частями 3 и 5 статьи 14 Федерального закона от 24.07.2007 №209-ФЗ «О развитии малого и среднего предпринимательства в Российской Федерации», или организации, образующие инфраструктуру поддержки субъектов малого и среднего предпринимательства.

Заместитель  
Комитета

председателя

ДОКУМЕНТ ПОДПИСАН  
ЭЛЕКТРОННОЙ ПОДПИСЬЮ

Сертификат 30A938D147CAB513E536F99D7AA574DC  
Владелец Федоров Кирилл Валентинович  
Действителен с 15.06.2023 по 07.09.2024

К.В.Федоров



Филиал публично-правовой компании "Роскадастр" по Санкт-Петербургу  
полное наименование органа регистрации прав

Выписка из Единого государственного реестра недвижимости об основных характеристиках и зарегистрированных правах на объект недвижимости

Сведения об основных характеристиках объекта недвижимости

На основании запроса от 12.03.2024, поступившего на рассмотрение 12.03.2024, сообщаем, что согласно записям Единого государственного реестра недвижимости:

Раздел 1 Лист 1

Помещение			
вид объекта недвижимости			

Лист № 1 раздела 1	Всего листов раздела 1: 1	Всего разделов: 3	Всего листов выписки: 3
--------------------	---------------------------	-------------------	-------------------------

12.03.2024г. № КУВИ-001/2024-71408692	
Кадастровый номер:	78:40:0008480:5372

Номер кадастрового квартала:	78:40:0008480
Дата присвоения кадастрового номера:	14.09.2012
Ранее присвоенный государственный учетный номер:	Кадастровый номер 78:40:8480:33:64:1; Кадастровый номер 78:8480:0:64:1
Местоположение:	г.Санкт-Петербург, проспект Ветеранов, дом 154, литера А, помещение 3-Н
Площадь, м2:	149.2
Назначение:	Нежилое
Наименование:	Нежилое помещение
Номер, тип этажа, на котором расположено помещение, машино-место	Этаж № цокольный
Вид жилого помещения:	данные отсутствуют
Кадастровая стоимость, руб:	13103623.04
Кадастровые номера иных объектов недвижимости, в пределах которых расположен объект недвижимости:	78:40:0008480:3046
Виды разрешенного использования:	данные отсутствуют
Сведения об отнесении жилого помещения к определенному виду жилых помещений специализированного жилищного фонда, к жилым помещениям наемного дома социального использования или наемного дома коммерческого использования:	данные отсутствуют
Статус записи об объекте недвижимости:	Сведения об объекте недвижимости имеют статус "актуальные, ранее учтенные"
Особые отметки:	данные отсутствуют
Получатель выписки:	Попова Полина Владимировна, действующий(ая) на основании документа "" САНКТ-ПЕТЕРБУРГСКОЕ ГОСУДАРСТВЕННОЕ КАЗЕННОЕ УЧРЕЖДЕНИЕ "ИМУЩЕСТВО САНКТ-ПЕТЕРБУРГА"

полное наименование должности	 ДОКУМЕНТ ПОДПИСАН ЭЛЕКТРОННОЙ ПОДПИСЬЮ Сертификат: 00ВВ056В7401СВ38D2В3576АСDС8425108 Владелец: ФЕДЕРАЛЬНАЯ СЛУЖБА ГОСУДАРСТВЕННОЙ РЕГИСТРАЦИИ, КАДАСТРА И КАРТОГРАФИИ Действителен: с 27.06.2023 по 19.09.2024	инициалы, фамилия

## Выписка из Единого государственного реестра недвижимости об основных характеристиках и зарегистрированных правах на объект недвижимости

## Сведения о зарегистрированных правах

Помещение			
вид объекта недвижимости			
Лист № 1 раздела 2	Всего листов раздела 2: 1	Всего разделов: 3	Всего листов выписки: 3
12.03.2024г. № КУВИ-001/2024-71408692			
Кадастровый номер:		78:40:0008480:5372	

1	Правообладатель (правообладатели):	1.1	Санкт-Петербург
	Сведения о возможности предоставления третьим лицам персональных данных физического лица:	1.1.1	данные отсутствуют
2	Вид, номер, дата и время государственной регистрации права:	2.1	Собственность 78-01-279/2001-671.1 14.01.2002 00:00:00
4	Сведения об осуществлении государственной регистрации сделки, права, ограничения права без необходимого в силу закона согласия третьего лица, органа:	4.1	данные отсутствуют
5	Ограничение прав и обременение объекта недвижимости:	не зарегистрировано	
6	Заявленные в судебном порядке права требования:	данные отсутствуют	
7	Сведения о возражении в отношении зарегистрированного права:	данные отсутствуют	
8	Сведения о возможности предоставления третьим лицам персональных данных физического лица	данные отсутствуют	
9	Сведения о наличии решения об изъятии объекта недвижимости для государственных и муниципальных нужд:	данные отсутствуют	
10	Сведения о невозможности государственной регистрации без личного участия правообладателя или его законного представителя:	данные отсутствуют	
11	Правопритязания и сведения о наличии поступивших, но не рассмотренных заявлений о проведении государственной регистрации права (перехода, прекращения права), ограничения права или обременения объекта недвижимости, сделки в отношении объекта недвижимости:	отсутствуют	

полное наименование должности	 ДОКУМЕНТ ПОДПИСАН ЭЛЕКТРОННОЙ ПОДПИСЬЮ	инициалы, фамилия
	Сертификат: 00BV056B7401CB38D2B3576ACDC8425108 Владелец: ФЕДЕРАЛЬНАЯ СЛУЖБА ГОСУДАРСТВЕННОЙ РЕГИСТРАЦИИ, КАДАСТРА И КАРТОГРАФИИ Действителен: с 27.06.2023 по 19.09.2024	

Выписка из Единого государственного реестра недвижимости об основных характеристиках и зарегистрированных правах на объект недвижимости

План расположения помещения, машино-места на этаже (плане этажа)

Помещение			
вид объекта недвижимости			
Лист № 1 раздела 5	Всего листов раздела 5: 1	Всего разделов: 3	Всего листов выписки: 3
12.03.2024г. № КУВИ-001/2024-71408692			
Кадастровый номер: 78:40:0008480:5372		Номер этажа (этажей): цокольный	

План этажа (части этажа), план объекта недвижимости (части объекта недвижимости)

План части цокольного этажа  
Масштаб 1:200

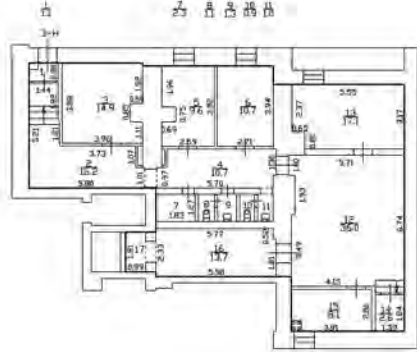

ИЖ-300  
ИЖ-055

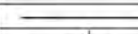
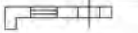
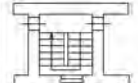
Условные обозначения	
	- Часть границы геометрической фигуры помещения
	- Стена с окном и дверью
	- Лестница

Масштаб 1:200

 ДОКУМЕНТ ПОДПИСАН ЭЛЕКТРОННОЙ ПОДПИСЬЮ	Сертификат: 00BV056V7401CB38D2B3576ACDC8425108 Владелец: ФЕДЕРАЛЬНАЯ СЛУЖБА ГОСУДАРСТВЕННОЙ РЕГИСТРАЦИИ, КАДАСТРА И КАРТОГРАФИИ Действителен: с 27.06.2023 по 19.09.2024	инициалы, фамилия
ПОЛНОЕ НАИМЕНОВАНИЕ ДОЛЖНОСТИ		

# СПРАВКА ДЛЯ РАСЧЕТА АРЕНДНОЙ ПЛАТЫ



## 1. Сведения об объекте.

Адрес объекта:

Район	Красносельский	Улица	проспект Ветеранов	
Номер дома	154	Корпус	Литера	A

Описательный адрес (угловых и сквозных строений):

проспект Ветеранов, дом 154

Тип здания:

<input checked="" type="checkbox"/>	Капитальное
<input type="checkbox"/>	Капитальное деревянное

Тип объекта аренды:

<input type="checkbox"/>	здание	<input type="checkbox"/>	часть здания
<input type="checkbox"/>	сооружение	<input type="checkbox"/>	часть сооружения
<input checked="" type="checkbox"/>	помещение(я)	<input type="checkbox"/>	часть(и) помещения(й)

Номер объекта учета \*:

Номер помещения(й) (части(ей)), сдаваемого(ых) в аренду \*\*:

3-Н	3-Н
-----	-----

Занимаемые этажи:

<input type="checkbox"/>	1-й этаж
<input type="checkbox"/>	2-й этаж (с лифтом)
<input type="checkbox"/>	2-й этаж (без лифта)
<input type="checkbox"/>	Выше 2-го (с лифтом)
<input type="checkbox"/>	Выше 2-го (без лифта)
<input type="checkbox"/>	Подвал (с заглублением до 1.5 м включительно)
<input type="checkbox"/>	Подвал (с заглублением более 1.5 м)
<input type="checkbox"/>	Цоколь (с заглублением до 0.5 м включительно)
<input checked="" type="checkbox"/>	Цоколь (с заглублением более 0.5 м)

Элементы благоустройства здания:

<input checked="" type="checkbox"/>	Электроснабжение
<input checked="" type="checkbox"/>	Водоснабжение
<input checked="" type="checkbox"/>	Отопление
<input checked="" type="checkbox"/>	Канализация

Элементы благоустройства объекта учета \*:

<input checked="" type="checkbox"/>	Электроснабжение
<input checked="" type="checkbox"/>	Водоснабжение
<input checked="" type="checkbox"/>	Отопление
<input checked="" type="checkbox"/>	Канализация

Элементы благоустройства объекта аренды \*\*:

<input checked="" type="checkbox"/>	Электроснабжение	<input checked="" type="checkbox"/>	Водоснабжение
<input checked="" type="checkbox"/>	Отопление	<input checked="" type="checkbox"/>	Канализация

Технический этаж

Входы в помещение:	Количество:	Номера по ситуационному плану:
С улицы отдельных:	1	1
С улицы общих:		
Со двора отдельных:		
Со двора общих:		
Через проходную:		

Общая площадь здания (кв. м):

(заполняется при учете ПОН)

Общая площадь объекта учета (кв. м):

149.2

Общая площадь помещения(й) (части(ей)), сдаваемого в аренду на занимаемом этаже (кв.м):

149.2     3-Н

Коэффициент потребительских качеств \*\*\*:

Общая площадь помещения(й) (части(ей)), сдаваемого(ых) в аренду на занимаемом этаже,

с учетом коэффициента потребительских качеств \*\*\*(кв. м):

Общая площадь объекта аренды (кв.м):

149.2

**Примечание:**

Общая площадь объекта учета по сведениям Единого государственного реестра недвижимости: 149.2 кв.м

В 2012 году в филиал ФГБУ «ФКП Росреестра» по Санкт-Петербургу сведения о помещении были переданы для включения в Государственный кадастр недвижимости (с 01.01.2017 - Единый государственный реестр недвижимости) – верно/неверно- (ненужное зачеркнуть)

Сведения о перепланировке и т.д.

Характеристики и тип входа в объект аренды указаны согласно Выписке из ЕГРН №КУВИ-001/2022-212663081 от 30.11.2022. Элементы благоустройства объекта аренды указаны по состоянию на 23.03.2023.

\* не заполняется при учете первичного объекта недвижимости

\*\* не заполняется, если объектом аренды является здание, сооружение

\*\*\* не заполняется, если объект аренды соответствует объекту учета

**2. Схема расположения входов.**

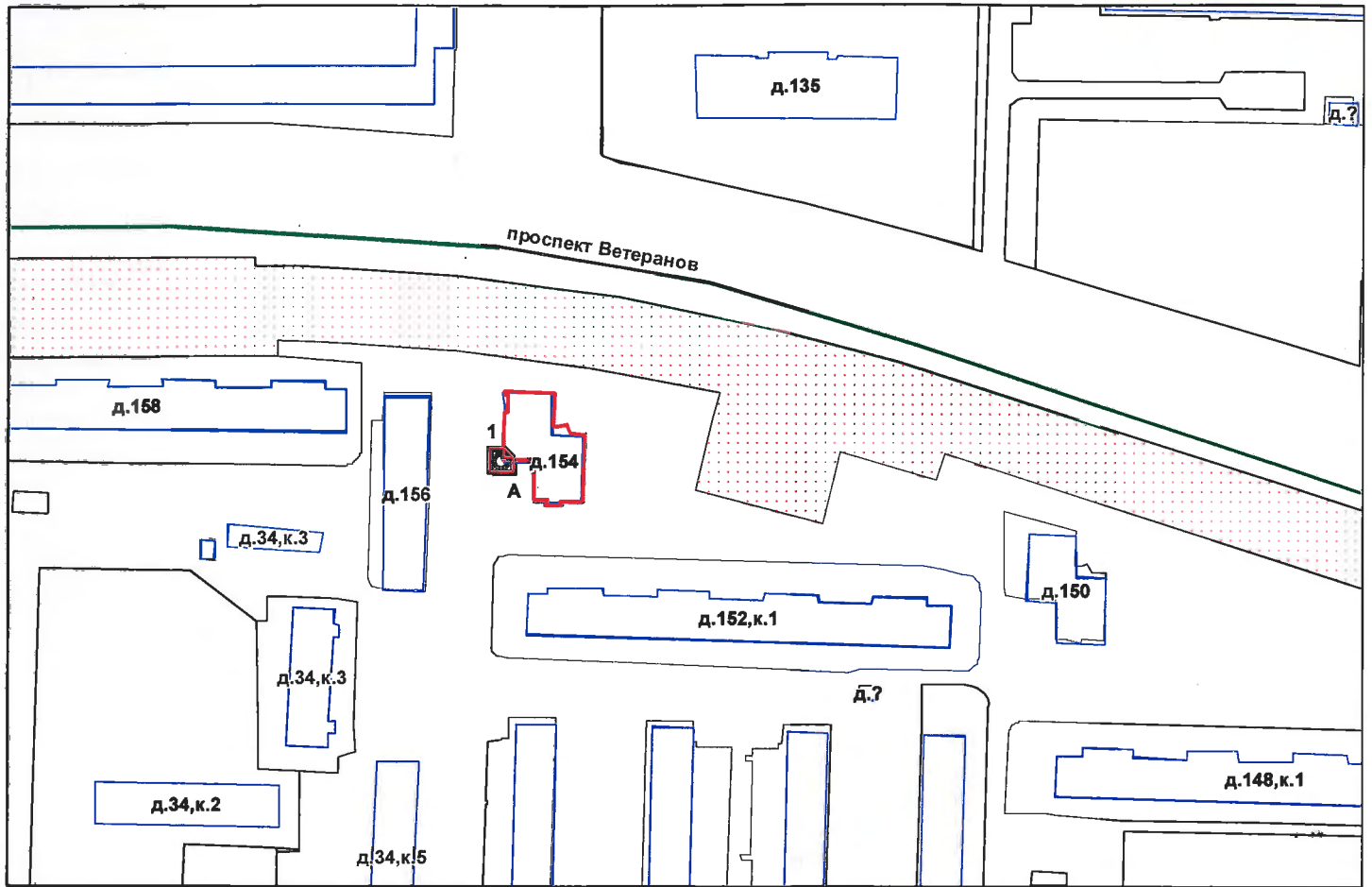

— - границы строения

Дополнительные сведения о строении: \_\_\_\_\_

**3. Ведомость координат центров входов.**

№ п/п	Характерная точка	№ вх.	Координаты центра входа		Примечание
			X, м	Y, м	
1	А	1	104524.08	82983.39	

Исполнитель: Короткевич И.Н.

Начальник ПИБ Южное департамента кадастровой деятельности:

М.Д.Ботева

Инженер ПИБ Южное департамента кадастровой деятельности

Район:

Красносельский

Дата: 06 апреля 2023 года

Н.М. Соловьева

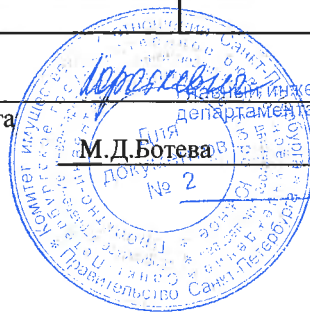



ПРАВИТЕЛЬСТВО САНКТ-ПЕТЕРБУРГА

КОМИТЕТ ПО ГОСУДАРСТВЕННОМУ  
КОНТРОЛЮ, ИСПОЛЬЗОВАНИЮ  
И ОХРАНЕ ПАМЯТНИКОВ ИСТОРИИ  
И КУЛЬТУРЫ

САНКТ-ПЕТЕРБУРГСКОЕ  
ГОСУДАРСТВЕННОЕ КАЗЕННОЕ  
УЧРЕЖДЕНИЕ  
"ЦЕНТР ИНФОРМАЦИОННОГО  
ОБЕСПЕЧЕНИЯ ОХРАНЫ ОБЪЕКТОВ  
КУЛЬТУРНОГО НАСЛЕДИЯ"  
(СПб ГКУ ЦИООКН)

ул. Зодчего Росси, д. 1-3, Санкт-Петербург, 191011  
тел. (812) 417-2232  
<http://cioookn.kgiop.gov.spb.ru>

№01-43-13086/23-0-1 от 05.06.2023

№ 01-43-13086/23-0-0 от 02.06.2023

На № 04-07-10755/23-0-0 от 02.06.2023

На Ваше обращение сообщаем, что объект по адресу: **198259, г.Санкт-Петербург, проспект Ветеранов, дом 154, литера А** не относится к числу объектов (выявленных объектов) культурного наследия.

Объект расположен вне границ зон охраны и защитных зон объектов культурного наследия на территории Санкт-Петербурга.

**Начальник отдела информации об  
объектах культурного наследия и  
режимах зон охраны**

ДОКУМЕНТ ПОДПИСАН  
ЭЛЕКТРОННОЙ ПОДПИСЬЮ

Сертификат 00CDFC792B66C41EB232883D93E72D081D  
Владелец **Коробкова Елена Валентиновна**  
Действителен с 11.10.2022 по 04.01.2024

**Е.В. Коробкова**

Сырцова Е.П.  
(812) 417-43-46





ПРАВИТЕЛЬСТВО САНКТ-ПЕТЕРБУРГА  
КОМИТЕТ ПО КОНТРОЛЮ ЗА ИМУЩЕСТВОМ  
САНКТ-ПЕТЕРБУРГА

АКТ  
обследования объекта нежилого фонда

Санкт-Петербург

23 июня 2023 года

Обследование начато в «10» час. «42» мин.  
Обследование окончено в «10» час. «55» мин.

На основании задания Комитета по контролю за имуществом Санкт-Петербурга от 21 июня 2023 года № 3840 сотрудниками Комитета по контролю за имуществом Санкт-Петербурга:

главным специалистом отдела контроля имущества Управления контроля использования имущества южных районов Санкт-Петербурга Бибиковой Л.Р.;

ведущим специалистом отдела контроля имущества Управления контроля использования имущества южных районов Санкт-Петербурга Шатравиной Е.В.  
в присутствии:

проведено обследование помещения, расположенного по адресу: Санкт-Петербург, проспект Ветеранов, дом 154, литера А, помещение 3-Н (далее – Объект).

**Кадастровый номер Объекта:** 78:40:0008480:5372.

**Реестровый номер Объекта (при наличии):** 0009К0094Н0001.

**Технические характеристики Объекта согласно информационным ресурсам и технической документации (при наличии):** площадь: 149.2 кв.м. Этаж: подвал. Вход: отдельный с улицы. Элементы благоустройства: электроснабжение, водоснабжение/водоотведение, теплоснабжение.

**Статус объекта культурного наследия:** сведения отсутствуют.

**Основание пользования (при наличии):** отсутствует.

**В ходе обследования проводилось:** осмотр, фотофиксация (Olimpus Tough TG-4(№ 3400590)).

**Обследование проводилось с использованием документов технического и кадастрового учета:** выписки из ЕГРН от 30.11.2022 № КУВИ-001/2022-212663081, являющейся приложением к обращению СПб ГКУ «Имущество Санкт-Петербурга» от 02.06.2023 № 04-07-10768/23-0-0.

**В результате проведения обследования установлено:**

**Доступ:**

Обеспечен

Не обеспечен

**Объект:**

Используется

Не используется

**Состояние Объекта\*:**

Евростандарт

Удовлетворительное

Отличное

Неудовлетворительное

Нормальное

**Вид использования Объекта:** не используется.

**Пользователь:** отсутствует.

\_\_\_\_\_ Е \_\_\_\_\_



**Перепланировка/переустройство:** не выявлены.

**Иные лица, использующие Объект:** отсутствуют.

**Подключение к сетям инженерного обеспечения (при наличии):**

электроснабжения

водоснабжения/водоотведения

\_\_\_\_\_ (указывается основание подключения (при наличии)\*\*

\_\_\_\_\_ (указывается основание подключения (при наличии)\*\*

газоснабжения

теплоснабжения

\_\_\_\_\_ (указывается основание подключения(при наличии)\*\*

\_\_\_\_\_ (указывается основание подключения(при наличии)\*\*

**Применение контрольно-кассовой техники на Объекте:**

применяется

не применяется

**Дополнительная информация:** доступ на Объект обеспечен представителем СПб ГКУ «Жилищное агентство Красносельского района Санкт-Петербурга». В ч.п. 9 отсутствует санитарно-техническое оборудование (раковина) (фото 7).

**Выявленные нарушения:** не выявлены.

**Приложение:**

Фототаблица

Копии документов технического учета

Иное:

\_\_\_\_\_  
Главный специалист

\_\_\_\_\_ (должность лица, проводившего обследование)

\_\_\_\_\_  
Ведущий специалист

\_\_\_\_\_ (должность лица, проводившего обследование)

\_\_\_\_\_  
(должность лица, присутствующего при проведении  
обследования)

\_\_\_\_\_  
(должность лица, присутствующего при проведении  
обследования)

\_\_\_\_\_  
(подпись)

\_\_\_\_\_  
(подпись)

\_\_\_\_\_  
(подпись)

\_\_\_\_\_  
(подпись)

\_\_\_\_\_  
/ Бибикова Л.Р. /

\_\_\_\_\_ (фамилия, имя, отчество)

\_\_\_\_\_  
/ Шатравина Е.В. /

\_\_\_\_\_ (фамилия, имя, отчество)

\_\_\_\_\_  
(фамилия, имя, отчество)

\_\_\_\_\_  
(фамилия, имя, отчество)

Копия акта получена\*\*\*

\_\_\_\_\_ (ФИО правообладателя (пользователя) Объекта, его уполномоченного представителя (при наличии документов, подтверждающих полномочия))

\*В соответствии с классификацией состояния объектов, указанных в постановлении Правительства Санкт-Петербурга от 21.12.2005 № 1958 «О порядке определения базовых ставок и коэффициентов, применяемых при расчете арендной платы за объекты нежилого фонда, арендодателем которых является Санкт-Петербург»

\*\*Указывается на основании документов, представленных пользователем Объекта

\*\*\*Предоставляется по письменному запросу правообладателя (пользователя) Объекта, его уполномоченного представителя

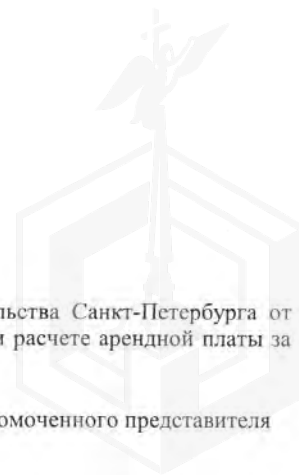

## ФОТОТАБЛИЦА

Фото 1



Описание: Вид на Объект снаружи

Фото 2

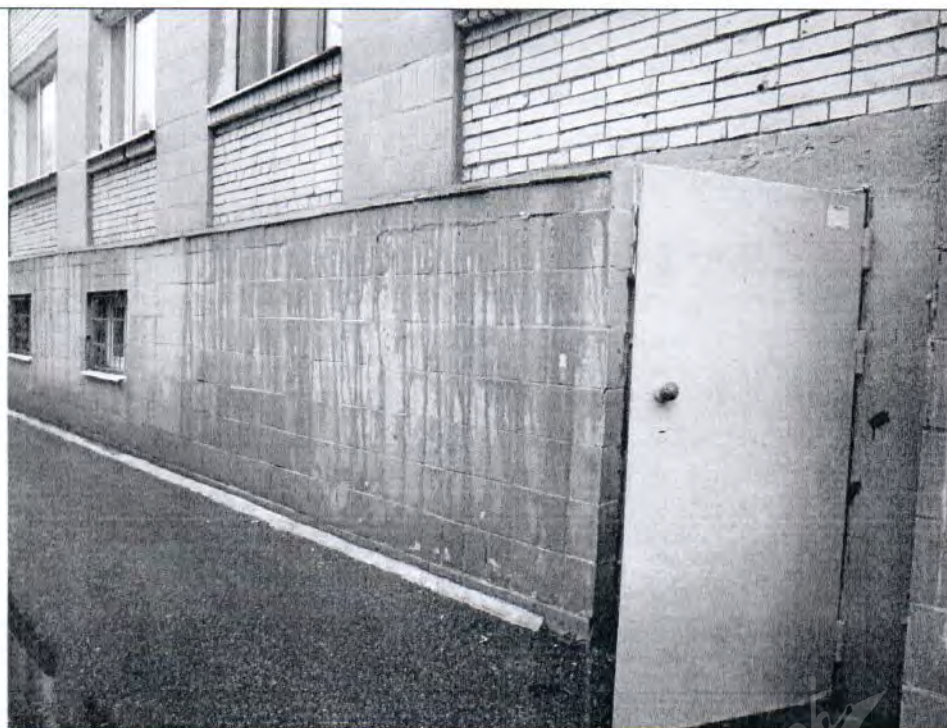

Описание: Вход на Объект

Ответственные за проведение обследования:

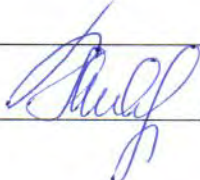
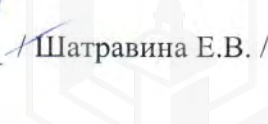
 / Бибикова Л.Р. /  
 / Шатравина Е.В. /

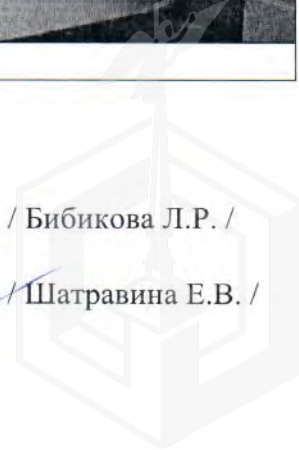

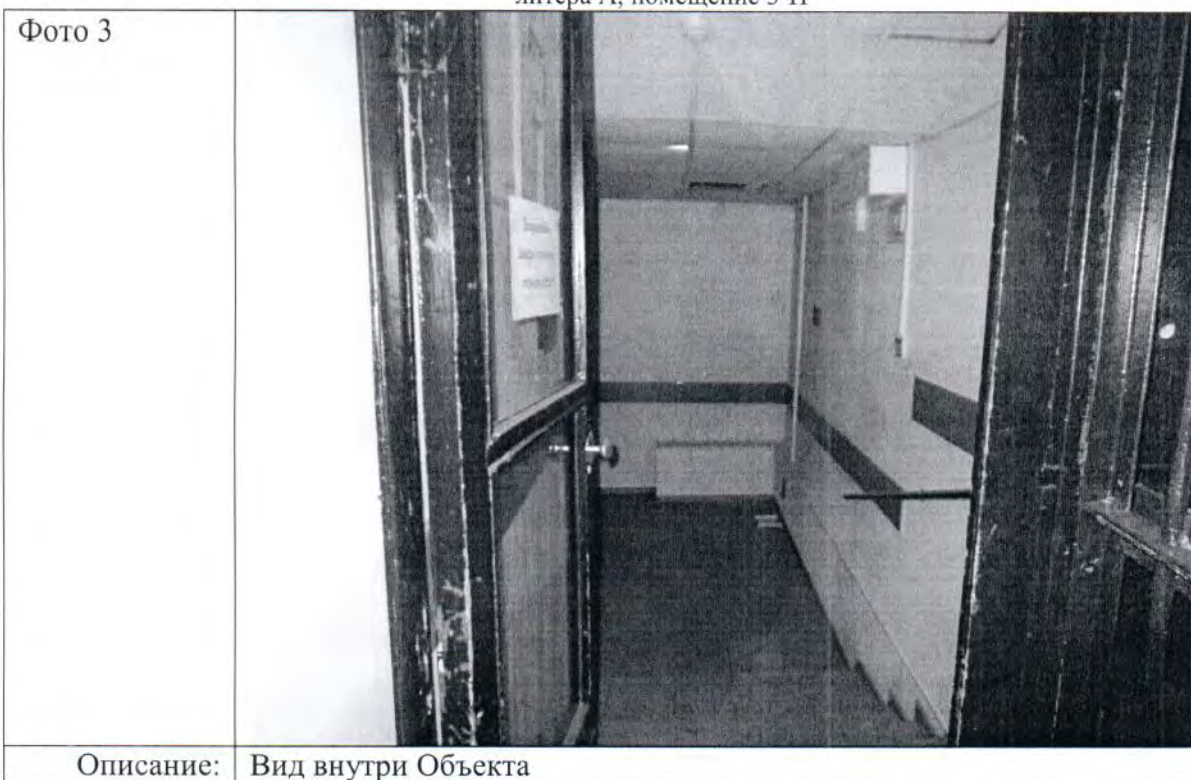

Ответственные за проведение обследования:

\_\_\_\_\_  
/ Бибикова Л.Р. /  
\_\_\_\_\_  
/ Шатравина Е.В. /

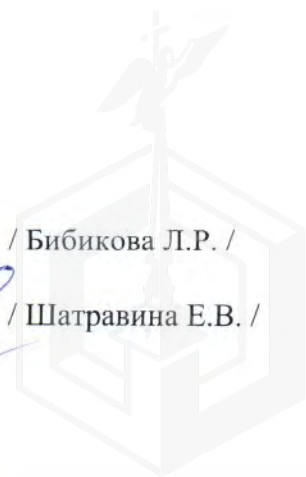

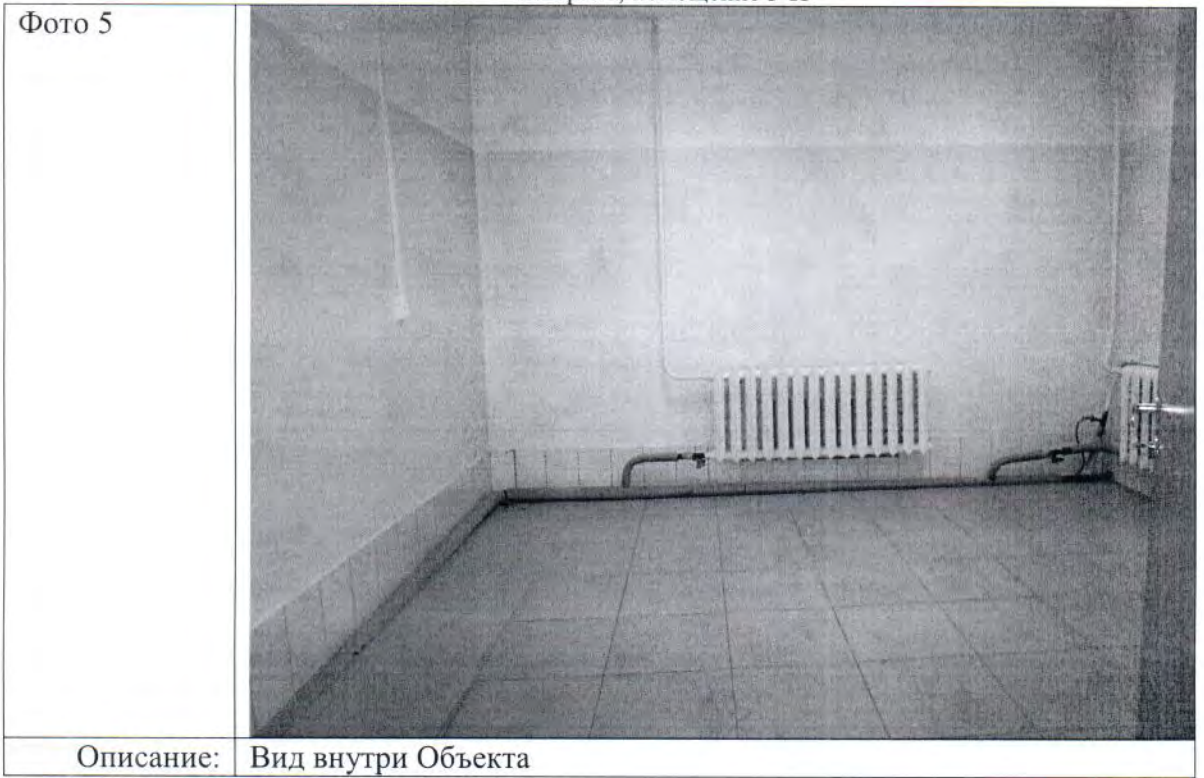

Ответственные за проведение обследования:

 / Бибикова Л.Р. /  
 / Шатравина Е.В. /



Фото 7



Описание: Вид внутри Объекта

Фото 8

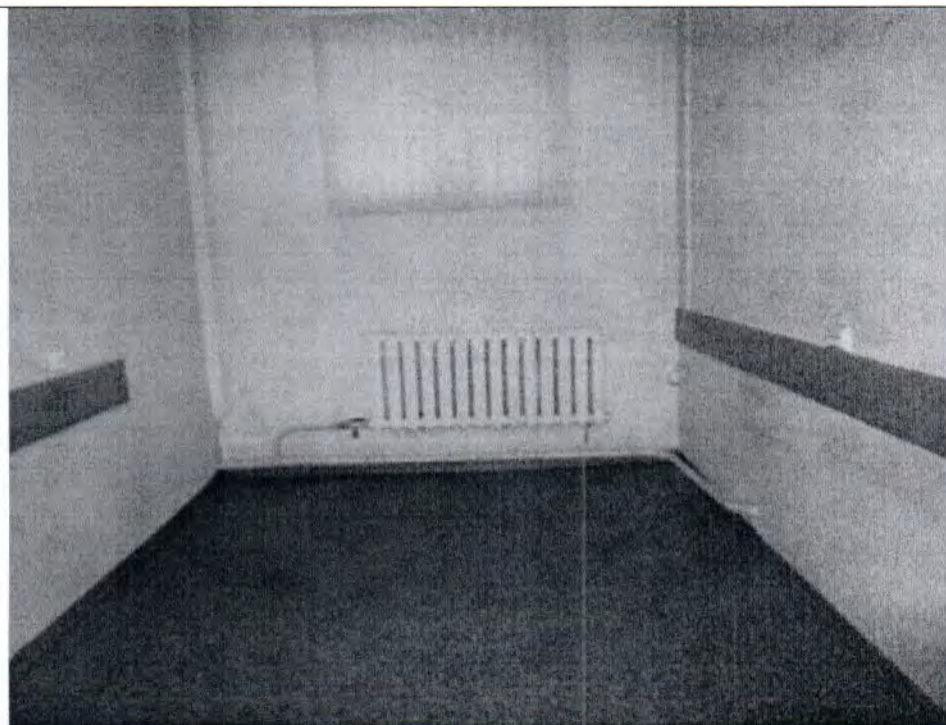

Описание: Вид внутри Объекта

Ответственные за проведение обследования:



/ Бибикова Л.Р. /

/ Шатравина Е.В. /



Фото 9



Описание: Вид внутри Объекта

Фото 10

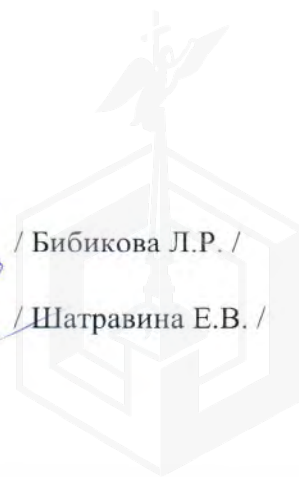

Описание: Вид внутри Объекта

Ответственные за проведение обследования:

\_\_\_\_\_  
/ Бибикова Л.Р. /  
\_\_\_\_\_  
/ Шатравина Е.В. /



Фото 11



Описание: Вид внутри Объекта

Фото 12

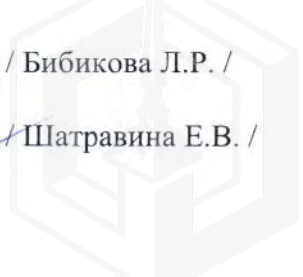
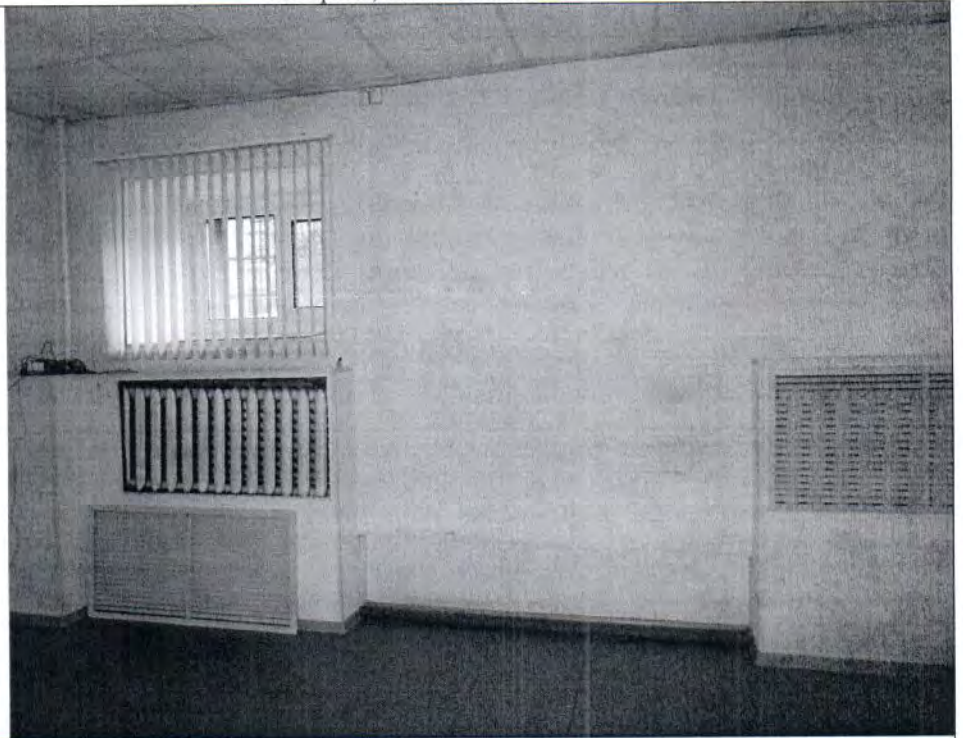

Описание: Вид внутри Объекта

Ответственные за проведение обследования:

A handwritten signature in blue ink, appearing to be 'Шатравина'.

/ Бибикова Л.Р. /

/ Шатравина Е.В. /

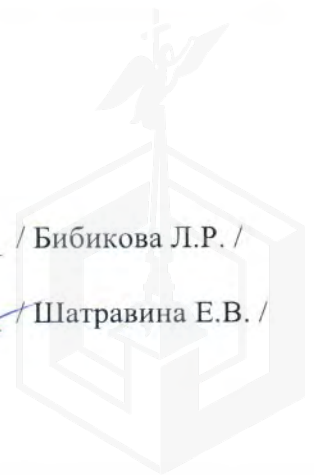

1 1.1 3-H 7 2.3 8 1.1 9 1.3 10 0.9 11 1.0

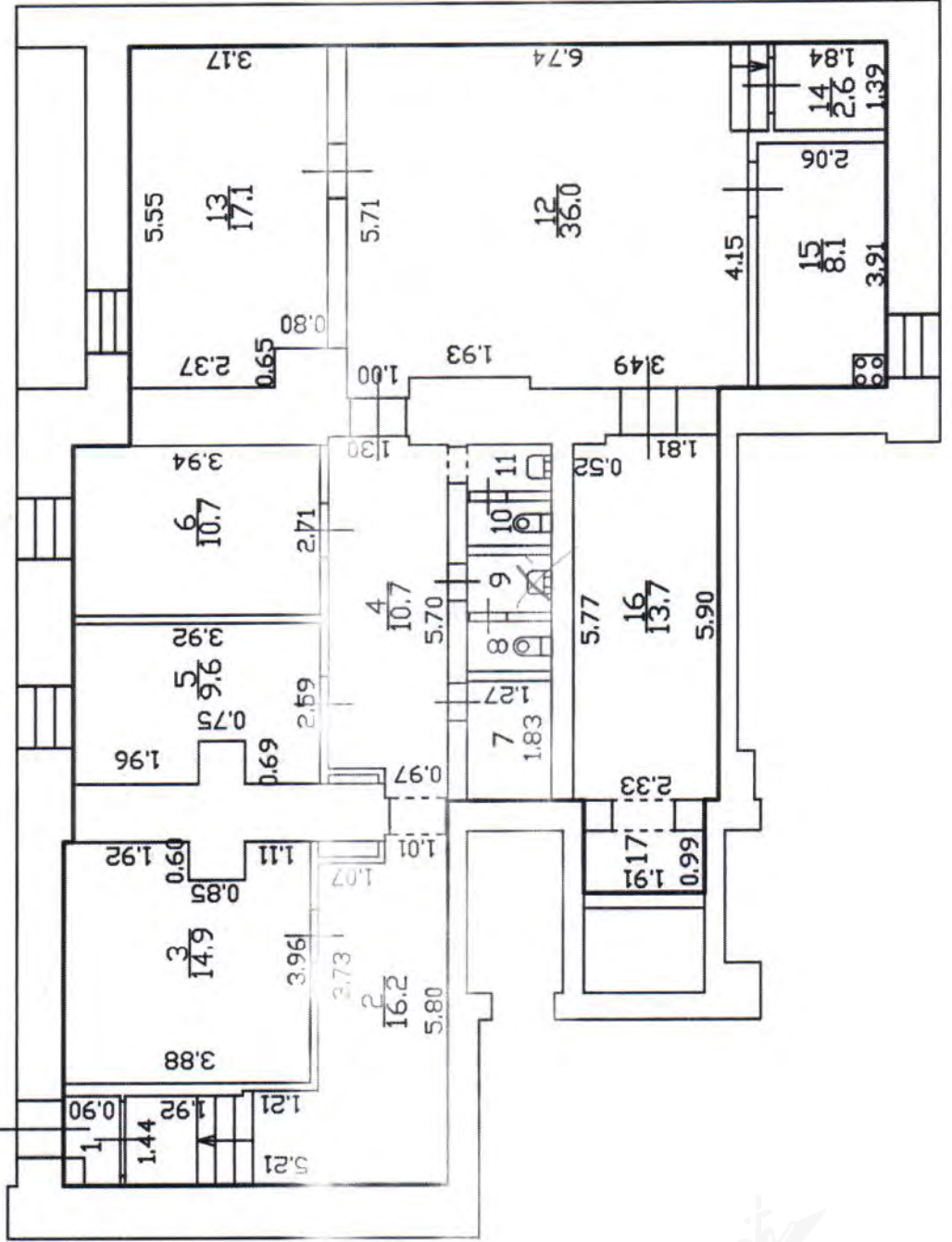

h=3.00  
-h=0.55

17  
1.9







ПРАВИТЕЛЬСТВО САНКТ-ПЕТЕРБУРГА  
КОМИТЕТ ПО КОНТРОЛЮ ЗА ИМУЩЕСТВОМ  
САНКТ-ПЕТЕРБУРГА

АКТ  
обследования объекта нежилого фонда

Санкт-Петербург

23 июня 2023 года

Обследование начато в «10» час. «42» мин.  
Обследование окончено в «10» час. «55» мин.

На основании задания Комитета по контролю за имуществом Санкт-Петербурга от 21 июня 2023 года № 3840 сотрудниками Комитета по контролю за имуществом Санкт-Петербурга:

главным специалистом отдела контроля имущества Управления контроля использования имущества южных районов Санкт-Петербурга Бибиковой Л.Р.;

ведущим специалистом отдела контроля имущества Управления контроля использования имущества южных районов Санкт-Петербурга Шатравиной Е.В.

в присутствии:

проведено обследование помещения, расположенного по адресу: Санкт-Петербург, проспект Ветеранов, дом 154, литера А, помещение 3-Н (далее – Объект).

**Кадастровый номер Объекта:** 78:40:0008480:5372.

**Реестровый номер Объекта (при наличии):** 0009К0094Н0001.

**Технические характеристики Объекта согласно информационным ресурсам и технической документации (при наличии):** площадь: 149.2 кв.м. Этаж: подвал. Вход: отдельный с улицы. Элементы благоустройства: электроснабжение, водоснабжение/водоотведение, теплоснабжение.

**Статус объекта культурного наследия:** сведения отсутствуют.

**Основание пользования (при наличии):** отсутствует.

**В ходе обследования проводилось:** осмотр, фотофиксация (Olimpus Tough TG-4(№ 3400590)).

**Обследование проводилось с использованием документов технического и кадастрового учета:** выписки из ЕГРН от 30.11.2022 № КУВИ-001/2022-212663081, являющейся приложением к обращению СПб ГКУ «Имущество Санкт-Петербурга» от 02.06.2023 № 04-07-10768/23-0-0.

**В результате проведения обследования установлено:**

**Доступ:**

Обеспечен

Не обеспечен

**Объект:**

Используется

Не используется

**Состояние Объекта\*:**

Евростандарт

Удовлетворительное

Отличное

Неудовлетворительное

Нормальное

**Вид использования Объекта:** не используется.

**Пользователь:** отсутствует.

\_\_\_\_\_ Е \_\_\_\_\_

**Перепланировка/переустройство:** не выявлены.

**Иные лица, использующие Объект:** отсутствуют.

**Подключение к сетям инженерного обеспечения (при наличии):**

электроснабжения

\_\_\_\_\_ (указывается основание подключения (при наличии))\*\*

водоснабжения/водоотведения

\_\_\_\_\_ (указывается основание подключения (при наличии))\*\*

газоснабжения

\_\_\_\_\_ (указывается основание подключения(при наличии))\*\*

теплоснабжения

\_\_\_\_\_ (указывается основание подключения(при наличии))\*\*

**Применение контрольно-кассовой техники на Объекте:**

применяется

не применяется

**Дополнительная информация:** доступ на Объект обеспечен представителем СПб ГКУ «Жилищное агентство Красносельского района Санкт-Петербурга». В ч.п. 9 отсутствует санитарно-техническое оборудование (раковина) (фото 7).

**Выявленные нарушения:** не выявлены.

**Приложение:**

Фототаблица

Копии документов технического учета

Иное:

\_\_\_\_\_  
Главный специалист

(должность лица, проводившего обследование)

\_\_\_\_\_ (подпись)

\_\_\_\_\_  
/ Бибикова Л.Р. /

(фамилия, имя, отчество)

\_\_\_\_\_  
Ведущий специалист

(должность лица, проводившего обследование)

\_\_\_\_\_ (подпись)

\_\_\_\_\_  
/ Шатравина Е.В. /

(фамилия, имя, отчество)

\_\_\_\_\_  
(должность лица, присутствующего при проведении  
обследования)

\_\_\_\_\_ (подпись)

\_\_\_\_\_ (фамилия, имя, отчество)

\_\_\_\_\_  
(должность лица, присутствующего при проведении  
обследования)

\_\_\_\_\_ (подпись)

\_\_\_\_\_ (фамилия, имя, отчество)

Копия акта получена \*\*\*

\_\_\_\_\_  
(ФИО правообладателя (пользователя) Объекта, его уполномоченного представителя (при наличии документов, подтверждающих полномочия))

\*В соответствии с классификацией состояния объектов, указанных в постановлении Правительства Санкт-Петербурга от 21.12.2005 № 1958 «О порядке определения базовых ставок и коэффициентов, применяемых при расчете арендной платы за объекты нежилого фонда, арендодателем которых является Санкт-Петербург»\*\*\*Предоставляется по письменному запросу правообладателя (пользователя) Объекта, его уполномоченного представителя

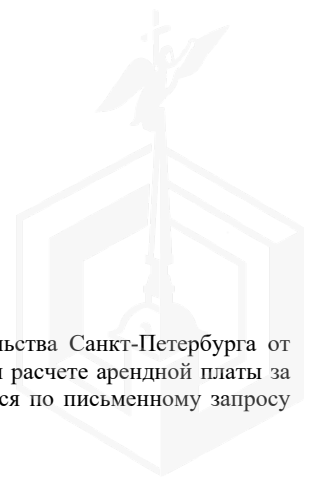

ФОТОТАБЛИЦА

Фото 1	
Описание:	Вид на Объект снаружи

Фото 2	
Описание:	Вход на Объект

Ответственные за проведение обследования: \_\_\_\_\_ / Бибикова Л.Р. /  
\_\_\_\_\_ / Шатравина Е.В. /

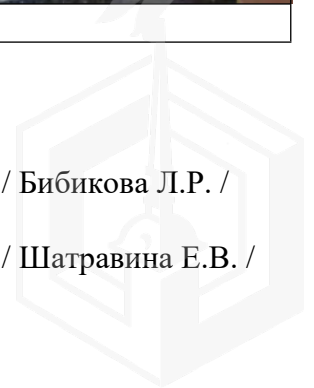



Ответственные за проведение обследования:

\_\_\_\_\_ / Бибикова Л.Р. /

\_\_\_\_\_ / Шатравина Е.В. /



Фото 5	
Описание:	Вид внутри Объекта

Фото 6	
Описание:	Вид внутри Объекта

Ответственные за проведение обследования:

\_\_\_\_\_ / Бибикова Л.Р. /

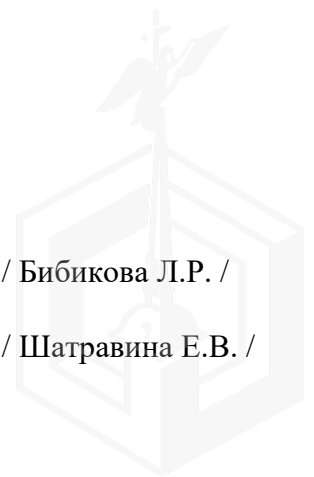
\_\_\_\_\_ / Шатравина Е.В. /



Фото 7	
Описание:	Вид внутри Объекта

Фото 8	
Описание:	Вид внутри Объекта

Ответственные за проведение обследования:

\_\_\_\_\_ / Бибикова Л.Р. /

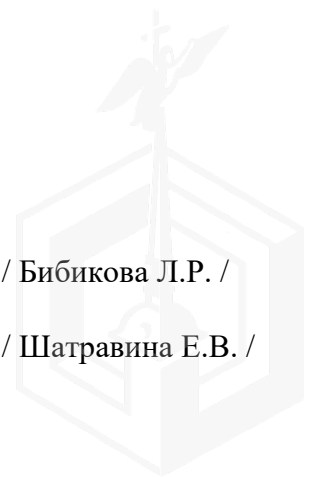
\_\_\_\_\_ / Шатравина Е.В. /

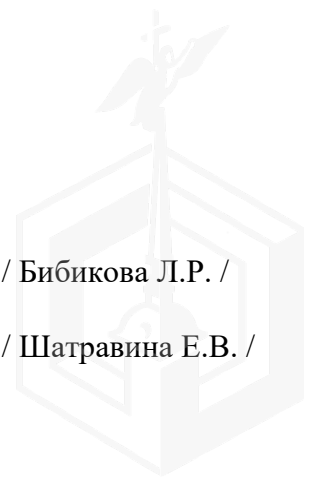



Ответственные за проведение обследования:

\_\_\_\_\_ / Бибикова Л.Р. /

\_\_\_\_\_ / Шатравина Е.В. /



Фото 11	
Описание:	Вид внутри Объекта

Фото 12	
Описание:	Вид внутри Объекта

Ответственные за проведение обследования:

\_\_\_\_\_ / Бибикова Л.Р. /

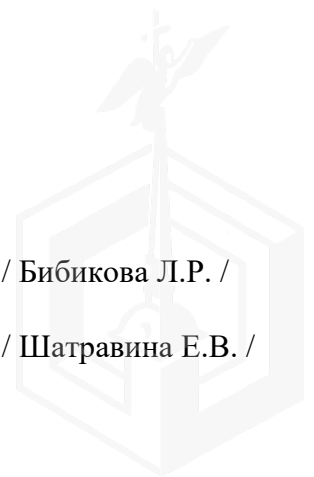
\_\_\_\_\_ / Шатравина Е.В. /

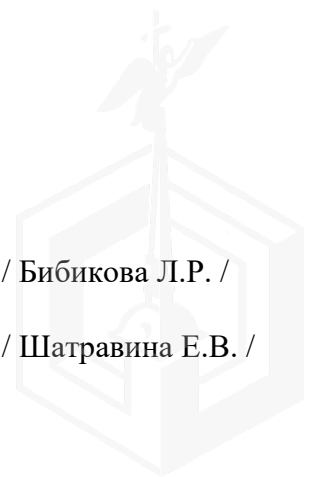



Приложение к акту обследования от 23 июня 2023 года  
в соответствии с заданием № 3840 от 21 июня 2023 года  
Адрес: Санкт-Петербург, проспект Ветеранов, дом 154,  
литера А, помещение 3-Н

Ответственные за проведение обследования:

\_\_\_\_\_ / Бибикова Л.Р. /

\_\_\_\_\_ / Шатравина Е.В. /

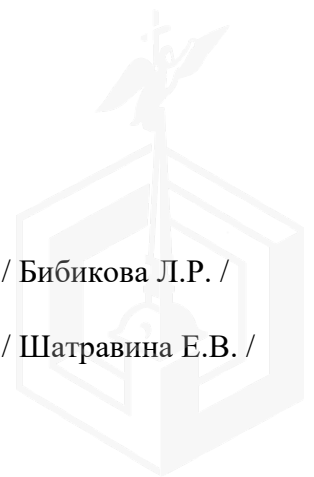

10.01.2023



МЧС РОССИИ

**ГЛАВНОЕ УПРАВЛЕНИЕ  
МИНИСТЕРСТВА РОССИЙСКОЙ ФЕДЕРАЦИИ  
ПО ДЕЛАМ ГРАЖДАНСКОЙ ОБОРОНЫ,  
ЧРЕЗВЫЧАЙНЫМ СИТУАЦИЯМ И ЛИКВИДАЦИИ  
ПОСЛЕДСТВИЙ СТИХИЙНЫХ БЕДСТВИЙ  
ПО Г. САНКТ-ПЕТЕРБУРГУ  
(Главное управление МЧС России  
по г. Санкт-Петербургу)**

ул. Большая Морская, д. 40, лит. А  
г. Санкт-Петербург, 190031  
тел. (812) 718-25-05, факс (812) 571-53-34

*28.12.2022 № УВ-130-14644*

На № 04-21-24146/22-0-0 от 06.12.2022

О предоставлении учетных данных

Заместителю директора  
СПб ГКУ «Имущество  
Санкт-Петербурга»

Очкивской О.С.

ул. Новгородская, д. 20, лит. А, пом. 2-Н  
Санкт-Петербург, 191124

Уважаемая Ольга Сергеевна!

Главное управление МЧС России по г. Санкт-Петербургу (далее – Главное управление) на Ваш запрос сообщает, что по итогам инвентаризации защитных сооружений гражданской обороны 2018 года, проведенной в соответствии с Постановлением Правительства Санкт-Петербурга от 01.08.2018 №630, объекты недвижимости, расположенные по адресам:

Санкт-Петербург, Софийская ул., д.51, лит.А, пом.1-Н;  
Санкт-Петербург, Канонерский о., д.8, лит.А, пом.3-Н;  
Санкт-Петербург, пр. Ветеранов, д.154, лит.А, пом.3-Н;  
Санкт-Петербург, Казанская ул., д.33/5, лит.А, пом.17-Н;  
Санкт-Петербург, ул. Воскова, д.6, лит.А, пом.4-Н;  
Санкт-Петербург, Моховая ул., д.26, лит.А, пом.3-Н;  
Санкт-Петербург, Ленинский пр., д.55, корп.1, лит.А, пом.9-Н, 36-Н;  
Санкт-Петербург, Ленинский пр., д.53, корп.1, лит.А, пом.5-Н, 6-Н, 11-Н, 26-Н, 33-Н;  
Санкт-Петербург, пр. Юрия Гагарина, д.14, корп.2, лит.А, пом.7-Н, 8-Н;  
Санкт-Петербург, Гражданская ул., д.25, лит.А, пом.5-Н;  
Санкт-Петербург, Казанская ул., д.33/5, лит.А, пом.1-Н;  
Санкт-Петербург, г.Зеленогорск, Сосновая ул., д.1, лит.Б,  
не являются защитными сооружениями гражданской обороны.

Заместитель начальника Главного управления  
(по гражданской обороне и защите населения)

Петроченков Сергей Владимирович  
(812) 247-09-95

 Е.В. Цыганов

СПб ГКУ «Имущество СПб»  
№ 04-21-68223-0-0  
от 11.01.2023



## А К Т об осуществлении технологического присоединения

№ 237/лс

от "07" 12 20 16 г.

Акционерное общество «Санкт-Петербургские электрические сети» (АО «СПб ЭС»), именуемое в дальнейшем «Сетевая организация», в лице Акционерного общества «Петродворцовая электросеть» (АО «ПЭС»), действующего на основании Агентского договора от 20.10.2015 № 126/15/С, в лице главного инженера Милютина Сергея Ивановича, действующего на основании доверенности от 01.10.2015 № 390/2, с одной стороны, и

**Комитет имущественных отношений Санкт-Петербурга**, в лице

ЗАМЕСТИТЕЛЯ ПРЕДСЕДАТЕЛЯ ГЕРМАНА АЛЕКСАНДРА ВИКТОРОВИЧА

действующего на основании ДОВ. от 16.08.2016 № 89973 - 42

с другой стороны, в дальнейшем именуемые сторонами, оформили и подписали настоящий акт о нижеследующем.

Характеристики выполненного присоединения:

максимальная мощность кВт/5,0кВА по 3 (третьей) категории надежности;

совокупная величина номинальной мощности присоединенных к электрической сети трансформаторов кВА.

Энергопринимающие устройства заявителя: \_\_\_\_\_ в совокупности с питающей, распределительной и групповых сетями.

№ объекта	Наименование объекта	Адрес объекта
1	Помещение	198259, г. Санкт-Петербург, проспект Ветеранов, д. 154, литера А, пом. 3-Н, цокольный этаж (полуподвал), кад. № 78:8480:0:64:1

Перечень точек присоединения:

№ объекта	Точка присоединения	Источник питания (наименование питающих линий)	Описание точки присоединения	Уровень напряжения (кВ)	Максимальная мощность (кВА)	Величина номинальной мощности присоединенных трансформаторов (кВА)	Категория надежности электроснабжения	Предельное значение коэффициента реактивной мощности (tg φ)	Устройства защиты, релейной защиты, противоаварийной и режимной автоматики
1	КР-072-2 д.154, лит.А по пр. Ветеранов от ТП-072	ПС 156 ф. 411	КР-072-2 д.154, лит.А по пр. Ветеранов от ТП-072	0,38	5,0	-	3		

Приборы учета (измерительные комплексы):

Точка присоединения	Приборы учета			Измерительные трансформаторы тока				Измерительные трансформаторы напряжения			
	Место установки	Тип	Класс точности	Место установки	Тип	Коэффициент трансформации	Класс точности	Место установки	Тип	Коэффициент трансформации	Класс точности
КР-072-2 д.154, лит.А по пр. Ветеранов от ТП-072											

Прочие сведения:

1. Объект исключен из акта разграничения балансовой принадлежности и эксплуатационной ответственности между АО «ПЭС» и ООО «ПетербургГаз» № 1722 от 24.12.2009г.
2. Акт об осуществлении технологического присоединения №69 от 21.04.2010г. аннулирован.

Справка мощности \_\_\_\_\_ - аннулируется.

Технические условия ранее присоединенных энергопринимающих устройств к электрическим сетям согласно фактической схеме электроснабжения \_\_\_\_\_.

Стороны подтверждают, что технологическое присоединение энергопринимающих устройств (энергетических установок) к электрической сети сетевой организации выполнено в соответствии с правилами и нормами.

Заявитель претензий по оказанию услуг к сетевой организации не имеет.

Подписи сторон:

**Сетевая организация:**  
АО «ПЭС»

**ЗАЯВИТЕЛЬ:**  
Комитет имущественных отношений  
Санкт-Петербурга

Главный инженер

  
С.И. Милютин  
\_\_\_\_\_ 20 16 г.

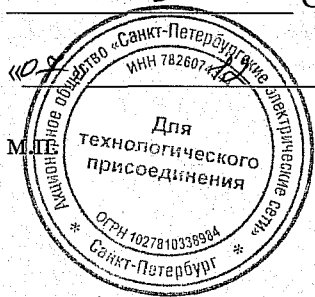

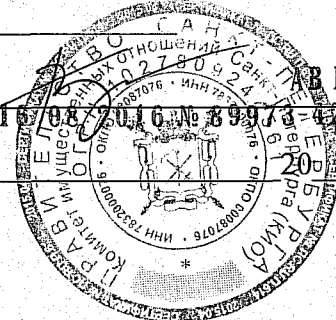
\_\_\_\_\_ В. ГЕРМАН  
Дов. от 15/04/2016 № 69/16-02  
«    » \_\_\_\_\_ 20 16 г.  





**КЛИРИНГ**®  
группа компаний

# КЛИРИНГ

## ОТЧЕТ

**№ 172/24ГА-н**

**ОБ ОЦЕНКЕ РЫНОЧНОЙ ВЕЛИЧИНЫ  
ГОДОВОЙ АРЕНДНОЙ ПЛАТЫ  
ЗА НЕЖИЛОЕ ПОМЕЩЕНИЕ 3-Н ПЛОЩАДЬЮ 149.2 КВ.М  
С КАДАСТРОВЫМ НОМЕРОМ 78:40:0008480:5372,  
РАСПОЛОЖЕННОЕ ПО АДРЕСУ: САНКТ-ПЕТЕРБУРГ,  
ПР. ВЕТЕРАНОВ, Д. 154, ЛИТЕРА А**

### ЗАКАЗЧИК

**КОМИТЕТ ИМУЩЕСТВЕННЫХ ОТНОШЕНИЙ САНКТ-ПЕТЕРБУРГА**

### ИСПОЛНИТЕЛЬ

**ОБЩЕСТВО С ОГРАНИЧЕННОЙ ОТВЕТСТВЕННОСТЬЮ «КЛИРИНГ»  
(ООО «КЛИРИНГ»)**

### ДАТА ОЦЕНКИ

**10.04.2024**

### ДАТА СОСТАВЛЕНИЯ ОТЧЕТА

**18.04.2024**

194017, Россия,  
Санкт-Петербург,  
Костромской пр., д. 10,  
пом. 19Н,  
т. (812) 740-77-30;  
факс (812) 740-77-31;  
e-mail: mail@kliring.ru

**САНКТ-ПЕТЕРБУРГ**





# Содержание

<b>ЗАЯВЛЕНИЕ О СООТВЕТСТВИИ</b> .....	<b>5</b>
<b>1. ОСНОВНЫЕ ФАКТЫ И ВЫВОДЫ</b> .....	<b>7</b>
<b>2. ОСНОВАНИЕ ДЛЯ ПРОВЕДЕНИЯ ОЦЕНЩИКОМ ОЦЕНКИ ОБЪЕКТА ОЦЕНКИ. ЗАДАНИЕ НА ОЦЕНКУ</b> .....	<b>8</b>
<b>3. ДАТА СОСТАВЛЕНИЯ И ПОРЯДКОВЫЙ НОМЕР ОТЧЕТА</b> .....	<b>8</b>
3.1. ДАТА ПРОВЕДЕНИЯ ОЦЕНКИ. ДАТА СОСТАВЛЕНИЯ ОТЧЕТА. НОМЕР ОТЧЕТА .....	8
3.2. ПЕРИОД ПРОВЕДЕНИЯ ОЦЕНКИ И ПРЕДЕЛЫ ПРИМЕНЕНИЯ ПОЛУЧЕННОГО РЕЗУЛЬТАТА.....	8
<b>4. ЦЕЛИ ПРОВЕДЕНИЯ ОЦЕНКИ. ВИД И ПРЕДПОСЫЛКИ СТОИМОСТИ</b> .....	<b>9</b>
<b>5. СВЕДЕНИЯ О ЗАКАЗЧИКЕ ОЦЕНКИ И ОБ ОЦЕНЩИКЕ</b> .....	<b>10</b>
<b>6. ПЕРЕЧЕНЬ ДОКУМЕНТОВ И ДАННЫХ, ИСПОЛЬЗУЕМЫХ ОЦЕНЩИКОМ ПРИ ПРОВЕДЕНИИ ОЦЕНКИ</b> .....	<b>12</b>
6.1. ДОКУМЕНТЫ, УСТАНОВЛИВАЮЩИЕ КОЛИЧЕСТВЕННЫЕ И КАЧЕСТВЕННЫЕ ХАРАКТЕРИСТИКИ ОБЪЕКТА ОЦЕНКИ.....	12
6.2. МЕТОДИЧЕСКИЕ МАТЕРИАЛЫ.....	12
6.3. ИНФОРМАЦИЯ, ОПУБЛИКОВАННАЯ В СЕТИ INTERNET .....	12
<b>7. ПРИМЕНЯЕМЫЕ СТАНДАРТЫ И ДРУГИЕ НОРМАТИВНЫЕ ДОКУМЕНТЫ, ИСПОЛЬЗУЕМЫЕ ПРИ ПРОВЕДЕНИИ ОЦЕНКИ</b> .....	<b>13</b>
<b>8. СОДЕРЖАНИЕ И ОБЪЕМ РАБОТ, ИСПОЛЬЗОВАННЫХ ДЛЯ ПРОВЕДЕНИЯ ОЦЕНКИ (ПРОЦЕСС ОЦЕНКИ)</b> .....	<b>13</b>
<b>9. ПРИНЯТЫЕ ПРИ ПРОВЕДЕНИИ ОЦЕНКИ ОБЪЕКТА ОЦЕНКИ ДОПУЩЕНИЯ И ОГРАНИЧЕНИЯ ОЦЕНКИ</b> .....	<b>14</b>
9.1. ОБЩИЕ ДОПУЩЕНИЯ И ОГРАНИЧИТЕЛЬНЫЕ УСЛОВИЯ.....	15
9.2. СПЕЦИАЛЬНЫЕ ДОПУЩЕНИЯ .....	15
<b>10. ОПИСАНИЕ ОБЪЕКТА ОЦЕНКИ С ПРИВЕДЕНИЕМ ССЫЛОК НА ДОКУМЕНТЫ, УСТАНОВЛИВАЮЩИЕ КОЛИЧЕСТВЕННЫЕ И КАЧЕСТВЕННЫЕ ХАРАКТЕРИСТИКИ ОБЪЕКТА</b> .....	<b>18</b>
10.1. ИДЕНТИФИКАЦИЯ ОБЪЕКТА ОЦЕНКИ.....	18
10.2. ИНФОРМАЦИЯ О ЗАРЕГИСТРИРОВАННЫХ ПРАВАХ НА ОБЪЕКТ ОЦЕНКИ, ИНФОРМАЦИЯ ОБ ОГРАНИЧЕНИЯХ, ОБРЕМЕНЕНИЯХ, СЕРВИТУТАХ, СТАТУСЕ ОБЪЕКТА, ПРАВАХ ТРЕТЬИХ ЛИЦ НА ОБЪЕКТ ОЦЕНКИ .....	18
10.3. ОГРАНИЧЕНИЯ КГИОП.....	18
10.4. ОПИСАНИЕ МЕСТОПОЛОЖЕНИЯ ОБЪЕКТА НЕДВИЖИМОГО ИМУЩЕСТВА.....	19
10.4.1. КАРТА-СХЕМА РАСПОЛОЖЕНИЯ ОБЪЕКТА НЕДВИЖИМОГО ИМУЩЕСТВА .....	19
10.4.2. ОПИСАНИЕ РЕГИОНА МЕСТОПОЛОЖЕНИЯ ОБЪЕКТА НЕДВИЖИМОГО ИМУЩЕСТВА .....	21
10.4.3. ОПИСАНИЕ ЛОКАЛЬНОГО МЕСТОПОЛОЖЕНИЯ ОБЪЕКТА НЕДВИЖИМОГО ИМУЩЕСТВА .....	22
10.5. КОЛИЧЕСТВЕННЫЕ И КАЧЕСТВЕННЫЕ ХАРАКТЕРИСТИКИ ОБЪЕКТА ОЦЕНКИ .....	22
10.5.1. СВЕДЕНИЯ О НЕЖИЛОМ ПОМЕЩЕНИИ.....	22
10.6. ФОТОГРАФИИ НЕДВИЖИМОГО ИМУЩЕСТВА .....	24
<b>11. АНАЛИЗ РЫНКА ОБЪЕКТА ОЦЕНКИ, А ТАКЖЕ АНАЛИЗ ДРУГИХ ВНЕШНИХ ФАКТОРОВ, НЕ ОТНОСЯЩИХСЯ НЕПОСРЕДСТВЕННО К ОБЪЕКТУ ОЦЕНКИ, НО ВЛИЯЮЩИХ НА ЕГО СТОИМОСТЬ</b> .....	<b>28</b>
11.1. АНАЛИЗ ВЛИЯНИЯ ОБЩЕЙ ПОЛИТИЧЕСКОЙ И СОЦИАЛЬНО-ЭКОНОМИЧЕСКОЙ ОБСТАНОВКИ В СТРАНЕ И РЕГИОНЕ РАСПОЛОЖЕНИЯ ОБЪЕКТА ОЦЕНКИ НА РЫНОК ОЦЕНИВАЕМОГО ОБЪЕКТА .....	28
11.1.1. Социально-экономическое положение Российской Федерации в феврале 2024 года.....	28
11.1.2. Социально-экономические показатели развития г. Санкт-Петербург по итогам 2023 года .....	30
11.2. ОПРЕДЕЛЕНИЕ СЕГМЕНТА РЫНКА, К КОТОРОМУ ПРИНАДЛЕЖИТ ОЦЕНИВАЕМЫЙ ОБЪЕКТ .....	31
11.3. АНАЛИЗ ФАКТИЧЕСКИХ ДАННЫХ О ЦЕНАХ СДЕЛОК И (ИЛИ) ПРЕДЛОЖЕНИЙ С ОБЪЕКТАМИ НЕДВИЖИМОСТИ ИЗ СЕГМЕНТОВ РЫНКА, К КОТОРЫМ МОЖЕТ БЫТЬ ОТНЕСЕН ОЦЕНИВАЕМЫЙ ОБЪЕКТ .....	31
11.3.1. АНАЛИЗ РЫНКА КОММЕРЧЕСКОЙ НЕДВИЖИМОСТИ САНКТ-ПЕТЕРБУРГА ПО ИТОГАМ 2023 ГОДА .....	31
11.3.2. АНАЛИЗ ОСНОВНЫХ ФАКТОРОВ, ВЛИЯЮЩИХ НА СПРОС, ПРЕДЛОЖЕНИЕ И ЦЕНЫ.....	34
11.3.3. АНАЛИЗ РЫНКА ОБЪЕКТОВ ТОРГОВОГО НАЗНАЧЕНИЯ САНКТ-ПЕТЕРБУРГА .....	34
11.3.4. АНАЛИЗ РЫНКА ОБЪЕКТОВ ОФИСНОГО НАЗНАЧЕНИЯ САНКТ-ПЕТЕРБУРГА .....	37
11.3.5. ОПЕРАЦИОННЫЕ РАСХОДЫ .....	41
11.3.6. Основные выводы относительно рынка недвижимости в сегментах, необходимых для оценки объекта .....	42
<b>12. АНАЛИЗ НАИБОЛЕЕ ЭФФЕКТИВНОГО ИСПОЛЬЗОВАНИЯ</b> .....	<b>43</b>
12.1. ОПРЕДЕЛЕНИЯ И ПОНЯТИЯ.....	43
12.2. АНАЛИЗ НАИБОЛЕЕ ЭФФЕКТИВНОГО ИСПОЛЬЗОВАНИЯ ОБЪЕКТА ОЦЕНКИ.....	43
<b>13. ОПИСАНИЕ ПРОЦЕССА ОЦЕНКИ В ЧАСТИ ПРИМЕНЕНИЯ ДОХОДНОГО, ЗАТРАТНОГО И СРАВНИТЕЛЬНОГО ПОДХОДОВ К ОЦЕНКЕ</b> .....	<b>46</b>
13.1. ОБЩАЯ МЕТОДОЛОГИЯ ОЦЕНКИ РЫНОЧНОЙ СТОИМОСТИ .....	46
13.1.1. Сравнительный подход .....	46
13.1.2. Доходный подход.....	47
13.1.3. Затратный подход .....	50
13.2. КРАТКАЯ ХАРАКТЕРИСТИКА ПОДХОДОВ К ОЦЕНКЕ ОБЪЕКТОВ НЕДВИЖИМОСТИ .....	51
13.2.1. Сравнительный подход .....	51
13.2.2. Доходный подход.....	52
13.2.3. Затратный подход .....	53
13.3. ВЫБОР ПОДХОДОВ ДЛЯ ЦЕЛЕЙ ОЦЕНКИ ОБЪЕКТА ОЦЕНКИ.....	54
13.3.1. Сравнительный подход .....	54
13.3.2. Доходный подход.....	55
13.3.3. Затратный подход .....	56
<b>14. ОПРЕДЕЛЕНИЕ СТОИМОСТИ ОБЪЕКТА ОЦЕНКИ В РАМКАХ СРАВНИТЕЛЬНОГО ПОДХОДА К ОЦЕНКЕ</b> .....	<b>57</b>
14.1. ОСНОВНЫЕ ЭТАПЫ ПРИМЕНЕНИЯ МЕТОДА СРАВНЕНИЯ ПРОДАЖ .....	57
14.2. КЛАССИФИКАЦИЯ И СУТЬ КОРРЕКТИРОВОК.....	58
14.3. ОБОСНОВАНИЕ ВЫБОРА ЭЛЕМЕНТОВ СРАВНЕНИЯ И ОБЪЕКТОВ-АНАЛОГОВ.....	59
14.4. ВЫБОР ЕДИНИЦЫ СРАВНЕНИЯ.....	60
14.5. КОРРЕКТИРОВКИ ПО ПЕРВОЙ ГРУППЕ ЭЛЕМЕНТОВ СРАВНЕНИЯ .....	64

14.6.	КОРРЕКТИРОВКИ ПО ВТОРОЙ ГРУППЕ ЭЛЕМЕНТОВ СРАВНЕНИЯ .....	67
14.7.	ВНЕСЕНИЕ ВЕСОВЫХ КОЭФФИЦИЕНТОВ И РАСЧЕТ СТОИМОСТИ ОБЪЕКТА ОЦЕНКИ.....	70
<b>15.</b>	<b>СОГЛАСОВАНИЕ РЕЗУЛЬТАТОВ ПРИМЕНЕНИЯ ПОДХОДОВ К ОЦЕНКЕ И ОПРЕДЕЛЕНИЕ РЫНОЧНОЙ АРЕНДНОЙ ПЛАТЫ ЗА ОБЪЕКТ ОЦЕНКИ .....</b>	<b>73</b>
<b>16.</b>	<b>ПРИЛОЖЕНИЯ.....</b>	<b>74</b>
16.1.	ЗАДАНИЕ НА ОЦЕНКУ .....	74
16.2.	ДОКУМЕНТЫ ОЦЕНЩИКА И ИСПОЛНИТЕЛЯ.....	75
16.2.1.	СТРАХОВОЙ ПОЛИС ООО «КЛИРИНГ».....	75
16.2.2.	СТРАХОВОЙ ПОЛИС ОЦЕНЩИКА ГРИГОРЬЕВА А.В.....	75
16.2.3.	ДОКУМЕНТЫ ОБ ОБРАЗОВАНИИ ОЦЕНЩИКА ГРИГОРЬЕВА А.В.....	76
16.2.4.	СВИДЕТЕЛЬСТВО О ЧЛЕНСТВЕ В САМОРЕГУЛИРУЕМОЙ ОРГАНИЗАЦИИ АССОЦИАЦИЯ ОЦЕНЩИКОВ «СПО» ОЦЕНЩИКА ГРИГОРЬЕВА А.В. ....	77
16.2.5.	КВАЛИФИКАЦИОННЫЙ АТТЕСТАТ ПО НАПРАВЛЕНИЮ «ОЦЕНКА НЕДВИЖИМОСТИ» ОЦЕНЩИКА ГРИГОРЬЕВА А.В. ....	77
16.3.	КОПИИ ИСТОЧНИКОВ ИНФОРМАЦИИ .....	78
16.4.	ДОКУМЕНТЫ ПО ОБЪЕКТУ ОЦЕНКИ, ПРЕДСТАВЛЕННЫЕ ЗАКАЗЧИКОМ.....	87
16.4.1.	ВЫПИСКА ИЗ ЕГРН НА НЕЖИЛОЕ ПОМЕЩЕНИЕ .....	87
16.4.2.	ТЕХНИЧЕСКИЙ ПАСПОРТ НА МНОГОКВАРТИРНЫЙ ДОМ .....	88
16.4.3.	ВЕДОМОСТЬ ПОМЕЩЕНИЙ.....	94
16.4.4.	ПЛАН ПОДВАЛА (ЦОКОЛЬНЫЙ ЭТАЖ) .....	102
16.4.5.	СИТУАЦИОННЫЙ ПЛАН УЧАСТКА ДЛЯ ЛИТЕРЫ .....	103
16.4.6.	СПРАВКА КГИОП .....	103
16.4.7.	СПРАВКА МЧС .....	104
16.4.8.	СПРАВКА ДЛЯ РАСЧЕТА АРЕНДНОЙ ПЛАТЫ .....	104
16.4.9.	СВЕДЕНИЯ ОБ ОСУЩЕСТВЛЕНИИ ТЕХНОЛОГИЧЕСКОГО ПРИСОЕДИНЕНИЯ.....	105
16.4.10.	АКТ ОБСЛЕДОВАНИЯ ОБЪЕКТА НЕЖИЛОГО ФОНДА ОТ 23.06.2023 .....	106





## ЗАЯВЛЕНИЕ О СООТВЕТСТВИИ

Оценщик, подписавший отчет, данным удостоверяет, что в соответствии с имеющимися у него данными и согласно их профессиональным знаниям:

- изложенные в данном Отчете факты достоверны, соответствуют действительности;
- произведенный анализ, высказанные мнения и полученные выводы ограничены только пределами оговоренных в данном Отчете допущений и ограничивающих условий и являются нашими личными непредвзятыми профессиональными анализом, мнениями и выводами;
- Оценщик не имеет ни в настоящем, ни в будущем какого-либо интереса в объекте собственности, являющемся предметом данного Отчета; а также не имеет личной заинтересованности и предубеждения в отношении вовлеченных сторон;
- вознаграждение ни в какой степени не связано с предварительным согласованием заранее predetermined стоимости, или тенденцией в определении стоимости в пользу Заказчика или его клиента, с достижением заранее оговоренного результата;
- задание на оценку не основывалось на требованиях определения минимальной или оговоренной цены;
- анализ, мнения и выводы были получены, а Отчет об оценке составлен в полном соответствии со следующими нормативно-правовыми документами:
  - Федеральным законом «Об оценочной деятельности в Российской Федерации» № 135-ФЗ от 29.07.1998 (с изменениями и дополнениями);
  - Федеральными стандартами оценки, утвержденными приказом Минэкономразвития РФ от 14.04.2022 № 200:
    - ✓ «Структура федеральных стандартов оценки и основные понятия, используемых в федеральных стандартах оценки (ФСО I)»;
    - ✓ «Виды стоимости (ФСО II)»;
    - ✓ «Процесс оценки (ФСО III)»;
    - ✓ «Задание на оценку (ФСО IV)»;
    - ✓ «Подходы и методы оценки (ФСО V)»;
    - ✓ «Отчет об оценке (ФСО VI)»;
  - Федеральным стандартом оценки «Оценка недвижимости (ФСО № 7)», утвержденным приказом Минэкономразвития России от 25.09.2014 № 611,
  - Стандартами и правилами оценочной деятельности Саморегулируемой организации Ассоциация оценщиков «Сообщество профессионалов оценки»;
- Оценщик не имеет предвзятого личного мнения о состоянии и стоимости имущества, являющегося предметом данного Отчета;
- никто, кроме подписавших данный Отчет, не оказывал существенной профессиональной помощи;
- рыночная стоимость признается действительной на дату оценки.



**Рыночная величина годовой арендной платы за нежилое помещение 3-Н площадью 149.2 кв.м с кадастровым номером 78:40:0008480:5372, расположенное по адресу: Санкт-Петербург, пр. Ветеранов, д. 154, литера А, по состоянию на 10.04.2024, без учета коммунальных и эксплуатационных расходов, составляет, округленно<sup>1</sup>:**  
**950 000 руб., без учета НДС,**  
**или**  
**1 140 000 руб., с учетом НДС.**

Оценщик

Генеральный директор ООО «КЛИРИНГ»



Григорьев А.В.

Шмаков Е.А.

<sup>1</sup> Согласно Заданию на оценку, рыночная величина арендной платы за объект указывается с учетом налога на добавленную стоимость и без НДС, без учета коммунальных и эксплуатационных расходов; границы возможного интервала стоимости объекта оценки приводить не требуется

## 1. ОСНОВНЫЕ ФАКТЫ И ВЫВОДЫ

Показатель	Значение
<b>ОСНОВАНИЕ ДЛЯ ПРОВЕДЕНИЯ ОЦЕНЩИКОМ ОЦЕНКИ ОБЪЕКТОВ ОЦЕНКИ</b>	
Государственный контракт № 23000799 от 22.12.2023, заключенный между Комитетом имущественных отношений Санкт-Петербурга и Обществом с ограниченной ответственностью «КЛИРИНГ» (ООО «КЛИРИНГ»), и Задание на оценку № 23	
<b>ОБЩАЯ ИНФОРМАЦИЯ, ИДЕНТИФИЦИРУЮЩАЯ ОБЪЕКТ ОЦЕНКИ</b>	
<b>Состав Объекта оценки с указанием сведений, достаточных для идентификации каждой из его частей (при наличии)</b>	
Объект оценки (предмет, состав, адрес объекта оценки или другие характеристики местоположения, идентифицирующие объект оценки)	Нежилое помещение 3-Н площадью 149.2 кв.м с кадастровым номером 78:40:0008480:5372, расположенное по адресу: Санкт-Петербург, пр. Ветеранов, д. 154, литера А
<b>Права, учитываемые при оценке Объекта оценки, ограничения (обременения) этих прав, в том числе в отношении каждой из частей объекта оценки</b>	
Имущественные права на объект оценки	Государственная собственность Санкт-Петербурга
Права на объект оценки, учитываемые при определении стоимости объекта	Право владения и пользования (право аренды)
Ограничения (обременения) прав	При проведении оценки принимается, что имущественные права на объект оценки не обременены правами третьих лиц (в том числе договорами аренды, залога), не находятся под арестом, прочие обременения (ограничения) прав не зарегистрированы
<b>ОСНОВНЫЕ ДАННЫЕ ОБ ОТЧЕТЕ</b>	
Дата осмотра Объекта оценки	10.04.2024
Дата оценки	10.04.2024
Номер и дата составления Отчета	№ 172/24ГА-н от 18.04.2024
Цель оценки	Определение рыночной величины годовой арендной платы за объект для установления начальной цены при проведении аукциона на право заключения договора аренды сроком на 10 лет в рамках распоряжения Комитета имущественных отношений Санкт-Петербурга от 31.07.2019 № 127-р «О проведении аукционов на право заключения договоров аренды объектов нежилого фонда, находящихся в государственной собственности Санкт-Петербурга»
Вид стоимости	Рыночная
Предпосылки стоимости	<ul style="list-style-type: none"> <li>- участники сделки являются неопределенными лицами (гипотетические участники) из числа физических лиц, не являющихся индивидуальными предпринимателями и применяющие специальный налоговый режим «Налог на профессиональный доход», субъектов малого и среднего предпринимательства, имеющих право на поддержку органами государственной власти и органами местного самоуправления в соответствии с частями 3 и 5 статьи 14 Федерального закона от 24.07.2007 № 209-ФЗ, или организаций, образующих инфраструктуру поддержки субъектов малого и среднего предпринимательства;</li> <li>- предполагается заключение договора аренды в отношении объекта оценки;</li> <li>- участники сделки являются неопределенными лицами (гипотетические участники);</li> <li>- предполагаемое использование объекта – наиболее эффективное использование;</li> <li>- характер сделки – добровольная</li> </ul>
Специальные допущения и ограничения, на которых должна основываться оценка	Устанавливаются в процессе проведения оценки и указываются в отчете
Ограничения оценки	Не выявлены
Ограничения на использование, распространение и публикацию отчета об оценке объекта оценки	Отчет об оценке может использоваться для установления начальной цены при проведении аукциона на право заключения договора аренды; результаты оценки не могут быть использованы для иных целей

Показатель	Значение	
Форма составления отчета об оценке	Отчет об оценке представляется на бумажном носителе, копии отчета предоставляются на электронном носителе, а также в форме электронного документа, подписанного усиленной электронной подписью	
Прочие условия	- границы возможного интервала стоимости объекта оценки проводить не требуется; - рыночная величина арендной платы за объект указывается с учетом налога на добавленную стоимость (далее – НДС) и без НДС, без учета коммунальных и эксплуатационных расходов	
РЕЗУЛЬТАТЫ ОЦЕНКИ, ПОЛУЧЕННЫЕ ПРИ ПРИМЕНЕНИИ РАЗЛИЧНЫХ ПОДХОДОВ К ОЦЕНКЕ		
Подход	Значение, руб. / кв. м / мес., без учета НДС	Вес (при согласовании)
Сравнительный подход	530,00	100%
Доходный подход	Не применяется	0%
Затратный подход	Не применяется	0%
<b>Согласованное значение арендной ставки, без учета НДС, без учета коммунальных и эксплуатационных расходов, руб./кв. м/мес. (расчетное значение)</b>		<b>530,00</b>
<b>Арендная ставка, с учетом НДС, без учета коммунальных и эксплуатационных услуг, руб./кв.м в мес. (расчетное значение)</b>		<b>636,00</b>
ИТОГОВАЯ ВЕЛИЧИНА СТОИМОСТИ ОБЪЕКТА ОЦЕНКИ		
<b>Рыночная величина годовой арендной платы за нежилое помещение 3-Н площадью 149.2 кв.м с кадастровым номером 78:40:0008480:5372, расположенное по адресу: Санкт-Петербург, пр. Ветеранов, д. 154, литера А:</b>		
<b>руб. / месяц, без учета НДС, без учета коммунальных и эксплуатационных расходов (округленно)</b>		<b>950 000</b>
<b>руб. / месяц, с учетом НДС, без учета коммунальных и эксплуатационных расходов (округленно)</b>		<b>1 140 000</b>
ОГРАНИЧЕНИЯ И ПРЕДЕЛЫ ПРИМЕНЕНИЯ ПОЛУЧЕННОЙ ИТОГОВОЙ СТОИМОСТИ		
Процесс оценки проходил в период с 10.04.2024 по 18.04.2024. Согласно ст. 12 Федерального закона «Об оценочной деятельности в Российской Федерации» от 29.07.1998 № 135-ФЗ (в действующей редакции), рыночная стоимость, определенная в отчете, является рекомендуемой для целей совершения сделки в течение шести месяцев с даты составления отчета, за исключением случаев, предусмотренных законодательством Российской Федерации. Таким образом, в данном случае использование результатов оценки Заказчиком рекомендуется к применению до 17.10.2024 включительно, согласно цели оценки		

## 2. ОСНОВАНИЕ ДЛЯ ПРОВЕДЕНИЯ ОЦЕНЩИКОМ ОЦЕНКИ ОБЪЕКТА ОЦЕНКИ. ЗАДАНИЕ НА ОЦЕНКУ

Основанием для проведения настоящей оценки является Государственный контракт № 23000799 от 22.12.2023, заключенный между Комитетом имущественных отношений Санкт-Петербурга и Обществом с ограниченной ответственностью «КЛИРИНГ» (ООО «КЛИРИНГ»), и Задание на оценку № 23.

Задание на оценку представлено в Приложении к Отчету.

## 3. ДАТА СОСТАВЛЕНИЯ И ПОРЯДКОВЫЙ НОМЕР ОТЧЕТА

### 3.1. ДАТА ПРОВЕДЕНИЯ ОЦЕНКИ. ДАТА СОСТАВЛЕНИЯ ОТЧЕТА. НОМЕР ОТЧЕТА

Дата оценки (дата проведения оценки, дата определения стоимости) – 10.04.2024.

Дата составления отчета: 18.04.2024.

Номер отчета: № 172/24ГА-н.

### 3.2. ПЕРИОД ПРОВЕДЕНИЯ ОЦЕНКИ И ПРЕДЕЛЫ ПРИМЕНЕНИЯ ПОЛУЧЕННОГО РЕЗУЛЬТАТА

Процесс оценки проходил в период с 10.04.2024 по 18.04.2024.

Согласно ст. 12 Федерального закона «Об оценочной деятельности в Российской Федерации» от 29.07.1998 № 135-ФЗ (в действующей редакции), рыночная стоимость, определенная в отчете, является рекомендуемой для целей совершения сделки в течение

шести месяцев с даты составления отчета, за исключением случаев, предусмотренных законодательством Российской Федерации.

Таким образом, в данном случае использование результатов оценки Заказчиком рекомендуется к применению до 17.10.2024 включительно, согласно цели оценки.

#### 4. ЦЕЛИ ПРОВЕДЕНИЯ ОЦЕНКИ. ВИД И ПРЕДПОСЫЛКИ СТОИМОСТИ

Согласно заданию на оценку:

- **Цель оценки:** Определение рыночной величины годовой арендной платы за объект для установления начальной цены при проведении аукциона на право заключения договора аренды сроком на 10 лет в рамках распоряжения Комитета имущественных отношений Санкт-Петербурга от 31.07.2019 № 127-р «О проведении аукционов на право заключения договоров аренды объектов нежилого фонда, находящихся в государственной собственности Санкт-Петербурга».
- **Вид стоимости:** рыночная.
- **Предпосылки стоимости:**
  - участники сделки являются неопределенными лицами (гипотетические участники) из числа физических лиц, не являющихся индивидуальными предпринимателями и применяющие специальный налоговый режим «Налог на профессиональный доход», субъектов малого и среднего предпринимательства, имеющих право на поддержку органами государственной власти и органами местного самоуправления в соответствии с частями 3 и 5 статьи 14 Федерального закона от 24.07.2007 № 209-ФЗ, или организаций, образующих инфраструктуру поддержки субъектов малого и среднего предпринимательства
  - предполагается заключение договора аренды в отношении объекта оценки;
  - участники сделки являются неопределенными лицами (гипотетические участники);
  - предполагаемое использование объекта – наиболее эффективное использование;
  - характер сделки – добровольная.

В соответствии с положениями ст. 3 Федерального закона «Об оценочной деятельности в Российской Федерации» от 29.07.1998 № 135-ФЗ (в действующей редакции), под **рыночной стоимостью** объекта понимается наиболее вероятная цена, по которой данный объект оценки может быть отчужден на открытом рынке в условиях конкуренции, когда стороны сделки действуют разумно, располагая всей необходимой информацией, а на величине цены сделки не отражаются какие-либо чрезвычайные обстоятельства, то есть когда:

- одна из сторон сделки не обязана отчуждать объект оценки, а другая сторона не обязана принимать исполнение;
- стороны сделки хорошо осведомлены о предмете сделки и действуют в своих интересах;
- объект оценки представлен на открытом рынке посредством публичной оферты, типичной для аналогичных объектов оценки;
- цена сделки представляет собой разумное вознаграждение за объект оценки, и принуждения к совершению сделки в отношении сторон сделки с чьей-либо стороны не было;
- платеж за объект оценки выражен в денежной форме.

В настоящем отчете определяется величина рыночной арендной платы за пользование объектом недвижимого имущества. Российское законодательство не содержит развернутого определения рыночной арендной платы. Краткое ее определение дано в п. 9 ФСО № 7 «Оценка недвижимости»: рыночная арендная плата (расчетная денежная сумма, за которую объект недвижимости может быть сдан в аренду на дату оценки при типичных рыночных условиях).

Согласно Международным стандартам оценки МСО 2011, раздел «Определения МСО»: Рыночная арендная плата (Market rent) – расчетная денежная сумма, за которую имущество было бы сдано в аренду на дату оценки в коммерческой сделке между заинтересованным арендодателем и заинтересованным арендатором после надлежащего маркетинга, в которой

каждая сторона действовала бы, будучи хорошо осведомленной, расчетливо и без принуждения.

Очевидно, что подходы, применяемые при определении величины рыночной арендной платы, во многом основываются на тех же принципах, что и при определении рыночной стоимости. Поэтому определение понятия «рыночная арендная плата» может быть дано по аналогии с принятым в РФ определением понятия «рыночная стоимость»:

Таким образом, рыночная арендная плата за пользование объектом оценки - наиболее вероятная расчетная денежная сумма, за которую данный объект оценки может быть передан в аренду на открытом рынке в условиях конкуренции, когда стороны сделки действуют разумно, располагая всей необходимой информацией, а на величине арендной платы не отражаются какие-либо чрезвычайные обстоятельства, то есть когда:

- одна из сторон сделки не обязана сдавать в аренду объект оценки, а другая сторона не обязана принимать в аренду;
- стороны сделки хорошо осведомлены о предмете сделки и действуют в своих интересах;
- объект оценки представлен на открытом рынке посредством публичной оферты, типичной для аналогичных объектов;
- арендная плата представляет собой разумное вознаграждение за пользование объектом оценки, и принуждения к совершению сделки в отношении сторон сделки с чьей-либо стороны не было;
- арендная плата за пользование объектом оценки выражена в денежной форме.

Согласно ст. 209 части 1 Гражданского кодекса РФ, «собственнику принадлежат права владения, пользования и распоряжения своим имуществом». Таким образом, права пользования и владения являются составными частями права собственности.

Пользование<sup>2</sup> – употребление, применение, использование вещей в соответствии с их назначением. Право пользования означает, что пользователь получил от владельца или распорядителя вещи, объекта право на их использование в течение определенного периода и на условиях, установленных собственником-распорядителем или собственником-владельцем.

Владение<sup>3</sup> – одна из форм собственности на землю, строения, основные средства, имущество, деньги, ценные бумаги, природные ресурсы. Представляет фактическое обладание вещью либо документально подтвержденное правомочие обладать объектом собственности. Владение объектом дает право использовать его, передавать объект в распоряжение другим лицам, продавать, дарить, наследовать.

Согласно ст. 606 части 2 Гражданского кодекса РФ, «по договору аренды (имущественного найма) арендодатель (наймодатель) обязуется предоставить арендатору (нанимателю) имущество за плату во временное владение и пользование или во временное пользование». Таким образом, права пользования и владения могут быть переданы по договору аренды за плату.

Резюмируя изложенное выше, целью оценки является определение рыночной величины арендной платы за объект оценки с целью реализации имущественных прав пользования или владения и пользования (аренды) на условиях договора аренды (пользования) объектом недвижимого имущества.

## 5. СВЕДЕНИЯ О ЗАКАЗЧИКЕ ОЦЕНКИ И ОБ ОЦЕНЩИКЕ

Показатель	Значение
<b>Заказчик оценки</b>	
Полное наименование	Комитет имущественных отношений Санкт-Петербурга
Место нахождения	191144, г. Санкт-Петербург, ул. Новгородская, д. 20, литера А, помещение 2Н
ОГРН, дата присвоения	1027809244561 от 28.06.1991

<sup>2</sup> Райзберг Б.А., Лозовский Л.Ш., Стародубцева Е.Б. "Современный экономический словарь" (ИНФРА-М, 2006)

<sup>3</sup> Там же

Показатель	Значение
Реквизиты	ИНН 7832000076 / КПП 784201001. УФК по Санкт-Петербургу (Комитет финансов Санкт-Петербурга) Лиц/сч.02722001250, Комитет имущественных отношений Санкт-Петербурга, лиц/счет 0270000). Банк получателя: СЕВЕРО-ЗАПАДНОЕ ГУ БАНКА РОССИИ//УФК по г.Санкт-Петербургу г. Санкт-Петербург, БИК 014030106, Р/с 03221643400000007200, к/с 40102810945370000005
<b>Оценщик, работающий на основании трудового договора</b>	
<b>Ф.И.О.</b>	<b>Григорьев Алексей Викторович</b>
Местонахождение оценщика	Находился по фактическому местонахождению юридического лица, с которым заключен трудовой договор
Членство в саморегулируемой организации оценщиков	Член саморегулируемой организации оценщиков Саморегулируемая организация Ассоциация оценщиков «Сообщество профессионалов оценки» (СРО Ассоциация оценщиков «СПО»), реестровый № 0672 от 24.05.2018
Место нахождения СРО	190000, Санкт-Петербург, пер. Гривцова, д. 5, лит. Б, офис 101
Получение профессиональных знаний	Диплом о профессиональной переподготовке ПП № 044969 от 04.07.2007, выдан Санкт-Петербургским государственным инженерно-экономическим университетом
Страхование профессиональной ответственности	Страховой полис обязательного страхования профессиональной ответственности оценщиков при осуществлении оценочной деятельности № 7811R/776/50112/23, выданный АО «АльфаСтрахование», сроком действия с 27.11.2023 по 26.11.2024, страховая сумма – 300 000 руб.
Стаж работы в оценочной деятельности	Более 10 лет
Сведения о Квалификационном аттестате в области оценочной деятельности	Квалификационный аттестат по направлению «Оценка недвижимости» № 019786-1 от 31.05.2021, выдан ФБУ «Федеральный ресурсный центр», сроком действия до 31.05.2024
Номер контактного телефона	(812) 740-77-30
Почтовый адрес	194017 Санкт-Петербург, Костромской пр., д.10А, пом 19Н
Адрес электронной почты оценщика	mail@kliring.ru
Сведения о независимости оценщика	В соответствии со ст. 16 Федерального закона от 29.07.1998 № 135-ФЗ: 1. Оценщик не является учредителем, собственником, акционером, должностным лицом или работником юридического лица – заказчика, не имеет имущественного интереса в объекте оценки и не состоит с указанными лицами в близком родстве или свойстве. 2. В отношении объекта оценки оценщик не имеет вещных или обязательственных прав вне договора. 3. Оценщик не является участником (членом) или кредитором юридического лица – заказчика; такое юридическое лицо не является кредитором или страховщиком оценщика
<b>Юридическое лицо, с которым Оценщик заключил трудовой договор</b>	
Организационно-правовая форма	Общество с ограниченной ответственностью
Полное наименование	Общество с ограниченной ответственностью «КЛИРИНГ»
Сокращенное наименование	ООО «КЛИРИНГ»
Место нахождения	194017, Санкт-Петербург, Костромской пр., д. 10, пом. 19Н
ОГРН, дата присвоения	ОГРН 1027808010295, дата присвоения 26.12.2002
Страхование профессиональной ответственности	АО «АльфаСтрахование», полис страхования ответственности юридического лица № 7811R/776/5000030/23, выданный ООО «КЛИРИНГ», сроком действия с 24.04.2023 по 23.04.2024, страховая сумма составляет 50 000 000 руб.
Сведения о независимости юридического лица, с которым оценщик заключил трудовой договор	В соответствии со ст. 16 Федерального закона от 29.07.1998 № 135-ФЗ, ООО «КЛИРИНГ» не имеет имущественного интереса в объекте оценки, и не является аффилированным лицом заказчика
<b>Информация обо всех привлеченных к проведению оценки и подготовке отчета об оценке внешних организациях и квалифицированных отраслевых специалистах с указанием их квалификации, опыта и степени их участия в проведении оценки объекта оценки</b>	
В рамках настоящей работы иные организации и специалисты, кроме указанных в разделе 5, не привлекались	

## **6. ПЕРЕЧЕНЬ ДОКУМЕНТОВ И ДАННЫХ, ИСПОЛЬЗУЕМЫХ ОЦЕНЩИКОМ ПРИ ПРОВЕДЕНИИ ОЦЕНКИ**

### **6.1. ДОКУМЕНТЫ, УСТАНОВЛИВАЮЩИЕ КОЛИЧЕСТВЕННЫЕ И КАЧЕСТВЕННЫЕ ХАРАКТЕРИСТИКИ ОБЪЕКТА ОЦЕНКИ**

1. Задание на оценку № 23 к Государственному контракту № 23000799 от 22.12.2023.
2. Выписка из ЕГРН по нежилому помещению.
3. Технический паспорт на многоквартирный дом.
4. Ведомость помещений.
5. План подвала (цокольного этажа).
6. Ситуационный план участка для литеры.
7. Справка КГИОП.
8. Справка МЧС.
9. Справка для расчета арендной платы.
10. Сведения об осуществлении технологического присоединения.
11. Акт обследования объекта нежилого фонда.

В соответствии с п. 13 раздела IV «Работа с информацией» ФСО III «Процесс оценки», заказчик оценки, правообладатель объекта оценки или иное уполномоченное ими лицо должны подтвердить, что предоставленная ими информация соответствует известным им фактам. Объем данных, требующих такого подтверждения, и форма подтверждения определяются оценщиком с учетом особенности содержания информации, ее существенности, если особые требования не указаны в задании на оценку. Информация должна быть подтверждена одним из следующих способов:

- 1) путем заверения заказчиком копий документов и материалов;
- 2) путем подписания заказчиком письма-представления, содержащего существенную информацию и (или) перечень документов и материалов, с подтверждением того, что информация соответствует известным заказчику фактам, планы и прогнозы отражают ожидания заказчика.

Копии документов, предоставленных Заказчиком, подписанных уполномоченным на то лицом и заверенных в установленном порядке, приведены в Приложении к Отчету.

### **6.2. МЕТОДИЧЕСКИЕ МАТЕРИАЛЫ**

1. Анализ и оценка приносящей доход недвижимости, Д. Фридман, Н. Ордуэй, Дело, 1997.
2. Генри С. Харрисон. Оценка недвижимости: Учебное пособие / Пер. с англ. – М.: РИО Мособлупрполиграфиздат, 1994.
3. Грибовский С.В. Оценка стоимости недвижимости: Учебное пособие. – М.: Маросейка, 2009.

### **6.3. ИНФОРМАЦИЯ, ОПУБЛИКОВАННАЯ В СЕТИ INTERNET**

1. Социально-экономические данные (<http://www.economy.gov.ru>).
2. Официальный сайт Центрального банка Российской Федерации (<http://www.cbr.ru>).
3. Официальный сайт Администрации Санкт-Петербурга (<https://www.gov.spb.ru/gov/>).
4. Электронные базы ([www.avito.ru](http://www.avito.ru), <http://realty.dmir.ru>, [spb.cian.ru](http://spb.cian.ru), [www.rosrealty.ru](http://www.rosrealty.ru), [www.rent.ru](http://www.rent.ru), [www.restate.ru](http://www.restate.ru) и др.).

Анализируя доступную информацию, необходимую для проведения оценки, по критериям достаточности и достоверности, Оценщик отмечает, что вся существенная для проведения оценки информация, включая данные об Объекте оценки, а также рыночные и общеэкономические данные получены из заслуживающих доверия источников, не противоречат профессиональному опыту оценщика и, следовательно, могут считаться достоверными.

Доступная Оценщику существенная для проведения оценки информация удовлетворяет требованиям достаточности и достоверности в условиях текущего состояния развитости и информационной открытости отечественного рынка недвижимости.



## **7. ПРИМЕНЯЕМЫЕ СТАНДАРТЫ И ДРУГИЕ НОРМАТИВНЫЕ ДОКУМЕНТЫ, ИСПОЛЬЗУЕМЫЕ ПРИ ПРОВЕДЕНИИ ОЦЕНКИ**

В соответствии со статьей 20 закона № 135-ФЗ «Об оценочной деятельности в Российской Федерации», стандартами оценочной деятельности определяются требования к порядку проведения оценки и осуществления оценочной деятельности.

Стандарты оценочной деятельности подразделяются на Федеральные стандарты оценки и Стандарты и правила оценочной деятельности.

Федеральные стандарты оценки разрабатываются с учетом международных стандартов оценки.

Настоящая оценка проведена и отчет по ней составлен в соответствии с требованиями Федерального закона от 29.07.1998 № 135-ФЗ «Об оценочной деятельности в Российской Федерации», а также Федеральных стандартов оценки, утвержденных на дату составления отчета об оценке, в том числе:

- Федеральные стандарты оценки, утвержденные приказом Минэкономразвития России от 14.04.2022 № 200:
- ✓ Федеральный стандарт оценки «Структура федеральных стандартов оценки и основные понятия, используемых в федеральных стандартах оценки (ФСО I)»;
- ✓ Федеральный стандарт оценки «Виды стоимости (ФСО II)»;
- ✓ Федеральный стандарт оценки «Процесс оценки (ФСО III)»;
- ✓ Федеральный стандарт оценки «Задание на оценку (ФСО IV)»;
- ✓ Федеральный стандарт оценки «Подходы и методы оценки (ФСО V)»;
- ✓ Федеральный стандарт оценки «Отчет об оценке (ФСО VI)»;
- Федеральный стандарт оценки «Оценка недвижимости (ФСО № 7)», утвержденный приказом Минэкономразвития России от 25.09.2014 № 611,

Указанные Федеральные стандарты оценки определяют требования к порядку проведения оценки и осуществления оценочной деятельности.

Федеральные стандарты оценки включают общие стандарты оценки и специальные стандарты оценки. Общие стандарты оценки определяют общие требования к порядку проведения оценки всех видов объектов оценки и экспертизы отчетов об оценке. Специальные стандарты оценки определяют дополнительные требования к порядку проведения оценки, в том числе для отдельных видов объектов оценки.

Согласно п. 1 раздела I «Общие положения» Федерального стандарта оценки № 7, данный федеральный стандарт определяет требования к проведению оценки недвижимости. Согласно п. 4 раздела II «Объекты оценки» Федерального стандарта оценки № 7, для целей этого федерального стандарта объектами оценки могут выступать объекты недвижимости. Таким образом, при определении рыночной арендной платы за объекты недвижимости необходимо использовать данный стандарт оценки.

Оценщик, подписавший настоящий отчет, является членом Саморегулируемой организации Ассоциации оценщиков «Сообщество профессионалов оценки» (СРО Ассоциация оценщиков «СПО») и руководствуется Стандартами и правилами оценочной деятельности СРО Ассоциация оценщиков «СПО», в части, не противоречащей указанным Федеральным стандартам оценки.

Оценщик в своей работе полностью соблюдал требования названных стандартов.

При проведении настоящей оценки Оценщик опирался, в необходимых случаях, на соответствующие нормы Гражданского кодекса РФ, Земельного кодекса РФ, Градостроительного кодекса РФ, Налогового Кодекса РФ и др.

## **8. СОДЕРЖАНИЕ И ОБЪЕМ РАБОТ, ИСПОЛЬЗОВАННЫХ ДЛЯ ПРОВЕДЕНИЯ ОЦЕНКИ (ПРОЦЕСС ОЦЕНКИ)**

В соответствии с п. 1 раздела I «Основные этапы процесса оценки» ФСО I «Процесс оценки», процесс оценки включает следующие действия:

- 1) согласование задания на оценку заказчиком оценки и оценщиком или юридическим лицом, с которым оценщик заключил трудовой договор, путем подписания такого задания в составе договора на оценку объекта оценки или в иной письменной форме в случае проведения оценки на основаниях, отличающихся от договора на оценку, предусмотренных Федеральным законом от 29.07.1998 № 135-ФЗ «Об оценочной деятельности в Российской Федерации»;
- 2) сбор и анализ информации, необходимой для проведения оценки;
- 3) применение подходов к оценке, включая выбор методов оценки и осуществление необходимых расчетов;
- 4) согласование промежуточных результатов, полученных в рамках применения различных подходов к оценке (в случае необходимости), и определение итоговой стоимости объекта оценки;
- 5) составление отчета об оценке объекта оценки.

## **9. ПРИНЯТЫЕ ПРИ ПРОВЕДЕНИИ ОЦЕНКИ ОБЪЕКТА ОЦЕНКИ ДОПУЩЕНИЯ И ОГРАНИЧЕНИЯ ОЦЕНКИ**

В соответствии с п. 4 раздела II «Допущения оценки в отношении объекта оценки и условий предполагаемой сделки или использования объекта оценки» ФСО I «Процесс оценки»:

- В процессе оценки для определения стоимости может требоваться установление допущений в отношении объекта оценки и (или) условий предполагаемой сделки или использования объекта оценки. Эти допущения могут быть приняты на любом этапе процесса оценки до составления отчета об оценке.
- Допущения, указанные в пункте 4 данного федерального стандарта оценки, подразделяются на две категории:
  - ✓ допущения, которые не противоречат фактам на дату оценки или в отношении которых отсутствуют основания считать обратное;
  - ✓ допущения, которые не соответствуют фактам на дату оценки, но отражают возможные изменения существующих на дату оценки фактов, вероятность наступления которых предполагается из имеющейся у оценщика информации (специальные допущения).

Специальное допущение должно быть реализуемо с учетом применяемых предпосылок стоимости и цели оценки и соответствовать им.

Если оценщик использовал специальное допущение, то данный факт должен быть отражен в формулировке объекта оценки.

- Допущения могут оказывать существенное влияние на результат оценки. Они должны соответствовать цели оценки. Допущения в отношении объекта оценки и (или) условий предполагаемой сделки или использования объекта оценки не должны противоречить законодательству Российской Федерации и должны быть согласованы заказчиком и оценщиком и раскрыты в отчете об оценке.

В соответствии с п. 4 раздела II «Ограничения оценки» ФСО I «Процесс оценки»:

- В процессе оценки могут быть выявлены ограничения в отношении источников информации и объема исследования, например, в связи с невозможностью проведения осмотра объекта оценки. Ограничения могут оказывать существенное влияние на результат оценки.
- Ограничения, а также связанные с ними допущения должны быть согласованы оценщиком и заказчиком и раскрыты в отчете об оценке.
- Оценка не может проводиться, если с учетом ограничений оценки оценщик не может сформировать достаточные исходные данные и допущения в соответствии с целью оценки или если объем исследований недостаточен для получения достоверного результата оценки.

На основании Задания на оценку и в соответствии с содержанием основных нормативных актов в сфере оценочной деятельности, а также с учетом особенностей данных, которыми

располагает Оценщик, в составе процедуры настоящей оценки выделены следующие допущения и ограничительные условия, использовавшиеся при проведении оценки (включая особые допущения):

#### 9.1. ОБЩИЕ ДОПУЩЕНИЯ И ОГРАНИЧИТЕЛЬНЫЕ УСЛОВИЯ

Следующие допущения и ограничения являются неотъемлемой частью данного отчета.

1. Настоящий отчет достоверен лишь в полном объеме и в указанных в нем целях.
2. Оценщик не несет ответственности за юридическое описание прав оцениваемой собственности или за вопросы, связанные с рассмотрением прав собственности, включая сервитуты.  
Право оцениваемой собственности считается достоверным и достаточным для рыночного оборота оцениваемого объекта. Оцениваемая собственность считается свободной от каких-либо претензий или ограничений, кроме оговоренных в отчете.
3. Оценщик не обязан приводить подробные обзорные материалы (фотографии, планы, чертежи и т.п.) по объекту недвижимости. Все подобные материалы в отчете включены исключительно для того, чтобы помочь читателю получить представление об объекте.
4. Предполагается, что физические характеристики объекта и его использование соответствуют федеральным и местным законам и нормативам.
5. Оценщик не несет ответственности за наличие скрытых факторов, которые могут оказать влияние на стоимость объекта, ни за необходимость выявления таковых. Сведения, полученные Оценщиком и содержащиеся в отчете, считаются достоверными. Однако Оценщик не может гарантировать абсолютную точность информации, поэтому в тех случаях, когда это необходимо, указывается источник информации.
6. Оценщик вправе использовать при оценке объекта любые методики расчета, не противоречащие принципам рыночной оценки.
7. Ни Заказчик, ни Оценщик не могут использовать отчет иначе, чем это предусмотрено Договором на оценку. Разглашение содержания настоящего отчета возможно только после предварительного письменного согласования.
8. От Оценщика не требуется появляться в суде или свидетельствовать иным способом по поводу произведенной оценки иначе как по официальному вызову суда.
9. Мнение Оценщика относительно стоимости объекта действительно на дату оценки. Оценщик не принимает на себя никакой ответственности за изменение политических, административных, экономических, юридических и иных факторов, которые могут возникнуть после этой даты и повлиять на рыночную ситуацию, а, следовательно, и на стоимость объекта.

#### 9.2. СПЕЦИАЛЬНЫЕ ДОПУЩЕНИЯ

1. Документы, определяющие качественные и количественные характеристики объекта оценки, представлены заказчиком в виде копий и приведены в Приложении к отчету. Оценщик исходит из предположения, что указанные копии документов соответствуют их оригиналам.
2. Сведения о балансовой стоимости Объекта оценки отсутствуют. Отсутствие данной информации на процесс оценки и результат оценки не влияет.
3. В соответствии с п. 4 Задания на оценку, оценка проводится в ценах на дату осмотра. Осмотр Объекта оценки произведен 10.04.2024. Таким образом, дата оценки (дата проведения оценки, дата определения стоимости) – 10.04.2024.
4. Оценщик не несет ответственности за юридическое описание прав оцениваемой собственности или за вопросы, связанные с рассмотрением прав собственности. Юридическая экспертиза чистоты прав на оцениваемый объект не проводилась.  
Согласно Заданию на оценку, при проведении оценки принимается, что имущественные права на объект оценки не обременены правами третьих лиц (в том числе договорами аренды, залога), не находятся под арестом, прочие обременения (ограничения) прав не зарегистрированы.

Таким образом, настоящая оценка проводится в предположении, что имущественные права на Объект оценки не обременены правами третьих лиц (в том числе договорами аренды, залога), не находятся под арестом, прочие обременения (ограничения) прав не зарегистрированы.

5. Результат оценки полностью зависит от адекватности и точности используемой информации и от сделанных допущений. Вследствие этого, полученная величина рыночной арендной платы носит вероятностный характер с определенными параметрами рассеивания, независимого от того выражена она одним числом, или в виде диапазона.
6. На момент подготовки настоящего Отчета Россия и мировое сообщество переживают беспрецедентный кризис, связанный с проведением специальной военной операции на Украине. Продолжительность этого события неизвестна. Несмотря на то, что очевидно негативное воздействие на микро- и макроэкономику, а также на различные рынки, невозможно предсказать такое воздействие в настоящее время или воздействие нынешних и будущих правительственных контрмер. Существует риск того, что кризис увеличит вероятность глобальной рецессии.

Мнение Оценщика относительно рыночной арендной платы действительно на дату оценки при сохранении экономической ситуации, сложившейся на дату проведения оценки. Поэтому непредусмотренное в Отчете изменение самого Объекта и его окружения, равно как изменение политических, экономических и иных факторов, которые могут возникнуть после даты оценки и повлиять на рыночную ситуацию и, следовательно, на наиболее вероятную величину рыночной арендной платы, находятся вне рамок данной оценки.

7. Согласно п. 3 Задания на оценку, рыночная величина годовой арендной платы за Объект оценки определяется для установления начальной цены при проведении аукциона на право заключения договора аренды сроком на 10 лет в рамках распоряжения Комитета имущественных отношений Санкт-Петербурга от 31.07.2019 № 127-р «О проведении аукционов на право заключения договоров аренды объектов нежилого фонда, находящихся в государственной собственности Санкт-Петербурга».

В соответствии со ст. 3 Закона Санкт-Петербурга от 03.09.1997 № 149-51 «О порядке определения арендной платы за нежилые помещения, арендодателем которых является Санкт-Петербург» «размер ставки арендной платы за объекты нежилого фонда (далее – размер ставки арендной платы), выраженный в валюте Российской Федерации (рублях) и рассчитанный в соответствии с методикой, подлежит ежегодной корректировке на индекс ежегодного изменения размера ставки арендной платы по отношению к предыдущему году, устанавливаемый с учетом динамики рынка аренды недвижимости Санкт-Петербурга. Индексы ежегодного изменения размера ставок арендной платы на соответствующий год утверждаются Правительством Санкт-Петербурга каждые три года в установленном порядке». Данный пункт типичен для среднесрочных или долгосрочных договоров на рынке аренды встроенных нежилых помещений и не противоречит п. 3 ст. 614 Гражданского Кодекса Российской Федерации «если иное не предусмотрено договором, размер арендной платы может изменяться по соглашению сторон в сроки, предусмотренные договором, но не чаще одного раза в год. Законом могут быть предусмотрены иные минимальные сроки пересмотра размера арендной платы для отдельных видов аренды, а также для аренды отдельных видов имущества».

Таким образом, в рамках данного отчета арендная плата рассчитывалась на предстоящий год исходя из условий, что возможен пересмотр арендной платы не чаще чем раз в год. В случае пересмотра новое значение арендной платы определяется с учетом изменений рынка коммерческой недвижимости.

8. Согласно п. 7 раздела III ФСО № 7, в отсутствие документально подтвержденного экологического загрязнения оценка объекта проводится исходя из предположения об отсутствии загрязнений с учетом обстоятельств, выявленных в процессе осмотра.

В результате визуального осмотра Объекта оценки источники экологических загрязнений на территории Объекта оценки выявлены не были. Оценка проводится исходя из предположения об отсутствии экологического загрязнения территории Объекта оценки.

9. Согласно п. 14 ФСО I, результат оценки (итоговая стоимость объекта оценки) представляет собой стоимость объекта, определенную на основе профессионального суждения оценщика для конкретной цели оценки с учетом допущений и ограничений оценки. Результат оценки выражается в рублях или иной валюте в соответствии с заданием на оценку с указанием эквивалента в рублях. Результат оценки может быть представлен в виде числа и (или) интервала значений, являться результатом математического округления.

В соответствии с п. 30 раздела VIII «Согласование результатов оценки» ФСО № 7, после проведения процедуры согласования оценщик, помимо указания в отчете об оценке итогового результата оценки стоимости недвижимости, приводит свое суждение о возможных границах интервала, в котором, по его мнению, может находиться эта стоимость, если в задании на оценку не указано иное.

В соответствии с требованием п. 15 Задания на оценку, границы возможного интервала стоимости объекта оценки проводить не требуется.

Таким образом, Оценщик в рамках настоящего Отчета не приводит свое суждение о возможных границах интервала, в котором, по его мнению, может находиться арендная плата за Объект.

Более частные допущения, принятые при проведении оценки, приведены в рамках расчетов рыночной арендной платы Объекта оценки.



## 10. ОПИСАНИЕ ОБЪЕКТА ОЦЕНКИ С ПРИВЕДЕНИЕМ ССЫЛОК НА ДОКУМЕНТЫ, УСТАНОВЛИВАЮЩИЕ КОЛИЧЕСТВЕННЫЕ И КАЧЕСТВЕННЫЕ ХАРАКТЕРИСТИКИ ОБЪЕКТА

### 10.1. ИДЕНТИФИКАЦИЯ ОБЪЕКТА ОЦЕНКИ

**Объект оценки:** нежилое помещение 3-Н площадью 149.2 кв.м с кадастровым номером 78:40:0008480:5372, расположенное по адресу: Санкт-Петербург, пр. Ветеранов, д. 154, литера А.

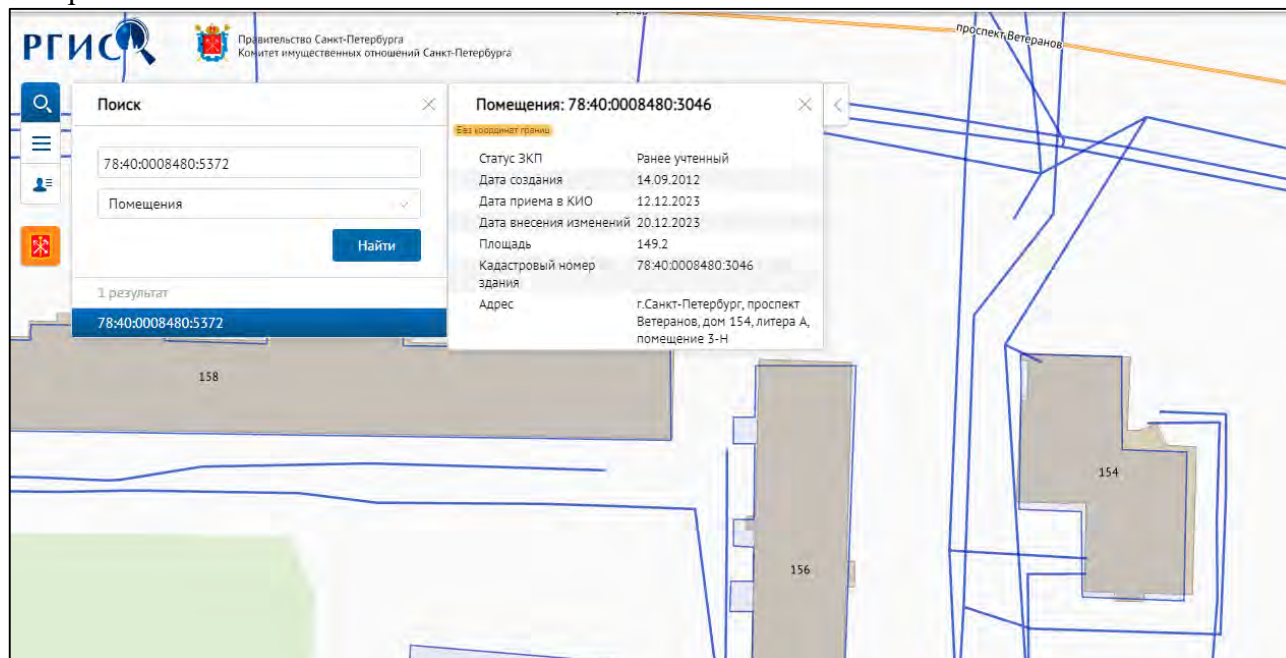

Источник: <https://rgis.spb.ru/mapui/>

Рис. 1. Сведения РГИС об Объекте оценки

### 10.2. ИНФОРМАЦИЯ О ЗАРЕГИСТРИРОВАННЫХ ПРАВАХ НА ОБЪЕКТ ОЦЕНКИ, ИНФОРМАЦИЯ ОБ ОГРАНИЧЕНИЯХ, ОБРЕМЕНЕНИЯХ, СЕРВИТУТАХ, СТАТУСЕ ОБЪЕКТА, ПРАВАХ ТРЕТЬИХ ЛИЦ НА ОБЪЕКТ ОЦЕНКИ

Согласно п. 2 Задания на оценку, имущественные права на объект оценки: Государственная собственность Санкт-Петербурга.

Нежилое помещение является имуществом казны Санкт-Петербурга (собственность Санкт-Петербурга). Реквизиты правообладателя: Комитет имущественных отношений Санкт-Петербурга, ОГРН 1027809244561 от 17.12.2002. Место нахождения: Российская Федерация, 191144, Санкт Петербург, ул. Новгородская, д. 20, литера А.

Сведения о балансовой стоимости не предоставлены.

Согласно п. 7 Задания на оценку, права на объект оценки, учитываемые при определении стоимости объекта, ограничения (обременения) этих прав: право владения и пользования (право аренды).

Согласно п. 7 Задания на оценку, при проведении оценки принимается, что имущественные права на объект оценки не обременены правами третьих лиц (в том числе договорами аренды, залога), не находятся под арестом, прочие обременения (ограничения) прав не зарегистрированы.

### 10.3. ОГРАНИЧЕНИЯ КГИОП

Согласно данным КГИОП (см. Приложение к Отчету), объект по адресу: Санкт-Петербург, пр. Ветеранов, д. 154, литера А не относится к числу объектов (выявленных объектов) культурного наследия.

Объект расположен вне границ зон охраны и защитных зон объектов культурного наследия на территории Санкт-Петербурга.

## 10.4. ОПИСАНИЕ МЕСТОПОЛОЖЕНИЯ ОБЪЕКТА НЕДВИЖИМОГО ИМУЩЕСТВА

### 10.4.1. КАРТА-СХЕМА РАСПОЛОЖЕНИЯ ОБЪЕКТА НЕДВИЖИМОГО ИМУЩЕСТВА

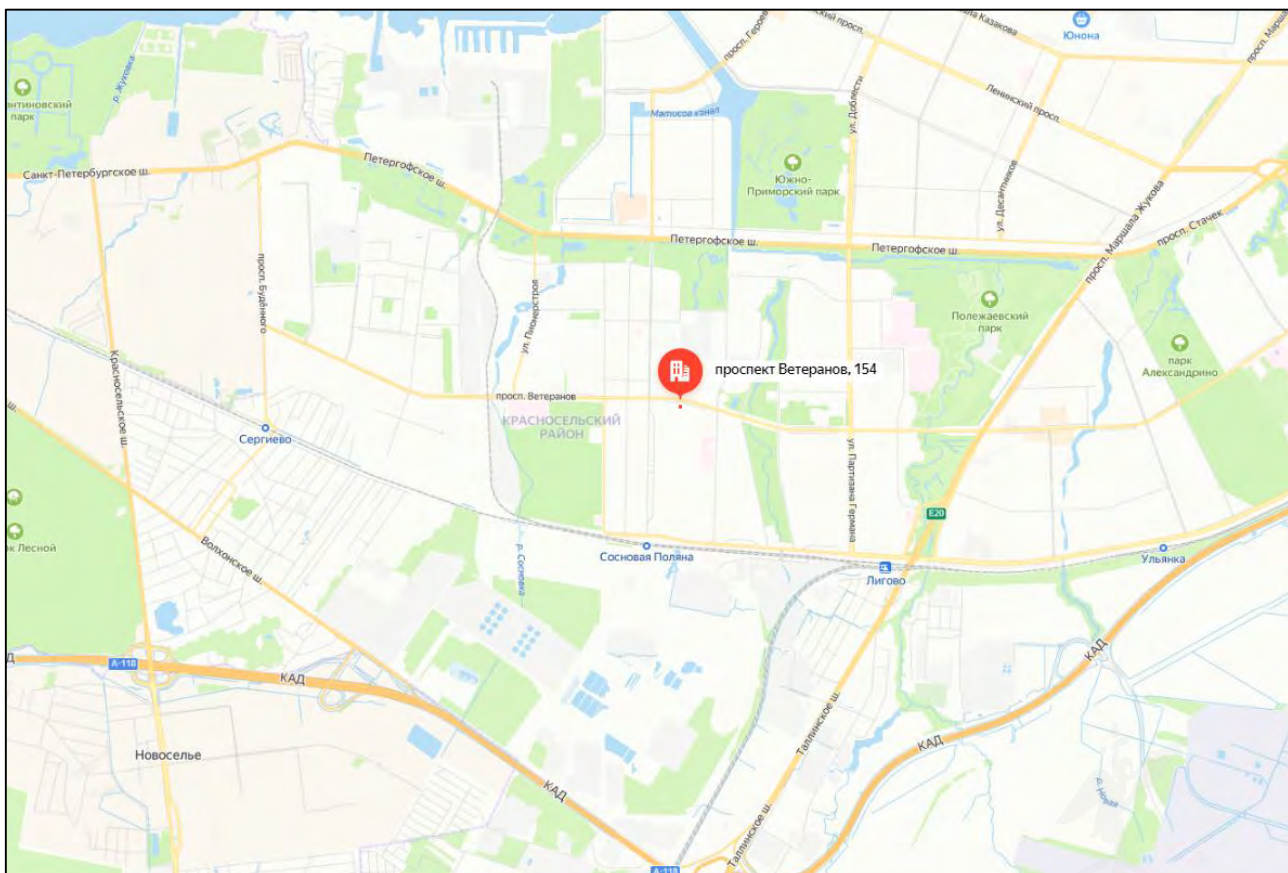
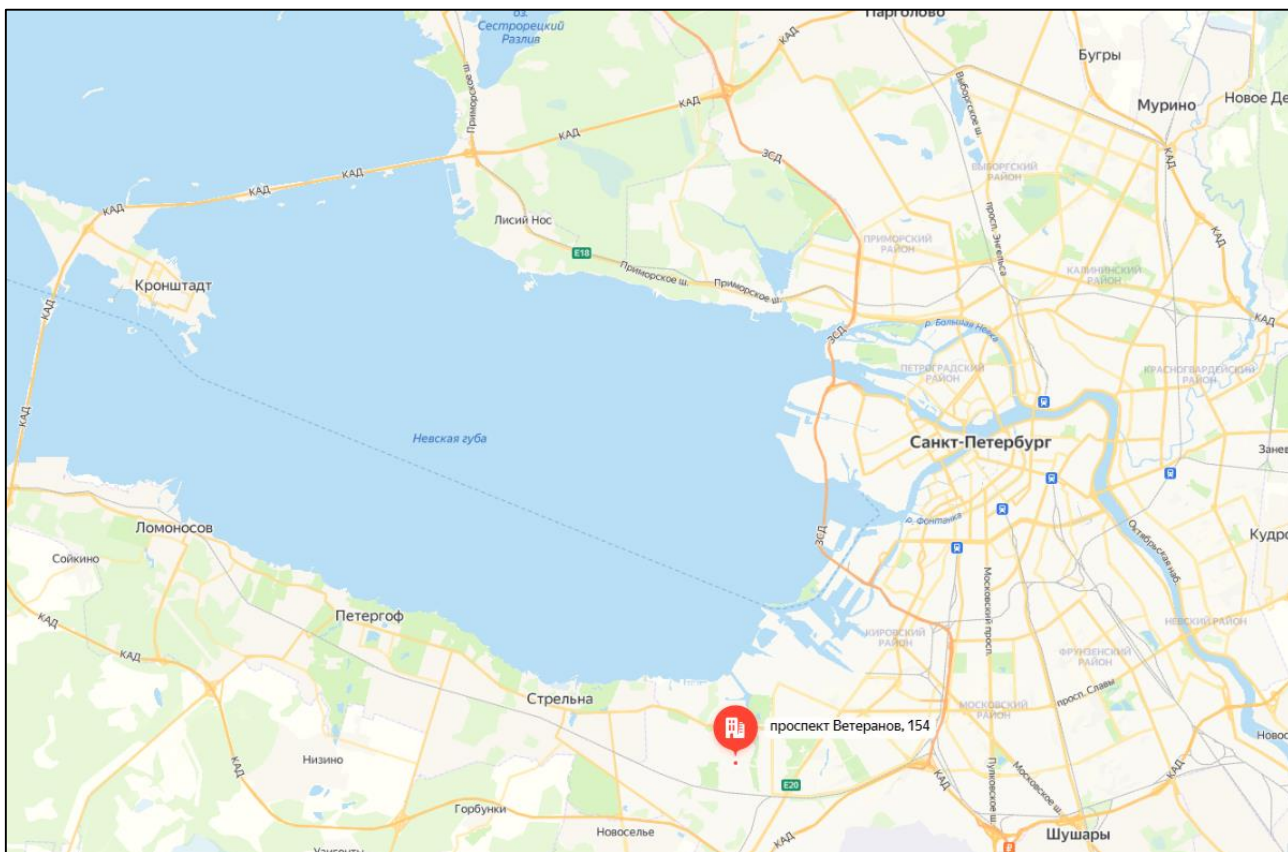







Рис. 2. Местоположение Объекта оценки

#### 10.4.2. ОПИСАНИЕ РЕГИОНА МЕСТОПОЛОЖЕНИЯ ОБЪЕКТА НЕДВИЖИМОГО ИМУЩЕСТВА

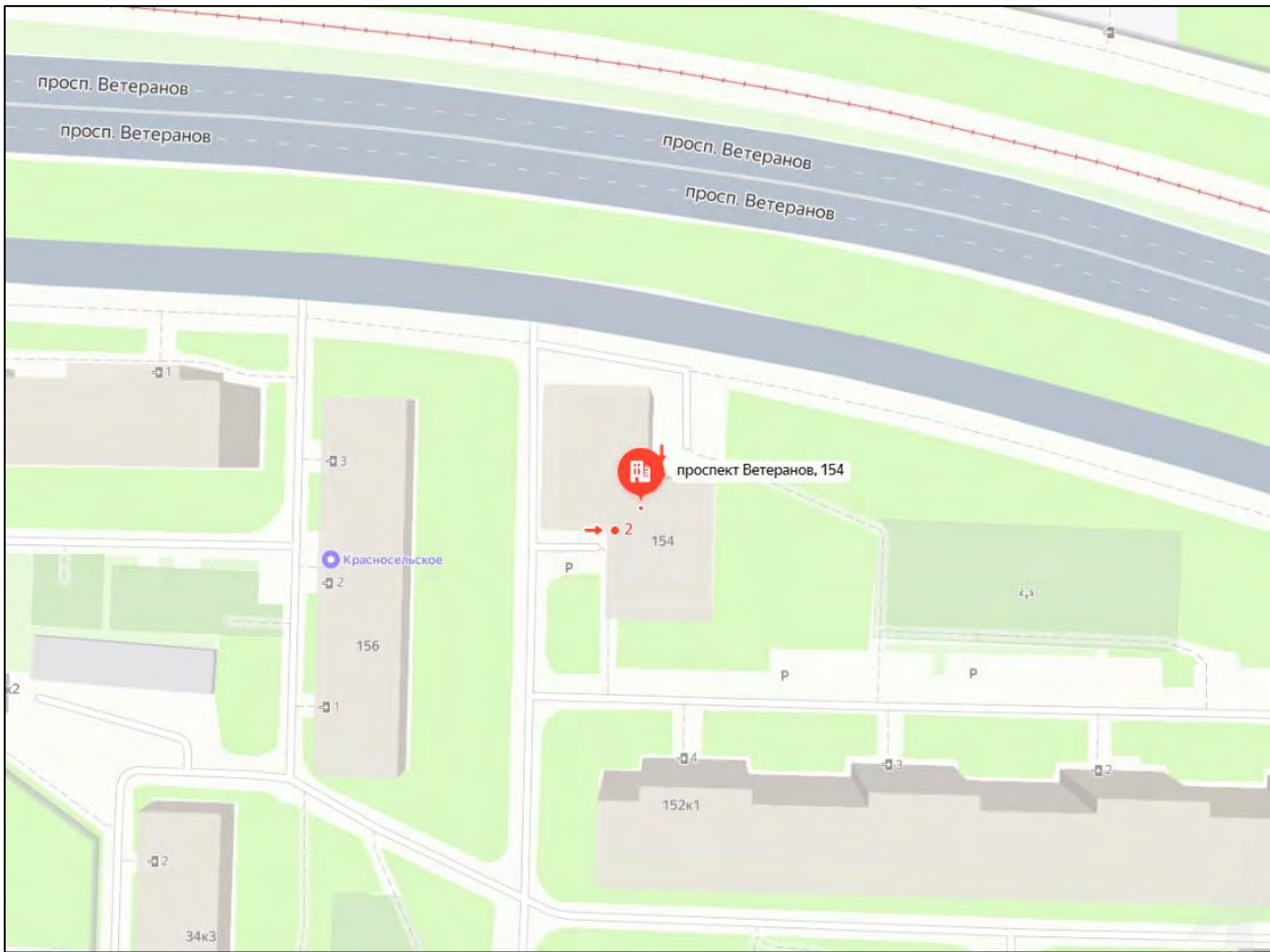
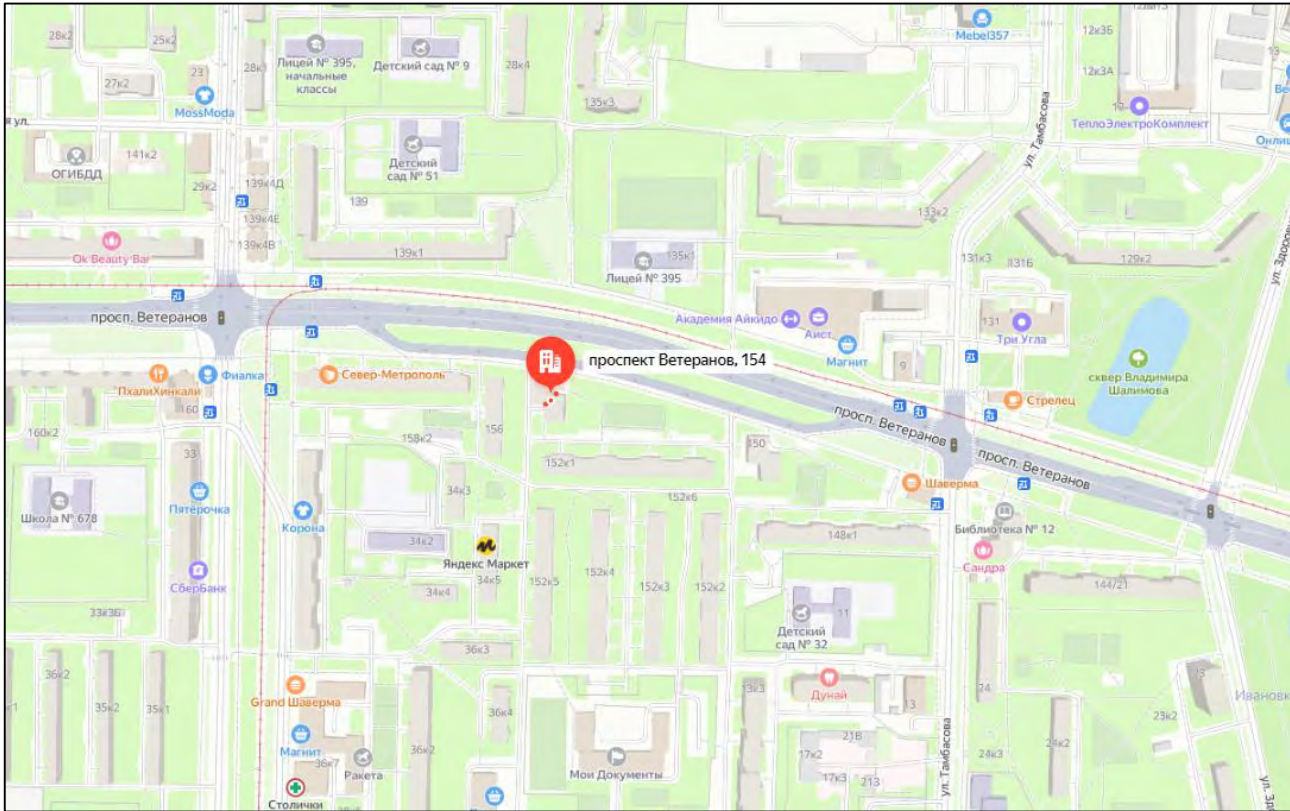
В связи с тем, что стоимость объекта недвижимости напрямую зависит от его местоположения и региона, в котором он расположен, ниже Оценщик приводит не только описание локального местоположения Объекта оценки, но и описание Красносельского административного района города Санкт-Петербурга, в административных границах которого расположен Объект оценки.

#### Красносельский административный район

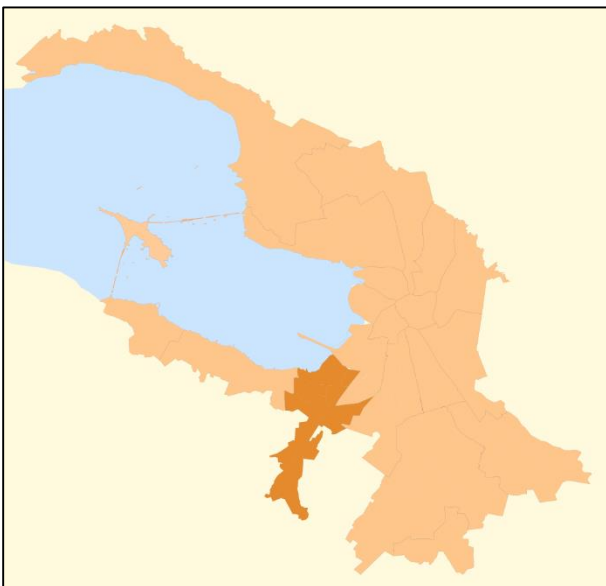

Красносельский район – административно-территориальная единица Санкт-Петербурга. Расположен в юго-западной части города. Граничит с: Кировским районом; Московским районом; Петродворцовым районом; Ломоносовским районом Ленинградской области; Гатчинским районом Ленинградской области.

Численность населения – 431 546 человек (2023).

В границах Красносельского района Санкт-Петербурга располагаются 7 внутригородских муниципальных образований, в том числе 6 муниципальных округов и 1 город.

Это единственный район Санкт-Петербурга, включающий в себя и муниципальные округа в

собственно городской черте, и город; при этом администрация района находится не в Красном Селе (в отличие от таких районов, как Колпинский, Пушкинский и других), а в муниципальном округе Урицк.

Красносельский район Петербурга – один из районов города, в которых отсутствует метрополитен – выходы ближайшей станции метро «Проспект Ветеранов 1» и «Проспект Ветеранов 2» находятся в Кировском районе. По этой причине эта станция по показателю пассажиропотока является самой загруженной станцией в России.

### **Проспект Ветеранов**

Проспект Ветеранов – один из крупнейших проспектов в Кировском и Красносельском районах Санкт-Петербурга. Проходит от улицы Зины Портновой и улицы Подводника Кузьмина до проспекта Будённого.

В начале 1960-х годов началась прокладка магистрали, которая должна была идти параллельно проспекту Стачек, соединяя Дачное, Урицк (ныне Лигово) и Сосновую Поляну. В проектной документации начальный участок от улицы Подводника Кузьмина до улицы Лёни Голикова подписывался как Срединная улица (к ней до своего официального наименования относилась также нынешняя улица Зины Портновой). 16.01.1964 проектная Срединная улица получила официальное название – проспект Ветеранов. Оно дано «в память участников Великой Отечественной войны 1941-1945 годов»

Транспорт. Метрополитен: станция «Проспект Ветеранов». Трамвай № 52. Троллейбусы № 20, 29, 37, 44, 46, 48. Автобусы № 52, 68, 68А, 81, 82Э, 88, 103, 130, 145, 145Б, 145Э, 160, 162, 163, 165, 181 (областной), 195, 203, 226, 229, 242, 246, 256, 265, 284, 297, 329, 343Э, 345, 632 (областной), 632А (областной), 639А (областной). Маршрутные такси № 486В, 631, 635, 639Б, 650Б, 650В (все областные).

По данным: <http://gov.spb.ru>, <https://ru.wikipedia.org>

#### **10.4.3. ОПИСАНИЕ ЛОКАЛЬНОГО МЕСТОПОЛОЖЕНИЯ ОБЪЕКТА НЕДВИЖИМОГО ИМУЩЕСТВА**

Объект расположен в границах Муниципального образования «Константиновские» Красносельского административного района Санкт-Петербурга, на первой линии проспекта Ветеранов.

Удаленность от ближайшей станции метро «Проспект Ветеранов» составляет ≈6 км; ближайшие остановки общественного транспорта расположены на проспекте Ветеранов, в непосредственной близости.

Объекты окружающей застройки – многоэтажные жилые дома и объекты социальной инфраструктуры в жилой застройке.

#### **10.5. КОЛИЧЕСТВЕННЫЕ И КАЧЕСТВЕННЫЕ ХАРАКТЕРИСТИКИ ОБЪЕКТА ОЦЕНКИ**

Описание количественных и качественных характеристик Объекта оценки выполнено согласно данным предоставленной документации, визуального осмотра, с уточнением данных Росреестра (<https://pkk5.rosreestr.ru>), Региональной системы инвестора Санкт-Петербурга (РГИС, <https://rgis.spb.ru/mapui/>), и данных открытых источников сети Интернет.

##### **10.5.1. СВЕДЕНИЯ О НЕЖИЛОМ ПОМЕЩЕНИИ**

Оцениваемое помещение расположено в подвале (цокольном этаже по данным ЕГРН) 12-этажного с подвалом многоквартирного жилого дома 1972 года постройки, общей площадью 4487.1 кв. м, по адресу: Санкт-Петербург, пр. Ветеранов, д. 154, литера А.

Табл. 1. Количественные и качественные характеристики нежилого помещения

<b>Показатель</b>	<b>Значение</b>
Тип	Объект недвижимости
Вид	Помещение
Кадастровый номер	78:40:0008480:5372
Кадастровые номера иных объектов недвижимости, в пределах которых расположен объект недвижимости	78:40:0008480:3046
Адрес	Санкт-Петербург, пр. Ветеранов, д. 154, литера А, помещение 3-Н
Назначение	Нежилое
Площадь общая, кв. м	149,20

Показатель	Значение
Кадастровая стоимость, руб.	13 103 623,04
Кадастровая стоимость, руб. / кв. м	87 825,89
Этаж расположения	Цокольный
Состояние	Нормальное <sup>4</sup>
Высота потолков, м	3,0 (заглубление 0,55)
Количество и тип входов	Отдельный с улицы
Инженерные коммуникации	Электроснабжение, отопление, водоснабжение, канализация
Текущее использование	Не используется
Сведения о наличии самовольных перепланировок, в т.ч. сведения о фактическом изменении внешних границ Объекта	Фактических изменений внешних границ не выявлено



Рис. 3. Расположение помещения на плане цокольного этажа (план части цокольного этажа по данным выписки из ЕГРН)

<sup>4</sup> В рамках настоящей работы применяется следующая градация состояния внутренней отделки помещений (статья 5 постановления Правительства Санкт-Петербурга от 21.12.2005 № 1958 «О порядке определения базовых ставок и коэффициентов, применяемых при расчете арендной платы за объекты нежилого фонда, арендодателем которых является Санкт-Петербург):

- *Евростандарт* – объект нежилого фонда пригоден к использованию в соответствии с целью использования, не имеет дефектов, после ремонта с комплексным использованием высококачественных отделочных материалов, оснащен высококачественным электротехническим, санитарно-техническим, пожарно-техническим и охранным оборудованием, системами вентиляции и (или) кондиционирования, находящимися в работоспособном состоянии.
- *Отличное* – объект нежилого фонда пригоден к использованию в соответствии с целью использования, не имеет дефектов. Может не иметь высококачественного инженерно-технического оборудования.
- *Нормальное* – объект нежилого фонда пригоден к использованию в соответствии с целью использования без проведения ремонта, имеет незначительные дефекты отделки (волосяные трещины и сколы штукатурки, единичные повреждения окрасочного слоя, царапины, отдельные мелкие повреждения покрытий стен и полов).
- *Удовлетворительное* – объект нежилого фонда пригоден к использованию в соответствии с целью использования, имеет дефекты, устранимые с помощью косметического ремонта (мелкие трещины в конструкциях, местные нарушения штукатурного слоя цоколя и стен; трещины в местах сопряжения перегородок с плитами перекрытия и заполнениями дверных проемов; отслоение штукатурки; трещины в швах между плитами перекрытий; следы протечек и ржавые пятна на площади до 20% поверхности потолка и стен; окрасочный слой растрескался, потемнел и загрязнился, имеет отслоения и вздутия; трещины, загрязнения и обрывы покрытий стен в углах, местах установки электрических приборов и у дверных проемов; значительные повреждения покрытий полов).

Для объектов, которые без проведения ремонта непригодны для использования по функциональному назначению, используется коэффициент состояния «Неудовлетворительное» (Распоряжение Губернатора Санкт-Петербурга от 22.12.1997 1291-р).

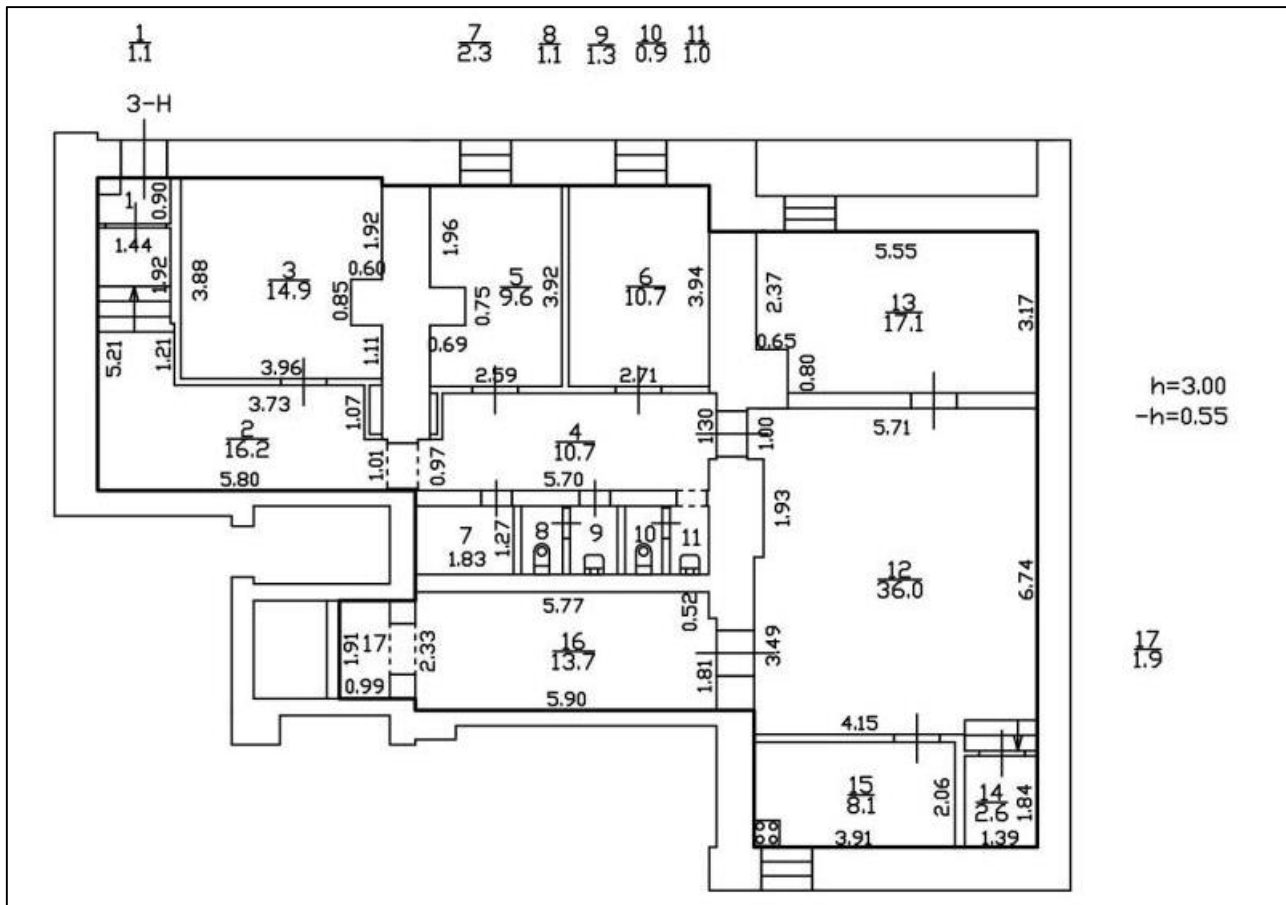
*Неудовлетворительное* – помещение в текущем состоянии не пригодно к использованию по функциональному назначению, имеет дефекты, устранимые только с помощью значительного ремонта (не включающего восстановления элементов несущих конструкций): отдельные трещины в цоколе и капитальных стенах; поперечные трещины в плитах перекрытий; отпадение штукатурки; увлажнение поверхности стен, следы постоянных протечек на площади более 20% потолка и стен, промерзание и продувание через стыки панелей; материал пола истерт, пробит, порван, основание пола просело; требуется ремонт заполнения оконных и дверных проемов с их частичной заменой. Требуется восстановление отделки.

Табл. 2. Ведомость помещений и площадей от 2009 года (приложение к поэтажному плану)  
(по данным выписки и ЕГРН, площадь помещения составляет 149,2 кв. м;  
причины расхождения не выявлены)

Этаж	№ помещения	№ части помещения	Наименование части помещения	Общая площадь, кв. м	Высота, м
подвал	3-Н	1	тамбур	1.6	3.00
		2	кабинет	8.6	3.00
		3	кабинет	30.8	3.00
		4	кладовая	15.5	3.00
		5	умывальная	1.4	3.00
		6	туалет	1.1	3.00
		7	умывальная	1.3	3.00
		8	туалет	1.2	3.00
		9	тамбур	1.3	3.00
		10	душевая	1.1	3.00
		11	коридор	11.1	3.00
		12	мастерская	33.3	3.00
		13	кабинет	9.6	3.00
		14	кабинет	10.9	3.00
		15	кабинет	17.5	3.00
				16	тамбур
<b>Итого по помещению 3-Н:</b>				<b>147.4</b>	

#### 10.6. ФОТОГРАФИИ НЕДВИЖИМОГО ИМУЩЕСТВА

Согласно п. 5 ФСО № 7, при сборе информации об оцениваемом объекте недвижимости оценщик или его представитель проводит осмотр объекта оценки в период, возможно близкий к дате оценки, если в задании на оценку не указано иное.

Осмотр Объекта оценки был проведен Оценщиком 10.04.2024.



Фото 1.



Фото 2.

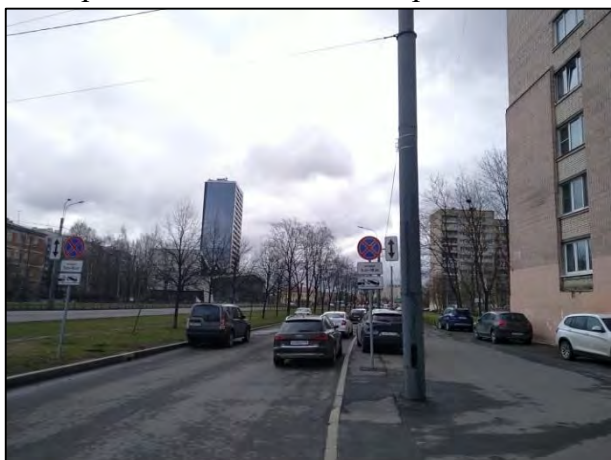

Фото 3.



Фото 4.



Фото 5.



Фото 6.



Фото 7.



Фото 8.



Фото 9.

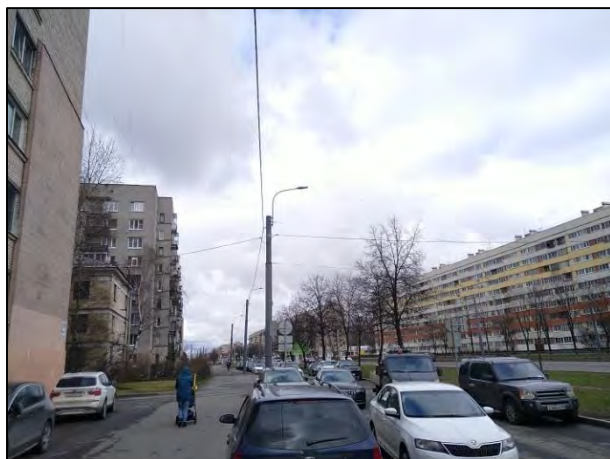

Фото 10.

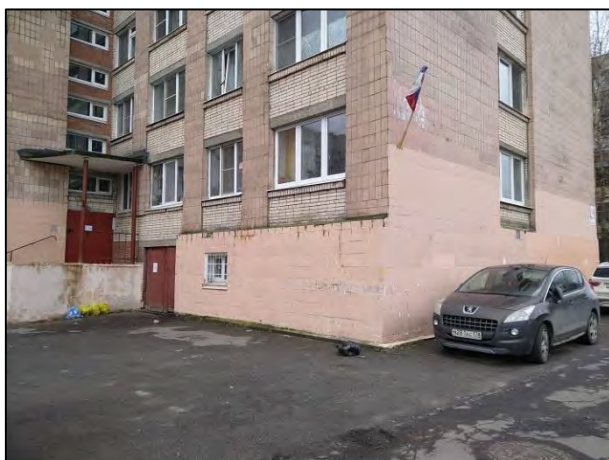

Фото 11.



Фото 12.

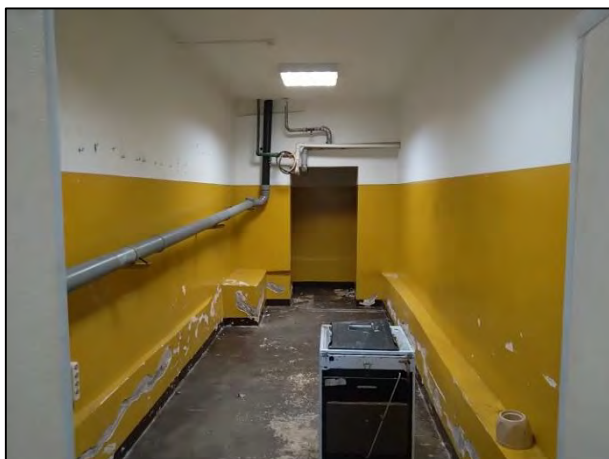

Фото 13.

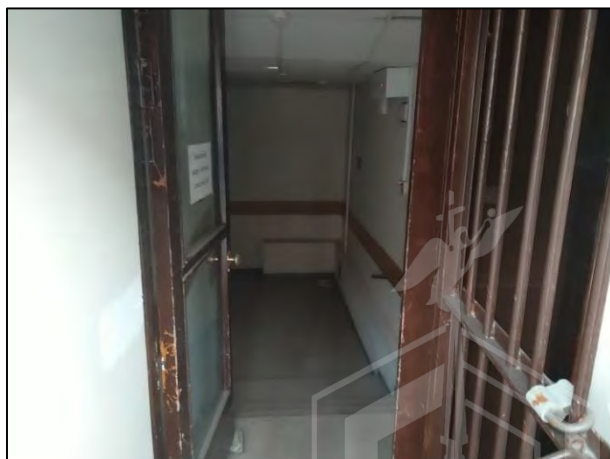

Фото 14.



Фото 15.



Фото 16.



Фото 17.



Фото 18.



Фото 19.

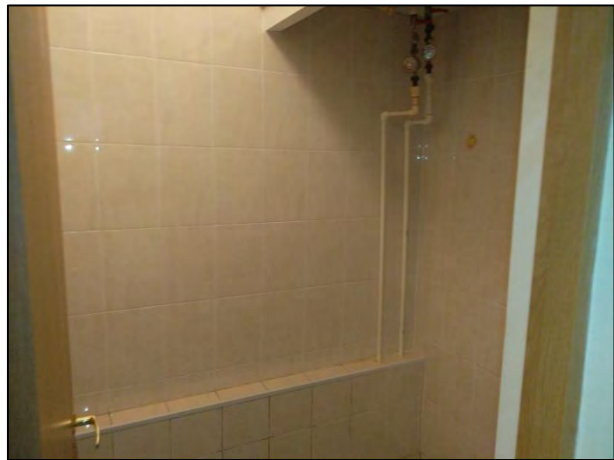

Фото 20.





Фото 21.



Фото 22.

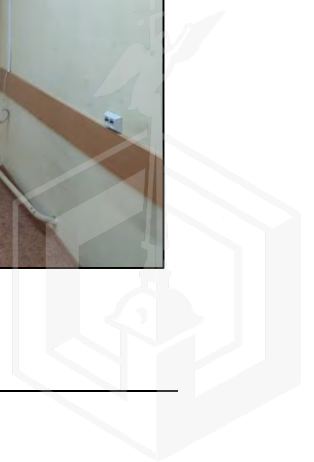

Фото 23.



Фото 24.



Фото 25.



Фото 26.



Фото 27.

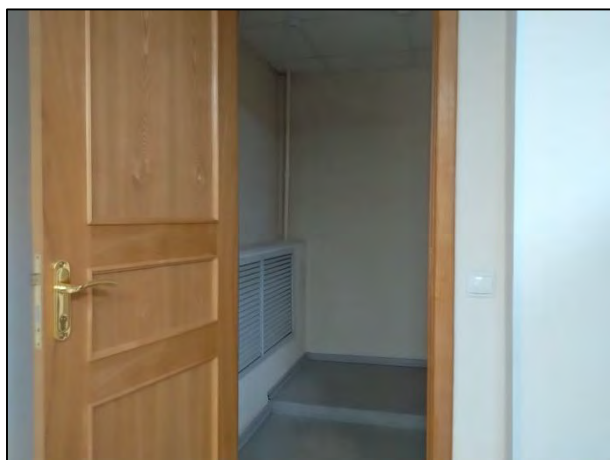

## **11. АНАЛИЗ РЫНКА ОБЪЕКТА ОЦЕНКИ, А ТАКЖЕ АНАЛИЗ ДРУГИХ ВНЕШНИХ ФАКТОРОВ, НЕ ОТНОСЯЩИХСЯ НЕПОСРЕДСТВЕННО К ОБЪЕКТУ ОЦЕНКИ, НО ВЛИЯЮЩИХ НА ЕГО СТОИМОСТЬ**

Стоимость недвижимости в значительной мере определяется текущей рыночной ситуацией, которая формирует спрос и предложение на недвижимость. Поэтому в настоящем Отчете представлен анализ всех факторов рыночной ситуации, которые могут повлиять на итоговую величину стоимости Объекта оценки.

В соответствии с разделом V «Анализ рынка» ФСО № 7, анализ рынка недвижимости выполняется в следующей последовательности:

- анализ влияния общей политической и социально-экономической обстановки в стране и регионе расположения объекта оценки на рынок оцениваемого объекта, в том числе тенденций, наметившихся на рынке, в период, предшествующий дате оценки;
- определение сегмента рынка, к которому принадлежит оцениваемый объект. Если рынок недвижимости неразвит и данных, позволяющих составить представление о ценах сделок и (или) предложений с сопоставимыми объектами недвижимости, недостаточно, допускается расширить территорию исследования за счет территорий, схожих по экономическим характеристикам с местоположением оцениваемого объекта;
- анализ фактических данных о ценах сделок и (или) предложений с объектами недвижимости из сегментов рынка, к которым может быть отнесен оцениваемый объект при фактическом, а также при альтернативных вариантах его использования, с указанием интервала значений цен;
- анализ основных факторов, влияющих на спрос, предложение и цены сопоставимых объектов недвижимости, например, ставки доходности, периоды окупаемости инвестиций на рынке недвижимости, с приведением интервалов значений этих факторов;
- основные выводы относительно рынка недвижимости в сегментах, необходимых для оценки объекта, например, динамика рынка, спрос, предложение, объем продаж, емкость рынка, мотивации покупателей и продавцов, ликвидность, колебания цен на рынке оцениваемого объекта и другие выводы.

В соответствии с п. 11 раздела V ФСО № 7, объем исследований определяется Оценщиком исходя из принципа достаточности.

### **11.1. АНАЛИЗ ВЛИЯНИЯ ОБЩЕЙ ПОЛИТИЧЕСКОЙ И СОЦИАЛЬНО-ЭКОНОМИЧЕСКОЙ ОБСТАНОВКИ В СТРАНЕ И РЕГИОНЕ РАСПОЛОЖЕНИЯ ОБЪЕКТА ОЦЕНКИ НА РЫНОК ОЦЕНИВАЕМОГО ОБЪЕКТА**

Рынок недвижимости подвержен многим внешним влияниям, таким как:

- изменения общей социально-экономической ситуации и региональной экономической конъюнктуры;
- изменения в денежной политике правительства и политике коммерческих банков, определяющих доступность средств финансирования сделки купли-продажи недвижимости;
- изменения в законодательстве по регулированию рынка недвижимости и в налоговом законодательстве;
- изменения ситуации на рынке капитала вследствие нестабильности валютных курсов, динамики процентных ставок, темпов инфляции и инфляционных ожиданий.

Рынок коммерческой недвижимости реагирует на события социально-политического характера уменьшением спроса, ростом цен и снижением количества заключенных сделок.

В настоящем разделе Оценщик проанализировал сложившуюся на дату оценки макроэкономическую ситуацию в России и Санкт-Петербурге.

#### **11.1.1. СОЦИАЛЬНО-ЭКОНОМИЧЕСКОЕ ПОЛОЖЕНИЕ РОССИЙСКОЙ ФЕДЕРАЦИИ В ФЕВРАЛЕ 2024 ГОДА**

1. По оценке Минэкономразвития России, в феврале 2024 года ВВП превысил уровень прошлого года на +7,7% г/г после +4,6% г/г в январе. С исключением сезонного фактора



темпа роста ВВП в феврале составил +0,2% м/м SA. К уровню аналогичного месяца 2022 года ВВП увеличился на +4,7% (в январе +2,0%).

2. Рост промышленного производства в феврале 2024 года ускорился до +8,5% г/г после +4,6% г/г в январе. С учётом сезонности производство выросло на +1,3% м/м SA. К уровню двухлетней давности ускорение до +6,3% после +1,6% месяцем ранее.

Обрабатывающая промышленность вернулась к двузначным темпам роста: +13,5% г/г после +7,5% г/г месяцем ранее. С устранением сезонного фактора рост на +1,5% м/м SA. К уровню двухлетней давности в феврале: +11,5% после +4,6% месяцем ранее. В целом улучшение темпов роста в феврале 2024 года показали все направления обрабатывающей промышленности.

Добывающий сектор продолжил демонстрировать положительные темпы роста – по итогам февраля +2,1% г/г после +0,8% г/г в январе. С устранением сезонного фактора в феврале рост добывающей промышленности составил +1,1% м/м SA. К уровню двухлетней давности: -1,3% после -3,0% месяцем ранее.

3. По первой оценке Росстата, инвестиции в основной капитал по полному кругу организаций по итогам 2023 года составили +9,8% г/г в реальном выражении. В 4 квартале 2023 года рост инвестиций составил +8,6% г/г после +14,5% г/г в предыдущем квартале.

4. Рост объёма строительных работ в феврале 2024 года ускорился в годовом выражении до +5,1% г/г после +3,9% г/г в январе. К уровню двухлетней давности рост составил +18,4% после +17,5% месяцем ранее. С исключением сезонного фактора в феврале объём строительных работ вырос на +1,1% м/м SA.

5. Объём оптовой торговли в феврале вырос на +19,8% г/г (+9,1% г/г в январе), уровень двухлетней давности превышен на +1,8% после -1,5% месяцем ранее. С исключением сезонного фактора объёмы оптовой торговли в феврале 2024 года выросли на +1,8% м/м SA.

6. Выпуск продукции сельского хозяйства в феврале превысил уровень прошлого года на +0,5% г/г после -0,2% г/г в январе (к уровню февраля двухлетней давности рост на +1,7% после +1,1% месяцем ранее).

7. В феврале 2024 года грузооборот транспорта увеличился на +4,1% г/г после -1,3% г/г в январе, к февралю 2022 года – рост на +3,9% (-2,9% г/г в январе).

Без трубопроводного транспорта в феврале снижение грузооборота замедлилось до -2,5% г/г после -6,1% г/г месяцем ранее, к февралю 2022 года рост на +3,1% (после спада на -3,2% в январе).

8. Потребительская активность демонстрирует уверенный рост всех компонентов.

Суммарный оборот розничной торговли, общественного питания и платных услуг населению в феврале 2024 года вырос на +10,6% г/г в реальном выражении после +8,1% г/г месяцем ранее (к уровню двухлетней давности рост на +4,7%). С исключением сезонности рост на +0,4% м/м SA.

Оборот розничной торговли в феврале ускорился до +12,3% г/г в реальном выражении после +9,1% г/г в январе (+2,5% к уровню февраля 2022 года). С учётом сезонности рост на +0,6% м/м SA.

Платные услуги населению в феврале сохранили темп роста предыдущего месяца и составили +6,4% г/г (+9,1% к уровню февраля 2022 года). С исключением сезонного фактора: +0,2% м/м SA.

Оборот общественного питания продемонстрировал наибольшее ускорение темпов роста в феврале – до +8,9% г/г после +2,1% г/г месяцем ранее (к уровню двухлетней давности рост на +17,6%). С учётом сезонности увеличение оборота общепита составило +0,5% м/м SA.

9. Инфляция в феврале составила 7,69% г/г после 7,44% г/г в январе 2024 года. По состоянию на 1 апреля 2024 года инфляция год к году составила 7,62% г/г (на 25 марта 7,61% г/г). С начала года по 1 апреля потребительские цены выросли на 1,87%.

Сводный индекс цен производителей обрабатывающей промышленности по продукции, поставляемой на внутренний рынок, в феврале 2024 года составил +15,1% г/г после роста на +15,4% г/г в январе 2024 года. В целом по промышленности в феврале цены выросли на +19,5% г/г после роста на +19,2% г/г месяцем ранее.

10. Уровень безработицы в феврале 2024 года обновил исторический минимум и составил уже 2,8% от рабочей силы (2,9% в январе 2024 года).

В этих условиях продолжается повышенный рост оплаты труда. В январе 2024 года (по последним оперативным данным) в номинальном выражении заработная плата сохранила двузначные темпы роста предыдущего месяца – +16,6% г/г и составила 75 034 рублей, в реальном выражении – увеличение на +8,5% г/г также, как и месяцем ранее.

По данным Министерства экономического развития России,  
[https://www.economy.gov.ru/material/directions/makroec/ekonomicheskie\\_obzory/o\\_tekushchey\\_situacii\\_v\\_rossiyskoy\\_ekonomike\\_fevral\\_2024\\_goda.html](https://www.economy.gov.ru/material/directions/makroec/ekonomicheskie_obzory/o_tekushchey_situacii_v_rossiyskoy_ekonomike_fevral_2024_goda.html)

#### 11.1.2. СОЦИАЛЬНО-ЭКОНОМИЧЕСКИЕ ПОКАЗАТЕЛИ РАЗВИТИЯ Г. САНКТ-ПЕТЕРБУРГ ПО ИТОГАМ 2023 ГОДА

Санкт-Петербург входит в число ведущих субъектов РФ и является одним из крупнейших в России промышленных, транспортных, научно-образовательных, культурных, туристских и управленческих центров.

Располагая мощной экономикой и богатым человеческим капиталом, за последнее десятилетие Санкт-Петербург сумел добиться значительных результатов развития экономики, увеличения финансовой базы, улучшения состояния городской среды и роста уровня жизни населения.

**Валовой региональный продукт (ВРП)** Санкт-Петербурга в 2023 году составил 9 440,4 млрд руб., индекс физического объема ВРП Санкт-Петербурга – 120,0% к предыдущему году.

На 1 января 2024 года число учтенных в Статистическом регистре Росстата **хозяйствующих субъектов** (юридических лиц и филиалов) уменьшилось по сравнению с 1 января 2023 года на 8 тыс. единиц (на 3,7%) и составило 209,3 тыс. единиц.

**Оборот организаций** в январе-декабре 2023 года составил 27,8 трлн руб., что на 12,5% меньше, чем в соответствующем периоде 2022 года (в январе-декабре 2022 года – 31,7 трлн руб.).

**Индекс промышленного производства (ИПП)** в январе-декабре 2023 года составил 109,9% к уровню января-декабря 2022 года. В обрабатывающих производствах, на долю которых приходится 89,9% общего объема промышленного производства в Санкт-Петербурге, индекс производства в январе-декабре 2023 года составил 111,4% к январю-декабрю 2022 года.

**Объем отгруженных товаров собственного производства** за январь-декабрь 2023 года по виду деятельности «Обрабатывающие производства» составил 4 028,9 млрд руб. (106,1% к январю-декабрю 2022 года).

В январе-декабре 2023 года выполненный объем работ по виду деятельности «**Строительство**» составил 578,3 млрд руб., что в сопоставимых ценах на 7,7% больше, чем в январе-декабре 2022 года.

**Транспорт.** Общий объем услуг по транспортировке и хранению, оказанных организациями Санкт-Петербурга (без субъектов малого предпринимательства), в январе-декабре 2023 года составил 1 628,7 млрд рублей и в действующих ценах увеличился по сравнению с январем-декабрем 2022 года на 20,8%.

**Оборот розничной торговли** в январе-декабре 2023 года составил 2 354,1 млрд руб., что в сопоставимых ценах на 10,9% больше, чем в январе-декабре 2022 года. **Оборот общественного питания** в январе-декабре 2023 года составил 198,6 млрд руб., что на 18,9% больше, чем в январе-декабре 2022 года. **Объем платных услуг**, оказанных населению, в Санкт-Петербурге в январе-декабре 2023 года составил 818,2 млрд руб., что на 4,1% больше, чем в январе-декабре 2022 года.

За январь-декабрь 2023 года в **консолидированный бюджет Санкт-Петербурга** поступили доходы в сумме 1 149,9 млрд руб. Общий объем доходов бюджета Санкт-Петербурга сократился на 1,3% к соответствующему периоду предыдущего года. В том числе объем налоговых и неналоговых доходов составил 1 110,9 млрд руб., что на 1,3% меньше аналогичного периода предыдущего года. Дефицит консолидированного бюджета за январь-декабрь 2023 года составил 26,5 млрд руб. Государственный долг Санкт-Петербурга на 01.01.2024 составил 88,1 млрд руб.

По данным официального сайта КЭППиСП СПб <https://cedipt.gov.spb.ru/monitoring-pokazatelej/analiz-socialno-ekonomicheskogo-razvitiya/itogi-socialno-ekonomicheskogo-razvitiya-sankt-peterburga>

## **11.2. ОПРЕДЕЛЕНИЕ СЕГМЕНТА РЫНКА, К КОТОРОМУ ПРИНАДЛЕЖИТ ОЦЕНИВАЕМЫЙ ОБЪЕКТ**

Конкретные сегменты рынка недвижимости характеризуются видом использования имущества, местоположением, потенциалом приносимого дохода, типичными характеристиками арендаторов, инвестиционной мотивацией и другими признаками, признаваемыми в процессе обмена недвижимого имущества. В свою очередь, рынки недвижимости испытывают влияние разнообразных факторов социального, экономического, государственного и экологического характера.

Анализ рыночных тенденций и динамики цен требует сегментации рынка.

### **Основные сегменты рынка недвижимости:**

- в зависимости от объекта (рынок земельных участков, зданий и сооружений);
- в зависимости от назначения и варианта использования объекта недвижимости (рынок офисных зданий, рынок жилой недвижимости, рынок складской недвижимости, рынок многофункциональной недвижимости);
- в зависимости от способности приносить доход (рынок доходной и недоходной недвижимости);
- в зависимости от экономической активности регионов (активные рынки недвижимости, пассивные рынки недвижимости);
- в зависимости от степени представленности объектов (уникальные объекты, редкие объекты, широко распространенные объекты);
- в зависимости от степени готовности (незастроенные земельные участки; готовые объекты; не завершенные строительством объекты и объекты, требующие реконструкции или капитального ремонта и завершенные объекты);
- первичный и вторичный рынок.

Каждый из перечисленных рынков недвижимости, в свою очередь, может быть разделен на специализированные субрынки. Субрынки сегментируются в соответствии с покупательскими предпочтениями по отношению к цене недвижимости, сложности управления, величине дохода, степени износа, окружению, более узкой специализацией и др. Объектом оценки является недвижимое имущество – нежилое помещение.

Учитывая местоположение и характеристики объекта недвижимого имущества, можно предположить, что объект потенциально привлекателен для будущих покупателей объектов коммерческой недвижимости. Согласно проведенному анализу среды местоположения Объекта оценки, анализу технической документации, а также исходя из описания физических характеристик объекта, можно сделать вывод, что целесообразно позиционирование объекта недвижимого имущества в сегменте объектов недвижимости коммерческого назначения Санкт-Петербурга. Окончательный вывод может быть сделан на стадии определения варианта наиболее эффективного использования Объекта.

Таким образом, в следующем разделе Оценщик проанализировал рынок коммерческой недвижимости в Санкт-Петербурге.

## **11.3. АНАЛИЗ ФАКТИЧЕСКИХ ДАННЫХ О ЦЕНАХ СДЕЛОК И (ИЛИ) ПРЕДЛОЖЕНИЙ С ОБЪЕКТАМИ НЕДВИЖИМОСТИ ИЗ СЕГМЕНТОВ РЫНКА, К КОТОРЫМ МОЖЕТ БЫТЬ ОТНЕСЕН ОЦЕНИВАЕМЫЙ ОБЪЕКТ**

### **11.3.1. АНАЛИЗ РЫНКА КОММЕРЧЕСКОЙ НЕДВИЖИМОСТИ САНКТ-ПЕТЕРБУРГА ПО ИТОГАМ 2023 ГОДА**

#### **Общая характеристика, тенденции и прогнозы**

С конца февраля 2022 года, в ответ на включение ДНР и ЛНР в состав РФ и начало специальной военной операции на Украине, против России последовательно были введены 10 пакетов санкций, в том числе затрагивающих различные отрасли экономики и финансовую сферу. Несмотря на то, что упомянутые санкции и ограничения пока не возымели желаемого результата, делать какие-то прогнозы по этому поводу

преждевременно, поскольку негативные последствия для экономики могут иметь долгосрочную перспективу.

Рынок коммерческой недвижимости Санкт-Петербурга в 2022 году занял выжидающую позицию, а эксперты констатировали ухудшение основных показателей. В 1 квартале 2023 года ничего не изменилось. Рынок торговой недвижимости в настоящее время переживает наиболее серьезные последствия геополитического и экономического кризиса, став наименее привлекательным для инвестиций: высокий уровень вакантных помещений на первых этажах жилых домов, особенно в кварталах новостроек спальных районов города, значительное сокращение сделок по купле-продаже из-за снижающегося спроса (на центральных торговых коридорах спрос по-прежнему формируют операторы общественного питания, а в спальных районах - продуктовые магазины).

Во 2-4 кварталах 2023 года участники рынка розничной торговли Санкт-Петербурга проявили более высокую активность в открытии новых торговых объектов, что привело к сокращению вакантных площадей на главных торговых коридорах города почти до уровня 2019 года. При этом наблюдался точечный рост арендных ставок на наиболее востребованные объекты с точки зрения местоположения и интенсивности пешеходных потоков.

Продолжается тренд 2022 года - деление торговых помещений на более мелкие части для конкретных арендаторов, заключающих долгосрочные договоры аренды (это влечет дополнительные расходы собственников по регистрации, а также по проектированию и согласованию новых отдельных входов). Кроме того, стало популярным размещение в одном месте однотипных торговых точек (алкомаркетов, пекарен и пунктов самовывоза).

Спрос смещается в сторону небольших помещений в спальных районах в формате шаговой доступности. В сфере общепита – это заведения со средним и ниже среднего ценовым диапазоном, что обусловлено снижением покупательской способности населения.

Кроме того, экспертами отмечается сокращение филиалов сетевых салонов связи, число которых за последние 2 года в центре города сократилось почти вдвое.

Сегмент встроенных офисных помещений за 2022-2023 гг. также претерпел вынужденные изменения. Под влиянием нестабильной геополитической и экономической ситуации ряд иностранных компаний прекратили свою деятельность в Санкт-Петербурге, что привело к росту вакантных площадей, снижению арендных ставок и росту цен на рынке встроенных офисных помещений.

При этом, в связи с уменьшением доходности ценных бумаг, инвесторы заинтересовались покупкой офисных объектов для собственных нужд. Если в 2022 году инвестиции в офисные площади Санкт-Петербурга составили 18,8 млрд руб. из 104,9 млрд руб., вложенных в недвижимость города<sup>5</sup>, то за 2023 год они составили рекордные с 2019 года 19 млрд руб. из 95 млрд руб.

В сегменте встроенных помещений производственно-складского назначения в 2023 году, как и в 2022 году, наблюдалось увеличение объема вакантных площадей (несмотря на это, уровень вакантности в качественных складских объектах все еще сохраняется на стабильно низком уровне), прирост нового спекулятивного предложения, снижение арендных ставок и рост цен.

Основной вклад в развитие складской недвижимости в настоящее время вносят торговые и дистрибуционные компании (онлайн ритейлеры, продовольственные сети, логистические и фармацевтические компании). Введенный в 2020 году из-за распространения covid-19 режим самоизоляции, закрытие по этой же причине ресторанов и кафе привели к повышенному спросу на online-торговлю продовольственными товарами, товарами первой необходимости и медикаментами, поэтому в ближайшее время эксперты ожидают дальнейшее наращивание складских площадей ряда компаний. Дополнительным стимулирующим фактором увеличения складских мощностей будет выступать потребность

<sup>5</sup> [https://spb.vedomosti.ru/press\\_releases/2023/10/23/obem-investitsii-v-nedvizhimost-sankt-peterburga-za-9-mesyatsev-na-20-vishechem-za-ves-prediduschii-god?ysclid=lowpzz0myt133284183](https://spb.vedomosti.ru/press_releases/2023/10/23/obem-investitsii-v-nedvizhimost-sankt-peterburga-za-9-mesyatsev-na-20-vishechem-za-ves-prediduschii-god?ysclid=lowpzz0myt133284183)

в формировании большого резерва товаров, особенно первой необходимости и импортных, с целью снижения риска резкого роста цен на них.

Тем не менее, несмотря на радужные перспективы, арендаторы складской недвижимости все же обращаются за скидками, арендными каникулами и прочими мерами поддержки, но собственники складских площадей неохотно идут на уступки.

В ближайшие несколько лет в условиях экономической неопределенности предложение на рынке встроенных производственно-складских помещений будет пополняться за счет сдачи в субаренду временных излишков торговых площадей онлайн-ритейлерами, торговыми и дистрибуционными компаниями.

Несмотря на постепенное восстановление рынка встроенных помещений Санкт-Петербурга, наблюдавшееся в 2023 году, эксперты предполагают, что полный возврат к докризисным показателям в ближайшее время скорее всего не произойдет даже при отсутствии новых негативных экономических и геополитических факторов. В краткосрочной перспективе основным негативным фактором, влияющим на дальнейшее развитие всех сегментов рынка встроенных помещений, будет продолжающееся снижение потребительского спроса.

Стоит упомянуть, что на рынке коммерческой недвижимости кроме традиционных помещений торговой, офисной и производственно-складской функций использования периодически встречаются так называемые помещения свободного назначения (ПСН). В законодательстве РФ такого термина нет (как и понятие целевого или функционального назначения, только разрешенного использования), но его применяют участники рынка коммерческой недвижимости для обозначения универсальных помещений (как правило, с открытыми планировками), изначально спроектированных под различные цели (без определенной специализации) для того, чтобы расширить возможности использования.

Кроме того, при строительстве ПСН к девелоперу предъявляются общие (можно сказать, упрощенные) пожарные, санитарные и другие нормы и нормативы. Таким образом, расходы по приспособлению помещения под конкретные цели (капитальному переоборудованию, перепланировке, отделке, подготовке и согласованию проектной документации) будет нести арендатор или новый собственник.

Предлагаемые на рынке аренды и купли-продажи ПСН риелторы условно классифицируют по классу:

- ПСН класса «люкс» – дорогостоящие объекты, отличающиеся необычной архитектурой и стилем, качественным и современным ремонтом, зальной планировкой, расположенные в исторических частях города (снабжены системой видеонаблюдения, охранной системой и пожарной сигнализацией);
- ПСН класса «премиум» – объекты современного типа с высотой потолков 4-6 м, расположенные рядом с административными сооружениями, автобусными остановками, станциями метро и т.п. (снабжены системой видеонаблюдения, охранной системой и пожарной сигнализацией, надземной и подземной парковкой);
- ПСН класса «стандарт» – помещения советского периода постройки с высотой потолков не более 3,5 м, коридорными и смешанными планировками, требующие ремонта и модернизации мебели.
- ПСН класса «эконом» – помещения небольшого размера, расположенные в жилых домах и оборудованные отдельным входом.

В целом на рынке встроенных помещений срок экспозиции наиболее ликвидных объектов, предлагаемых в аренду или продажу по рыночным ставкам (ценам), в настоящее время достигает 2-х месяцев, объектов средней ликвидности – 3-4 месяца, менее ликвидных объектов – 5-6 месяцев. В отдельных случаях менее ликвидные объекты, а также объекты значительной площади, покупка которых требует наибольших инвестиций, могут экспонироваться значительно дольше – сроком до 1 года и более. При этом среднестатистический период занятия помещения одним арендатором составляет 3-5 лет. По прогнозам экспертов, скачок уровня вакансий на рынке коммерческих помещений станет самым ощутимым за последние 5 лет, в результате чего сроки экспонирования встроенных помещений могут увеличиться.

### 11.3.2. АНАЛИЗ ОСНОВНЫХ ФАКТОРОВ, ВЛИЯЮЩИХ НА СПРОС, ПРЕДЛОЖЕНИЕ И ЦЕНЫ

Согласно п.п. е) п. 22 раздела VII «Подходы к оценке» ФСО № 7 «Оценка недвижимости», для сравнения объекта оценки с другими объектами недвижимости, с которыми были совершены сделки или которые представлены на рынке для их совершения, обычно используются следующие элементы сравнения:

- передаваемые имущественные права, ограничения (обременения) этих прав;
- условия финансирования состоявшейся или предполагаемой сделки (вид оплаты, условия кредитования, иные условия);
- условия продажи (нетипичные для рынка условия, сделка между аффилированными лицами, иные условия);
- условия рынка (изменения цен за период между датами сделки и оценки, скидки к ценам предложений, иные условия);
- вид использования и (или) зонирование;
- местоположение объекта;
- физические характеристики объекта, в том числе свойства земельного участка, состояние объектов капитального строительства, соотношение площади земельного участка и площади его застройки, иные характеристики;
- экономические характеристики (уровень операционных расходов, условия аренды, состав арендаторов, иные характеристики);
- наличие движимого имущества, не связанного с недвижимостью;
- другие характеристики (элементы), влияющие на стоимость.

Анализ основных факторов, влияющих на спрос, предложение и цены сопоставимых объектов недвижимости, с приведением интервалов значений этих факторов, в отношении встроенных помещений, представлены в следующих разделах Отчета.

### 11.3.3. АНАЛИЗ РЫНКА ОБЪЕКТОВ ТОРГОВОГО НАЗНАЧЕНИЯ САНКТ-ПЕТЕРБУРГА

Торговые (торгово-сервисные) помещения – это встроенные помещения, предназначенные для размещения торговых объектов и предприятий сферы услуг.

#### **Предложение и спрос**

##### *Предложение*

По данным ГУИОН,<sup>6</sup> в 4 квартале 2023 года сдаваемые в аренду и выставленные на продажу встроенные торговые помещения Санкт-Петербурга преимущественно располагались в удаленных от центра города районах (Выборгском, Калининском, Кировском, Московском, Красногвардейском, Невском, Приморском, Фрунзенском). Их доля составила 69,7%.

В центральных районах города (Адмиралтейском, Василеостровском, Петроградском, Центральном) предлагалось к аренде и продаже около 21,4% встроенных торговых помещений.

В остальных районах города объем предложения встроенных торговых площадей составил порядка 8,9%.

Совокупная доля предложения встроенных помещений торгового назначения на рынке аренды и продажи Санкт-Петербурга в 4 квартале 2023 года площадью до 100 кв. м составила 50%. Доля предложения помещений от 100 до 300 кв. м составила еще 39%. Предложение помещений площадью от 300 до 500 кв. м составило 6%, от 500 кв. м – 5%.

##### *Спрос<sup>7</sup>*

По итогам 2023 года на крупных магистралях и торговых улицах Санкт-Петербурга открылось или готовилось к открытию около 94 торговых объектов против 81 закрытого объекта. В структуре открытий преобладали заведения общепита (43% от общего числа).

По итогам 4 квартала 2023 года доля свободных помещений на торговых магистралях Санкт-Петербурга уменьшилась на 1,4% по сравнению с 4 кварталом 2022 года и составила около

<sup>6</sup> Приведенные данные по структуре рынка основаны на анализе базы данных объявлений о сдаче в аренду и продаже встроенных помещений торгового назначения в 4 квартале 2023 года, которая включает 1109 объектов общей площадью 256,2 тыс. кв. м.

<sup>7</sup> <https://nikoliers.ru/analytics/>, <https://maris-spb.ru/files>

4,8% (в том числе: на Старо-Невском пр. – 6,9%, на Невском пр. – 3,7%, на Большой Конюшенной ул. – 2,9%, на Большом пр. П.С. – 4,3%, на ул. Рубинштейна – 7,6%). Ротация по итогам 2023 года составила около 9%.

В 4 квартале 2023 года, как и в 2022 году, наиболее востребованными были встроенные помещения площадью до 100 кв. м с эффективными планировочными решениями, наименьшим спросом пользуются помещения площадью свыше 500 кв. м.

В зависимости от типа арендатора востребованы следующие площади:

- 100-500 кв. м - заведения общепита;
- 300-400 кв. м – продуктовые магазины с оборотом около 200-250 тыс. руб./день (из-за дефицита вакантных помещений такого метража продуктовый ритейл часто рассматривает помещения площадью 100-250 кв. м);
- 500-2000 кв. м – супермаркеты;
- 200-300 кв. м – медцентры и стоматологические клиники;
- 100-300 кв. м – магазины формата «у дома»;
- до 150 кв. м – узкоспециализированные магазины и лавки (мономагазины);
- 140 кв. м – магазины одежды;
- 120-200 кв. м – детские развивающие центры;
- 100 кв. м – аптеки;
- 50-100 кв. м - парикмахерские;
- 80-100 кв. м - салоны красоты и SPA (отдельные заведения с широким ассортиментом услуг арендуют площади более 250 кв. м);
- 50-80 кв. м – пункты выдачи интернет-магазинов.

При этом крупные ритейлеры сохраняют интерес к открытию небольших магазинов формата «у дома» и продвижению онлайн-торговли.

Что касается срока, на который заключаются договора аренды торговых помещений, то в настоящее время арендодатели предпочитают долгосрочную аренду. Подавляющее большинство помещений предлагается индивидуальным предпринимателям минимум на 2-3 года, сетевым операторам – на 7-10 лет. При этом заявляется ежегодная индексация арендной ставки в размере 5-7% и обеспечительный платеж.

### **Ценовые характеристики**

#### ***Ценообразующие факторы***

Основными ценообразующими факторами для встроенных помещений торгового назначения являются:

- престижность местоположения объекта (приближенность к историческим и центральным частям города, престижность адреса, близость памятников архитектуры и центров деловой активности, благоустроенность и однородность социальной среды ближайшего окружения);
- степень проходимости места, а именно интенсивность пешеходных или транспортных потоков и т.п.;
- условия парковки;
- состояние здания;
- характеристика входа(ов), включая количество и ориентация на улицу / во двор;
- этаж расположения помещения;
- площадь помещения;
- наличие витринных окон;
- коэффициент полезных площадей;
- высота потолков в помещении;
- состояние помещения (техническое состояние, внутренняя отделка);
- элементы благоустройства и коммуникаций (наличие водоснабжения, отопления, канализации, электроэнергии, телефонных линий, интернета, радио и т.д.);
- условия осуществления погрузочно-разгрузочных работ;
- система доступа к помещению (свободная/ограниченная);

- система доступа на территорию расположения здания, в котором находится помещение.

Ценообразующие факторы по степени влияния на ценовые показатели встроенных торговых помещений можно разделить на 4 группы. В зависимости от выборки объектов-аналогов доли стоимости (веса) факторов в стоимости могут находиться в следующих диапазонах:

Табл. 3. Основные ценообразующие факторы и средние коэффициенты их влияния на стоимость встроенных помещений торгового назначения

Фактор	Вес
Престижность местоположения, интенсивность пешеходных потоков	0,1-0,5
Характеристика входа в помещение, этаж расположения помещения, состояние внутренней отделки помещения, обеспеченность помещения коммуникациями, наличие витринных окон	0,1-0,35
Состояние здания, площадь помещения, условия осуществления погрузочно-разгрузочных работ, система доступа	0,05-0,35
Условия парковки, коэффициент полезных площадей, высота потолков в помещении	0,05-0,25

Источник: ГБУ «ГУИОН»

### Арендные ставки и цены

В 4 квартале 2023 года относительно 4 квартала 2022 года уровень арендных ставок на рынке встроенных торговых помещений увеличился на 0,5%, а уровень цен вырос на 1,8%. В среднем за год арендные ставки снизились на 6,6%, а цены выросли на 0,6% соответственно.



Рис. 4. Динамика и прогноз арендных ставок и цен за встроенные торговые помещения (в рублях), %

В 4 квартале 2023 года арендные ставки за торговые площади находились в диапазоне от 300 до 10000 руб./кв. м в мес. Диапазон цен составил 27,4-1180,4 тыс. руб./кв. м.

Табл. 4. Средние арендные ставки и цены (диапазоны) за встроенные торговые помещения в 4 квартале 2023 года

Районы	Арендная ставка, руб./кв. м в мес.		Цена, руб./кв. м	
	средняя	диапазон	средняя	диапазон*
<b>Центральные районы</b> (Адмиралтейский, Василеостровский, Петроградский, Центральный)	1901	417-10000	272322	46000-1180371
<b>Районы, удаленные от центра</b> (Выборгский, Калининский, Кировский, Московский, Невский, Красногвардейский, Приморский, Фрунзенский)	1618	300-5000	220498	27419-638889
<b>Периферийные районы</b> (Красносельский, Колпинский, Кронштадтский, Курортный, Пушкинский, Петродворцовый)	1368	392-4038	141514	28788-673077

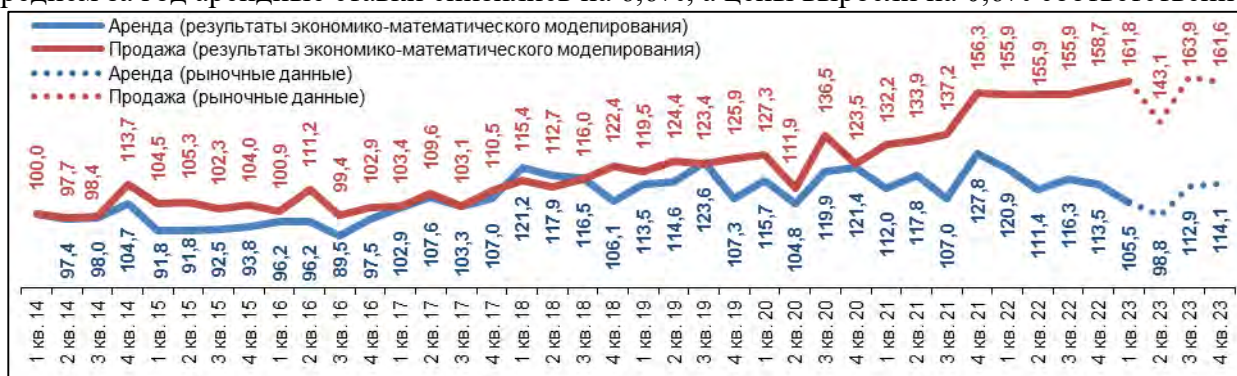
\* Высокая граница диапазона обусловлена характеристиками отдельных объектов (1 этаж, отличное/нормальное состояние, отдельный с улицы вход, наиболее востребованная площадь, расположение вблизи станций метрополитена).

Источник: ГБУ «ГУИОН» (результаты экономико-математического моделирования)



Арендные ставки и цены за торговые площади по районам города представлены ниже.



Рис. 5. Средние арендные ставки и цены (диапазоны) на встроенные торговые помещения в 4 квартале 2023 года (по районам)

Дисконт при заключении договора с арендатором или покупателем встроенного торгового помещения в 4 квартале 2023 года в среднем составил 3% (2-7%) на рынке аренды и 4% (3-8%) на рынке купли-продажи.<sup>8</sup>

Коэффициент капитализации в среднем составил 8,5%, варьируясь в диапазоне от 6% до 10,2%.



Рис. 6. Динамика ставки капитализации встроенных торговых помещений, %

По данным Ассоциации развития рынка недвижимости «СтатРиелт», в 4 квартале 2023 года ставка капитализации торговых помещений и зданий составила в среднем 8%, варьируясь в диапазоне от 7% до 11%. Интервал между нижним и средним значением характерен для объектов коммерческой недвижимости Москвы, Санкт-Петербурга, районных городов-центров Московской и Ленинградской области, городов-миллионников, краевых, областных и республиканских городов-центров в плотной застройке города, соответственно, может отличаться в границах указанного диапазона применительно к отдельно взятому региону.

#### 11.3.4. АНАЛИЗ РЫНКА ОБЪЕКТОВ ОФИСНОГО НАЗНАЧЕНИЯ САНКТ-ПЕТЕРБУРГА

Встроенное помещение офисного назначения предназначено для создания офиса организации. Офисное помещение имеет характерные капитальные стены, которые отгораживают его от других пространств. Обязательным считается наличие коммуникаций прямо в здании (отопление, вода, санузел, слив).

<sup>8</sup> Данные Ассоциации развития рынка недвижимости «СтатРиелт» (<https://statrielt.ru/statistika-rynka>)

## Предложение и спрос

### Предложение

По данным ГУИОН,<sup>9</sup> в 4 квартале 2023 года сдаваемые в аренду и выставленные на продажу встроенные торговые помещения Санкт-Петербурга преимущественно располагались в удаленных от центра города районах (Выборгском, Калининском, Кировском, Московском, Красногвардейском, Невском, Приморском, Фрунзенском). Их доля составила 53,8%.

В центральных районах Санкт-Петербурга (Адмиралтейском, Василеостровском, Петроградском, Центральном) предлагалось к аренде и продаже 34,7% встроенных офисных помещений.

В остальных районах города объем предложения встроенных офисных площадей составил около 11,6%.

Совокупная доля предложения встроенных помещений офисного назначения площадью до 100 кв. м на рынке аренды и продажи Санкт-Петербурга в 4 квартале 2023 года составила 49%. Доля предложения помещений от 100 до 300 кв. м составила 36%. Предложение помещений площадью 300-500 кв. м составило 7%, свыше 500 кв. м – 8%.

### Спрос<sup>10</sup>

В 2022 году под влиянием нестабильной геополитической и экономической ситуации многие иностранные компании из разных сфер экономики приняли решение прекратить свою деятельность на территории России. На фоне общего снижения деловой активности компаний в Санкт-Петербурге это привело к росту вакантных офисных площадей до максимальных с 2015 года 10,5%. По итогам 2023 года уровень вакансии снизился, по разным оценкам, до 8,2-8,8%.

В настоящее время спрос на встроенные офисные помещения в Санкт-Петербурге, как и прежде, формируют в основном российские компании. Среди них по итогам 4 квартала 2023 года лидерами стали организации IT-отрасли (50% от общего объема сделок).

На втором месте компании нефтегазового сектора, удельный вес которых в аренде офисных площадей составил 30%.

Что касается масштаба арендуемых помещений, то IT-компании как правило интересуют офисы площадью более 1000 кв. м (более трети из них занимают помещения площадью свыше 2000 кв. м). Предпочтения при этом отдаются помещениям, расположенным в Московском, Петроградском, Приморском и Василеостровском районах.

Компании нефтегазового сектора формируют спрос на крупные офисные блоки площадью от 1 тыс. кв. м.

Интерес прочих потенциальных арендаторов ориентирован на помещения небольшой площади. Самым востребованным форматом при этом являются офисы площадью 100-250 кв. м.

У операторов банковского сектора спросом пользуются помещения площадью 40-100 кв. м для размещения отделений и площадью от 400 кв. м для размещения центральных офисов. При этом банки в силу специфики своей деятельности предпочитают помещения, ранее занимаемые организацией такого же профиля, что позволяет сократить время и расходы на оборудование помещения для своих нужд. Одним из основных критериев при выборе офисных помещений остается соотношение цена/качество офиса. Причем все больше арендодателей заинтересованы в помещениях с готовой отделкой.

Представители малого бизнеса, которым не всегда требуется наличие постоянного офиса, арендуящие конторы на условиях краткосрочной аренды, более мобильны и готовы переехать в другое здание с целью снижения затрат на аренду. Такие арендаторы формируют спрос на коворкинги (фиксированные и нефиксированные рабочие места и кабинеты, предоставляемые на условиях почасовой и суточной аренды), большая часть которых расположена в центральных районах города.

<sup>9</sup> Приведенные данные по структуре рынка основаны на анализе базы данных объявлений о сдаче в аренду и продаже встроенных помещений офисного назначения в 4 квартале 2023 года, которая включает 820 объектов общей площадью 192,2 тыс. кв.м.

<sup>10</sup> <https://nikoliers.ru/analytics/>, <https://ibgroup.ru/about/analytics>

## Ценовые характеристики

### Ценообразующие факторы

Основными ценообразующими факторами для встроенных помещений офисного назначения являются:

- престижность местоположения объекта (приближенность к историческим и центральным частям города, престижность адреса, близость памятников архитектуры и центров деловой активности, благоустроенность и однородность социальной среды ближайшего окружения);
- транспортная доступность;
- условия парковки;
- состояние здания;
- характеристика входов, в т.ч. их количество, ориентация на улицу или во двор;
- этаж расположения помещения;
- площадь помещения;
- коэффициент полезных площадей;
- высота потолков в помещении;
- состояние помещения (техническое состояние, внутренняя отделка);
- элементы благоустройства и коммуникаций (наличие водоснабжения, отопления, канализации, электроэнергии, телефонных линий, интернета, радио и т.д.);
- система доступа к помещению (свободная/ограниченная);
- система доступа на территорию расположения здания, в котором находится помещение.

По степени влияния на ценовые показатели встроенных офисных помещений ценообразующие факторы можно разделить на 5 групп. В зависимости от выборки объектов-аналогов доли стоимости (веса) факторов в стоимости могут находиться в следующих диапазонах:

Табл. 5. Основные ценообразующие факторы и средние коэффициенты их влияния на стоимость встроенных помещений офисного назначения

Фактор	Вес
Престижность местоположения, транспортная доступность	0,1-0,5
Обеспеченность помещения коммуникациями	0,1-0,45
Характеристика входа в помещение, этаж расположения помещения, состояние внутренней отделки помещения	0,1-0,35
Состояние здания, площадь помещения, система доступа	0,05-0,35
Условия парковки, коэффициент полезных площадей, высота потолков в помещении	0,05-0,25

### Арендные ставки и цены

В 4 квартале 2023 года относительно 4 квартала 2022 года уровень арендных ставок на рынке встроенных офисных помещений вырос на 5,2%, а уровень цен снизился на 2,5%. В среднем за год арендные ставки снизились на 0,2%, цены, напротив, выросли на 0,4%.



Рис. 7. Динамика арендных ставок и цен за встроенные офисные помещения (в рублях), %

В 4 квартале 2023 года арендные ставки за офисные площади находились в диапазоне от 330 до 5790 руб./кв. м в мес. Диапазон цен составил 22,9-657,4 тыс. руб./кв. м.

Табл. 6. Средние арендные ставки и цены [диапазоны] за встроенные офисные помещения в 4 квартале 2023 года

Районы	Арендная ставка, руб./кв. м в мес.		Цена, руб./кв. м	
	средняя	диапазон*	средняя	диапазон*
<b>Центральные районы</b> (Адмиралтейский, Василеостровский, Петроградский, Центральный)	1519	500-5790	234151	22857-657368
<b>Районы, удаленные от центра</b> (Выборгский, Калининский, Кировский, Московский, Невский, Красногвардейский, Приморский, Фрунзенский)	1114	330-4730	196035	27419-549828
<b>Периферийные районы</b> (Красносельский, Колпинский, Кронштадтский, Курортный, Пушкинский, Петродворцовый)	1114	392-2361	116942	27974-250000
<b>В среднем по городу</b>	<b>1343</b>	<b>330-5790</b>	<b>202468</b>	<b>22857-657368</b>

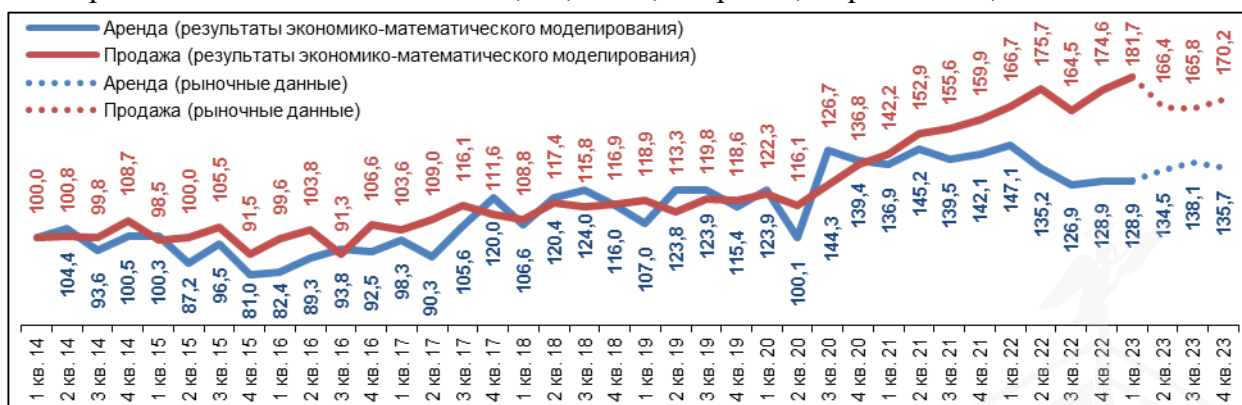
\* Границы диапазонов обусловлены характеристиками отдельных объектов: высокая - 1 этаж, отличное/нормальное состояние, отдельный с улицы вход, наиболее востребованная площадь, расположение вблизи станций метрополитена, низкая - подвал, удовлетворительное состояние (без отделки или требуется ремонт), вход со двора, неудачная локация.

Арендные ставки и цены за офисные площади по районам города представлены ниже.



Рис. 8. Средние арендные ставки и цены (диапазоны) на встроенные офисные помещения в 4 квартале 2023 года (по районам)

Дисконт при заключении договора с арендатором или покупателем встроенного офисного помещения в 4 квартале 2023 года в среднем составил 5% (2-10%) на рынке аренды и 5% (4-9%) на рынке купли-продажи.<sup>11</sup>

Коэффициент капитализации в среднем составил 8,8%, варьируясь в диапазоне от 6,1% до 10,5%.



Рис. 9. Динамика ставки капитализации встроенных офисных помещений, %

По данным Ассоциации развития рынка недвижимости «СтатРиелт», ставка капитализации в 4 квартале 2023 года офисных помещений и зданий составила в среднем 10% (8-13%).

<sup>11</sup> Данные Ассоциации развития рынка недвижимости «СтатРиелт» (<https://statrielt.ru/statistika-rynka>)

Интервал между нижним и средним значением характерен для объектов коммерческой недвижимости Москвы, Санкт-Петербурга, районных городов-центров Московской и Ленинградской обл., городов-миллионников, краевых, областных и республиканских городов-центров в плотной застройке города, соответственно, может отличаться в границах указанного диапазона применительно к отдельно взятому региону.

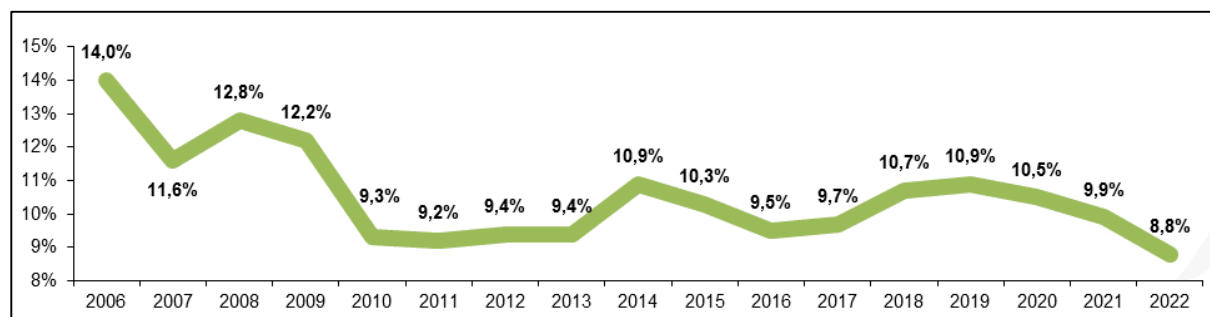
### 11.3.5. ОПЕРАЦИОННЫЕ РАСХОДЫ

Операционные расходы включают в себя эксплуатационные расходы и затраты, связанные с владением имуществом. Их размер может составлять 15-50% от стоимости аренды в зависимости от характеристик того или иного помещения, а также от параметров хозяйственной деятельности арендатора/покупателя.

Основные статьи операционных расходов для встроенных помещений следующие:

- страхование имущества (ответственности арендатора перед третьими лицами);
- налог на имущество;
- отчисления на капитальный ремонт (11,9-12,99 руб./кв.м общей площади помещений в месяц<sup>12</sup>) и эксплуатацию инженерного оборудования;
- страхование от потерь при простое (недозагрузке) помещений и потерь от недосбора арендной платы.

Как правило, вышеперечисленные статьи операционных расходов при сдаче в аренду встроенных помещений нежилого фонда включаются арендодателем в ставку арендной платы и отдельно в договоре не выделяются.

**Процент недозагрузки и потерь от недосбора арендной платы** рассчитывается по формуле:<sup>13</sup>

$$K_{нд} = K_n \times \frac{n_c}{n_a}, \text{ где}$$

$K_{нд}$  – коэффициент недоиспользования (недозагрузки) помещений, %;

$K_n$  – коэффициент оборачиваемости арендных площадей (доля арендных площадей, на которых в течение года происходит ротация арендаторов), %;

$n_c$  – средний период в течение года, необходимый для поиска новых арендаторов после ухода старых, мес.;

$n_a$  – общее число арендных периодов в течение рассматриваемого срока, мес.

**Под эксплуатационными расходами**, как правило, понимаются расходы, связанные с использованием имущества. В сегменте встроенных помещений – это, в основном, платежи за коммунальные услуги (плата за электроэнергию, канализацию, тепло- и водоснабжение и т.п.), которые могут составлять до 80-90% от суммы эксплуатационных расходов и чаще всего оплачиваются арендатором отдельно<sup>14</sup>. Стоит отметить, что в большинстве случаев для данного сегмента рынка недвижимости эксплуатационные расходы представляют собой почти все операционные расходы по объекту (в отличие от профессионально управляемых объектов недвижимости, например, бизнес-центров и торговых комплексов, где в состав операционных расходов включаются также затраты на охрану, услуги управляющей компании, эксплуатацию здания, рекламу, содержание паркинга и т.п.).

Тарифы на коммунальные услуги, в том числе для прочих потребителей, устанавливаются Комитетом по тарифам Санкт-Петербурга:

<sup>12</sup> Постановление Правительства Санкт-Петербурга от 21.12.2022 № 1256 «О минимальном размере взноса на капитальный ремонт общего имущества в многоквартирных домах в Санкт-Петербурге в 2023 году»

<sup>13</sup> [www.dpo-group.ru/business/report7-4.asp](http://www.dpo-group.ru/business/report7-4.asp)

<sup>14</sup> Данные ЗАО "Агентство Бекар"

Табл. 7. Тарифы на коммунальные услуги для прочих потребителей с 01.01.2023

Наименование коммунальной услуги	Тариф (без НДС)
Холодное водоснабжение (ГУП «Водоканал Санкт-Петербурга»), в том числе:	
– питьевая вода, руб./куб.м,	39,26
– техническая холодная вода, руб./куб.м	7,08
Водоотведение (ГУП «Водоканал Санкт-Петербурга»), руб./куб.м	46,00
Отопление и горячее водоснабжение (ГУП «ТЭК СПб»), руб./Гкал	1743,43-2850,02
Электроснабжение (единые/котловые тарифы), в том числе:	
– одноставочный тариф, руб./МВтч,	1739,31-4626,45
– двуставочный тариф (содержание электрических сетей), тыс. руб./МВт в мес.,	1036,95-1879,78
– двуставочный тариф (оплата технологического расхода/потерь в электрических сетях в зависимости от диапазона напряжения), руб./МВтч	76,72-761,69
Предельные единые тарифы на услугу регионального оператора по обращению с твердыми коммунальными отходами на территории Санкт-Петербурга	1139,64

Источники: ГУП «Водоканал Санкт-Петербурга» ([https://www.vodokanal.spb.ru/dlya\\_abonentov/tarify1](https://www.vodokanal.spb.ru/dlya_abonentov/tarify1)), ГУП «ТЭК» (<https://www.gptek.spb.ru/abonentam/tarif/>), распоряжения Комитета по тарифам СПб №203-р от 28.11.22 и №162-р от 16.11.22 (<http://tarifspb.ru/documents/acts>)

В 4 квартале 2023 года среднемесячный размер коммунальных платежей составил:

- для торговых помещений – 132,8-166 руб./кв.м/мес., без учета НДС;
- для офисных помещений – 66,4-99,6 руб./кв.м/мес., без учета НДС;
- для ПСН – 116,1-132,8 руб./кв.м/мес., без учета НДС.

#### 11.3.6. ОСНОВНЫЕ ВЫВОДЫ ОТНОСИТЕЛЬНО РЫНКА НЕДВИЖИМОСТИ В СЕГМЕНТАХ, НЕОБХОДИМЫХ ДЛЯ ОЦЕНКИ ОБЪЕКТА

Срок экспозиции на рынке встроенных помещений в среднем составляет:

- 2 мес. для наиболее ликвидных объектов;
- 3-4 мес. для объектов средней ликвидности;
- 5-6 мес. для менее ликвидных объектов (при значительных инвестициях – до 1 года и более).

Арендные ставки и цены за встроенные помещения в 4 квартале 2023 года относительно 4 квартала 2022 года изменились следующим образом:

- выросли на 0,5% и 1,8% в сегменте торговых помещений;
- выросли на 5,2% и снизились на 2,5% в сегменте офисных помещений.

Диапазон арендных ставок и цен за встроенные помещения в 4 квартале 2023 года составил:

- 300-10000 руб./кв.м в мес. и 27,4-1180,4 тыс. руб./кв.м в сегменте торговых помещений;
- 330-5790 руб./кв.м в мес. и 22,9-657,4 тыс. руб./кв.м в сегменте офисных помещений.

Дисконт при заключении договора с арендатором или покупателем встроенного помещения в 4 квартале 2023 года в среднем составил:

- 3% (2-7%) и 4% (3-8%) в сегменте торговых помещений;
- 5% (2-10%) и 5% (4-9%) в сегменте офисных помещений;

Коэффициент капитализации по данным ГБУ «ГУИОН» составил:

- 8,5% (6-10,2%) в сегменте торговых помещений;
- 8,8% (6,1-10,5%) в сегменте офисных помещений.

Коэффициент капитализации по данным Ассоциации развития рынка недвижимости «СтатРиелт» составил:

- 8% (7-11%) в сегменте торговых помещений;
- 10% (8-13%) в сегменте офисных помещений.



## 12. АНАЛИЗ НАИБОЛЕЕ ЭФФЕКТИВНОГО ИСПОЛЬЗОВАНИЯ

### 12.1. ОПРЕДЕЛЕНИЯ И ПОНЯТИЯ

В соответствии с разделом 6 ФСО II: «Наиболее эффективное использование представляет собой физически возможное, юридически допустимое и финансово обоснованное использование объекта, при котором стоимость объекта будет наибольшей.

Наиболее эффективное использование определяется с точки зрения участников рынка, даже если сторона сделки предусматривает иное использование. При этом предполагается, что текущее использование объекта оценки является его наиболее эффективным использованием, за исключением случаев, когда рыночные или другие факторы указывают, что иное использование объекта оценки участниками рынка привело бы к его наибольшей стоимости. Наиболее эффективное использование объекта может отличаться от его текущего использования, в частности, может представлять собой ликвидацию.

Наиболее эффективное использование объекта, оцениваемого отдельно от других объектов, входящих в комплекс объектов, может отличаться от его наиболее эффективного использования в составе комплекса объектов.

Особенности проведения анализа наиболее эффективного использования при определении стоимости отдельных видов объектов оценки могут быть установлены соответствующими специальными стандартами оценки.

Текущее использование представляет собой фактическое использование объекта на дату оценки».

В соответствии с разделом VI «Анализ наиболее эффективного использования» ФСО № 7, анализ наиболее эффективного использования лежит в основе оценок рыночной стоимости недвижимости. Наиболее эффективное использование представляет собой такое использование недвижимости, которое максимизирует ее продуктивность (соответствует ее наибольшей стоимости) и которое физически возможно, юридически разрешено (на дату определения стоимости объекта оценки) и финансово оправдано.

Правильный выбор Оценщиком варианта наиболее эффективного использования объекта недвижимости является одним из важнейших факторов, влияющих на оценку рыночной стоимости Объекта оценки. Факторы, которые следует принять во внимание при этом, включают потенциал местоположения, рыночный спрос, правовую, технологическую и финансовую обоснованность проекта.

При определении вариантов наиболее эффективного использования объекта выделяются четыре основных критерия анализа:

**Юридическая разрешенность:** рассмотрение законных способов использования, которые не противоречат градостроительной документации, положениям об исторических зонах и памятниках, экологическому законодательству.

**Физическая возможность:** рассмотрение технологически реальных для данного объекта способов использования, разрешенных юридически.

**Финансовая оправданность:** рассмотрение тех физически осуществимых и разрешенных законом вариантов использования, показатель NPV (net present value – чистая приведенная стоимость) для которых имеет положительное значение.

**Максимальная продуктивность (наибольшая стоимость):** рассмотрение всех физически осуществимых, правомочных и финансово оправданных вариантов использования объекта и выявление среди них наиболее прибыльного варианта использования, на который ориентируются участники рынка (покупатели и продавцы) при формировании цены сделки.

### 12.2. АНАЛИЗ НАИБОЛЕЕ ЭФФЕКТИВНОГО ИСПОЛЬЗОВАНИЯ ОБЪЕКТА ОЦЕНКИ

В отношении объекта недвижимого имущества оценке подлежит рыночная арендная плата.

В соответствии с п. 21 ФСО № 7 «Оценка недвижимости», анализ наиболее эффективного использования объекта недвижимости для сдачи в аренду выполняется с учетом условий использования этого объекта, устанавливаемых договором аренды или проектом такого договора.

Цель оценки: определение рыночной величины годовой арендной платы за объект для установления начальной цены при проведении аукциона на право заключения договора аренды сроком на 10 лет в рамках распоряжения Комитета имущественных отношений Санкт-Петербурга от 31.07.2019 № 127-р «О проведении аукционов на право заключения договоров аренды объектов нежилого фонда, находящихся в государственной собственности Санкт-Петербурга».

Оцениваемое помещение расположено в подвале (цокольном этаже по данным ЕГРН) 12-этажного с подвалом многоквартирного жилого дома 1972 года постройки, общей площадью 4487.1 кв. м, по адресу: Санкт-Петербург, пр. Ветеранов, д. 154, литера А.

На дату оценки Объект оценки не используется.

*Юридическая разрешенность.* При анализе юридической допустимости Оценщик рассматривает частные ограничения, нормы зонирования, строительные нормы и правила, нормативные акты по охране исторических зданий, а также экологическое законодательство, которые могут изменить конкретные виды потенциального использования.

Согласно предоставленным Заказчиком документам, Объект оценки представляет собой нежилое помещение. Таким образом, Оценщиком принято решение не рассматривать в качестве наиболее эффективного использования жилую функцию, как не соответствующую критерию юридической допустимости.

Оценщику не были предоставлены сведения о запретах или ограничениях на использование Объекта оценки под какие-либо другие нежилые функции. На этом основании было принято решение о соответствии критерию юридической допустимости любого из оставшихся для рассмотрения видов использования, а именно торгового (торгово-сервисного), офисного и производственно-складского.

*Физическая возможность.* Рассмотрение технологически реальных для данного объекта способов использования. Для Объекта оценки физически возможен любой из юридически допустимых вариантов использования.

Согласно п. 7 раздела III ФСО № 7, в отсутствие документально подтвержденного экологического загрязнения оценка объекта проводится исходя из предположения об отсутствии загрязнений с учетом обстоятельств, выявленных в процессе осмотра. В результате анализа предоставленной документации источники экологических загрязнений на территории Объекта оценки выявлены не были. Оценка проводится исходя из предположения об отсутствии экологического загрязнения территории Объекта оценки (см. п. 9.2 «Специальные допущения»).

*Финансовая оправданность*

Рассмотрение тех физически возможных и юридически разрешенных вариантов использования, которые будут приносить доход.

Объект оценки располагает помещениями, которые по своим характеристикам могут быть использованы под торговую, офисную и производственно-складскую функцию. В связи с имеющимся коммерческим потенциалом Объекта у Оценщика нет оснований ставить под сомнение возможность получения дохода от бизнеса, размещенного в оцениваемом помещении.

Следовательно, варианты использования Объекта под торговлю, офис или производственно-складской объект являются финансово оправданными.

*Максимальная эффективность.* Рассмотрение того, какой из физически возможных, юридически разрешенных и финансово оправданных вариантов использования объекта будет соответствовать ее наибольшей стоимости.

На этапе максимальной эффективности (оптимального варианта использования) Оценщиком принято решение провести качественный анализ возможных функций использования объекта оценки.

Это обусловлено имеющимися закономерностями рынка недвижимости, касающимися уровня цен на различных секторах рынка. Так, средний уровень цен на торговые объекты превышает уровень цен аренды на офисы, который, в свою очередь, выше уровня цен аренды на производственно-складские объекты.



При анализе оптимального варианта использования Оценщик провел качественный анализ возможных функций использования Объекта, удовлетворяющих требованиям физической допустимости, правомочности и финансовой оправданности, опираясь на описание характеристик Объекта оценки, приведенное в разделе 10.4 Отчета.

Таким образом, в данном случае наиболее эффективным использованием Объекта оценки является его использование в сегменте нежилых помещений коммерческого назначения, в сегменте помещений свободного назначения.



### **13. ОПИСАНИЕ ПРОЦЕССА ОЦЕНКИ В ЧАСТИ ПРИМЕНЕНИЯ ДОХОДНОГО, ЗАТРАТНОГО И СРАВНИТЕЛЬНОГО ПОДХОДОВ К ОЦЕНКЕ**

Настоящая оценка выполнена для определения рыночной арендной платы за Объект оценки. В настоящем разделе приведены краткое описание подходов и методов оценки стоимости объектов недвижимости, и выбор подходов и методов оценки арендной платы за Объект оценки.

#### **13.1. ОБЩАЯ МЕТОДОЛОГИЯ ОЦЕНКИ РЫНОЧНОЙ СТОИМОСТИ**

Согласно Федеральному стандарту оценки «Подходы и методы оценки (ФСО V)», утвержденному приказом Минэкономразвития России от 14.04.2022 № 200, при проведении оценки используются сравнительный, доходный и затратный подходы. При применении каждого из подходов к оценке используются различные методы оценки. Оценщик может применять методы оценки, не указанные в федеральных стандартах оценки, с целью получения наиболее достоверных результатов оценки.

В процессе оценки оценщик рассматривает возможность применения всех подходов к оценке, в том числе для подтверждения выводов, полученных при применении других подходов. При выборе подходов и методов оценки оценщику необходимо учитывать специфику объекта оценки, цели оценки, вид стоимости, достаточность и достоверность исходной информации, допущения и ограничения оценки. Ни один из подходов и методов оценки не является универсальным, применимым во всех случаях оценки. В то же время оценщик может использовать один подход и метод оценки, если применение данного подхода и метода оценки приводит к наиболее достоверному результату оценки с учетом доступной информации, допущений и ограничений проводимой оценки.

При применении нескольких подходов и методов оценщик использует процедуру согласования их результатов. В случае существенных расхождений результатов подходов и методов оценки оценщик анализирует возможные причины расхождений, устанавливает подходы и методы, позволяющие получить наиболее достоверные результаты с учетом факторов, указанных в пункте 2 указанного федерального стандарта оценки. Не следует применять среднюю арифметическую величину или иные математические правила взвешивания в случае существенных расхождений промежуточных результатов методов и подходов оценки без такого анализа. В результате анализа оценщик может обоснованно выбрать один из полученных результатов, полученных при использовании методов и подходов, для определения итоговой стоимости объекта оценки.

##### **13.1.1. Сравнительный подход**

В соответствии с разделом II ФСО V, сравнительный подход представляет собой совокупность методов оценки, основанных на сравнении объекта оценки с идентичными или аналогичными объектами (аналогами). Сравнительный подход основан на принципах ценового равновесия и замещения.

Рассматривая возможность и целесообразность применения сравнительного подхода, оценщику необходимо учитывать объем и качество информации о сделках с объектами, аналогичными объекту оценки, в частности:

- 1) активность рынка (значимость сравнительного подхода тем выше, чем больше сделок с аналогами осуществляется на рынке);
- 2) доступность информации о сделках (значимость сравнительного подхода тем выше, чем надежнее информация о сделках с аналогами);
- 3) актуальность рыночной ценовой информации (значимость сравнительного подхода тем выше, чем меньше удалены во времени сделки с аналогами от даты оценки и чем стабильнее рыночные условия были в этом интервале времени);
- 4) степень сопоставимости аналогов с объектом оценки (значимость сравнительного подхода тем выше, чем ближе аналоги по своим существенным характеристикам к объекту оценки и чем меньше корректировок требуется вносить в цены аналогов).

Методы сравнительного подхода основаны на использовании ценовой информации об аналогах (цены сделок и цены предложений). При этом оценщик может использовать ценовую информацию об объекте оценки (цены сделок, цена обязывающего предложения, не допускающего отказа от сделки).

Если сведения о совершенных сделках отсутствуют или их недостаточно для определения стоимости объекта оценки, оценщик может использовать цены предложений. Цена предложения представляет собой мнение одной из сторон потенциальной сделки, заинтересованной в более высокой цене, поэтому при проведении анализа цен предложений по аналогам оценщику следует учитывать:

- 1) возможную разницу между ценой сделки и ценой предложения;
- 2) период экспозиции аналога на рынке и изменение его цены за этот период (при наличии информации);
- 3) соответствие цены аналога его характеристикам в сопоставлении с другими предложениями на рынке, избегая завышенных или заниженных цен предложения.

Поскольку сведения о предложениях не остаются неизменными, оценщику необходимо их документировать, чтобы обеспечить подтверждение этих данных в будущем.

8. Сравнение объекта оценки с аналогами может проводиться с использованием различных количественных параметров измерения объекта оценки, представляющих собой единицы сравнения. Например, единицами сравнения являются:

- 1) цена (или арендная ставка) за единицу площади или иную единицу измерения при оценке объектов недвижимости;
- 2) мультипликаторы (коэффициенты, отражающие соотношение между ценой и показателями деятельности организации) при оценке бизнеса;
- 3) цена на единицу производительности или мощности, массы, габаритных размеров при оценке машин и оборудования.

Основные этапы сравнительного подхода:

- 1) определение единиц сравнения, характерных для рынка объекта оценки;
- 2) выбор наиболее сопоставимых аналогов и расчет единиц сравнения для каждого из них;
- 3) сравнительный анализ количественных и качественных характеристик (сходства и различий) аналогов и объекта оценки;
- 4) внесение в значения единиц сравнения корректировок для устранения различий между объектом оценки и аналогами (при необходимости);
- 5) согласование скорректированных значений единиц сравнения или полученных на их основе показателей стоимости объекта оценки. Согласование проводится с учетом положений пункта 3 ФСО V. При этом оценщик может обоснованно выбрать в качестве результата сравнительного подхода показатель стоимости, полученный на основе одного аналога или одной единицы сравнения, либо отказаться от применения показателя, полученного на основе какого-либо аналога или единицы сравнения.

В рамках сравнительного подхода при выборе аналогов следует:

- 1) учитывать достаточность и достоверность информации по каждому аналогу;
- 2) использовать при проведении анализа наиболее сопоставимые аналоги для того, чтобы вносить меньше корректировок;
- 3) учитывать, что сделки, совершенные ближе к дате оценки, более репрезентативны, чем сделки, совершенные в более ранний срок, особенно на нестабильных рынках;
- 4) рассматривать сделки, совершенные между независимыми сторонами;
- 5) учитывать, что ценовая информация по фактическим сделкам является лучшим основанием для определения стоимости, чем предложения к совершению сделки, если условия сделки соответствуют предпосылкам рыночной стоимости.

#### 13.1.2. Доходный подход

В соответствии с разделом III ФСО V, доходный подход представляет собой совокупность методов оценки, основанных на определении текущей стоимости ожидаемых будущих

денежных потоков от использования объекта оценки. Доходный подход основан на принципе ожидания выгод.

Рассматривая возможность и целесообразность применения доходного подхода, оценщику необходимо учитывать:

- 1) способность объекта приносить доход (значимость доходного подхода выше, если получение дохода от использования объекта соответствует целям приобретения объекта участниками рынка);
- 2) степень неопределенности будущих доходов (значимость доходного подхода тем ниже, чем выше неопределенность, связанная с суммами и сроками поступления будущих доходов от использования объекта).

В рамках доходного подхода применяются различные методы, основанные на прямой капитализации или дисконтировании будущих денежных потоков (доходов).

Определение стоимости объекта оценки при использовании метода прямой капитализации осуществляется путем деления дохода за один период (обычно год) на ставку капитализации.

В методе дисконтированных денежных потоков будущие денежные потоки по объекту оценки приводятся к текущей дате при помощи ставки дисконтирования, отражающей ожидаемую участниками рынка, или конкретными участниками сделки, или конкретным пользователем (в соответствии с определяемым видом стоимости) ставку доходности (норму прибыли) на инвестиции с сопоставимым риском.

Основные этапы доходного подхода:

- 1) выбор вида денежного потока с учетом особенностей объекта оценки, например номинальный или реальный денежный поток, доналоговый или посленалоговый денежный поток, денежный поток с учетом (или без учета) заемных средств на собственный или инвестированный (общий) капитал;
- 2) определение денежного потока.

В методе прямой капитализации денежный поток определяется за один период.

В методе дисконтирования денежных потоков осуществляется:

- ✓ определение срока прогнозирования денежного потока (продолжительности прогнозного периода);
  - ✓ прогноз денежного потока в течение срока прогнозирования;
  - ✓ определение необходимости применения постпрогнозной (терминальной, остаточной) стоимости для объекта оценки по окончании срока прогнозирования денежных потоков и расчет соответствующей постпрогнозной стоимости с учетом особенностей объекта оценки;
- 3) определение ставки дисконтирования (ставки капитализации), соответствующей денежному потоку;
  - 4) приведение прогнозных денежных потоков, в том числе постпрогнозной стоимости (при наличии), к текущей стоимости по ставке дисконтирования или капитализация денежного потока по ставке капитализации.

На выбор вида денежного потока влияет специфика объекта оценки и сложившаяся практика участников рынка. При этом ставка дисконтирования (ставка капитализации) должна соответствовать виду денежного потока в части его инфляционной (номинальный или реальный денежный поток), налоговой (доналоговый или посленалоговый денежный поток), валютной и иных составляющих отражать связанный с денежным потоком риск.

При выборе прогнозного периода учитываются:

- 1) оставшийся срок полезного использования объекта оценки;
- 2) период, на который доступна информация для составления прогноза;
- 3) период достижения стабильного темпа роста денежных потоков объекта оценки, после завершения которого возможно применить постпрогнозную стоимость. Для объектов оценки с сезонным или циклическим характером деятельности прогнозный период должен учитывать сезонность или включать полный цикл получения доходов соответственно.

При прогнозировании денежного потока следует осуществлять его сопоставление со следующими показателями:

- 1) ретроспективные показатели операционной, инвестиционной и финансовой деятельности (использования) объекта оценки;
- 2) ретроспективные и прогнозныe показатели отрасли и (или) сегмента рынка;
- 3) прогнозный темп экономического роста региона или страны, в которой действует (используется) объект оценки.

Постпрогнозная стоимость представляет собой ожидаемую величину стоимости объекта оценки в конце прогнозного периода. Постпрогнозная стоимость определяется в случае, если объект оценки продолжит функционировать по окончании прогнозного периода.

При расчете постпрогнозной стоимости следует учитывать:

- 1) срок полезного использования объекта оценки - неограниченный или ограниченный (например, для объектов с истощимыми запасами или ресурсами);
- 2) потенциал дальнейшего изменения (роста или снижения) денежных потоков за пределами прогнозного периода;
- 3) заранее определенную сумму денежных средств, ожидаемую к получению после завершения прогнозного периода;
- 4) циклический характер деятельности или использования объекта оценки.

При расчете постпрогнозной стоимости могут применяться различные методы, в частности:

- 1) модель Гордона, которая представляет собой модель постоянного роста, основанная на предположении, что стоимость объекта оценки будет изменяться (увеличиваться или уменьшаться) с постоянным темпом в течение бесконечного периода времени в будущем. Данный метод подходит для объектов оценки с неограниченным или крайне продолжительным сроком полезного использования;
- 2) метод прямой капитализации. Данный метод подходит для оценки объектов с неограниченным или крайне продолжительным сроком полезного использования;
- 3) методы сравнительного подхода. Данные методы подходят для объектов оценки как с неограниченным, так и с ограниченным сроком полезного использования;
- 4) метод расчета стоимости при ликвидации. В случае если затраты превышают доход от утилизации или ликвидации, величина постпрогнозной стоимости может принимать отрицательные значения. Данный метод подходит для объектов оценки с ограниченным сроком полезного использования.

Ставка дисконтирования и ставка капитализации должны отражать риски получения прогнозируемого денежного потока с точки зрения участников рынка, конкретной сделки или пользователя (в соответствии с видом определяемой стоимости).

Существуют различные методы определения ставки дисконтирования (ставки капитализации) с учетом специфики объекта оценки.

При определении ставки дисконтирования (ставки капитализации) следует учитывать:

- 1) вид стоимости и соответствующие ему стороны сделки;
- 2) допущения оценки;
- 3) вид денежного потока, в частности его инфляционную (номинальный или реальный денежный поток), налоговую (доналоговый или посленалоговый денежный поток), валютную и иные составляющие;
- 4) факторы риска инвестирования в объект оценки, в частности связанные с его следующими особенностями:
  - ✓ вид объекта оценки (недвижимость, движимое имущество, бизнес, обязательства и другие);
  - ✓ сегмент рынка объекта оценки (географическое положение объекта оценки или рынка производимого с его использованием продукта);
  - ✓ срок полезного использования объекта оценки;
  - ✓ специфические риски объекта оценки.

В расчетах по доходному подходу необходимо не допускать двойного учета рисков, связанных с получением денежных потоков, и в будущих денежных потоках, и в ставке дисконтирования (капитализации) одновременно.

### 13.1.3. ЗАТРАТНЫЙ ПОДХОД

В соответствии с разделом IV ФСО V, затратный подход представляет собой совокупность методов оценки, основанных на определении затрат, необходимых для воспроизводства или замещения объекта оценки с учетом совокупного обесценения (износа) объекта оценки и (или) его компонентов. Затратный подход основан на принципе замещения.

Рассматривая возможность и целесообразность применения затратного подхода, оценщик должен учитывать:

- 1) возможность для участников рынка создать объект, обладающий такой же полезностью, что и объект оценки, – значимость подхода высокая, когда у участников рынка есть возможность создать объект без значительных юридических ограничений, настолько быстро, что участники рынка не захотят платить значительную премию за возможность немедленного использования оцениваемого актива при его покупке;
- 2) надежность других подходов к оценке объекта - наиболее высока значимость затратного подхода, когда объект не генерирует непосредственно доход и является специализированным, то есть не продается на рынке отдельно от бизнеса или имущественного комплекса, для которого был создан.

В рамках затратного подхода применяются следующие методы:

- 1) метод затрат воспроизводства или затрат замещения;
- 2) метод суммирования стоимости компонентов в составе объекта оценки.

Затраты замещения (стоимость замещения) представляют собой текущие затраты на создание или приобретение объекта эквивалентной полезности без учета его точных физических свойств. Обычно затраты замещения относятся к современному аналогичному объекту, обеспечивающему равноценную полезность, имеющему современный дизайн и произведенному с использованием современных экономически эффективных материалов и технологий.

Затраты воспроизводства (стоимость воспроизводства) представляют собой текущие затраты на воссоздание или приобретение точной копии объекта. Расчет на основе затрат воспроизводства целесообразно применять в следующих случаях:

- 1) полезность рассматриваемого объекта может быть обеспечена только точной его копией;
- 2) затраты на создание или приобретение современного аналога больше, чем затраты на создание точной копии рассматриваемого объекта.

Основные этапы методов затрат воспроизводства и затрат замещения:

- 1) расчет всех затрат участников рынка на приобретение или создание точной копии объекта оценки (затраты на воспроизводство) или актива с аналогичной полезностью (затраты на замещение);
- 2) определение наличия и величины совокупного обесценения (износа) в связи с физическим износом, функциональным (моральным, технологическим) устареванием (износом) и экономическим (внешним) обесценением объекта оценки;
- 3) вычет совокупного обесценения (износа) из общей суммы затрат воспроизводства или замещения для определения стоимости объекта оценки.

Метод суммирования основан на суммировании стоимостей всех компонентов, входящих в состав объекта оценки, когда стоимость каждого компонента определяется различными подходами с учетом специфики компонента. В оценке бизнеса этот метод носит название метода чистых активов.

Элементы затрат воспроизводства и замещения могут различаться в зависимости от вида объекта оценки и допущений оценки и обычно включают прямые и косвенные затраты, возникающие в процессе воспроизводства или замещения объекта на дату оценки. При расчете затрат воспроизводства и затрат замещения могут учитываться затраты на привлечение финансирования на период строительства и прибыль предпринимателя.

При определении затрат на воспроизводство или замещение необходимо рассмотреть возможность использования фактических затрат, произведенных при создании объекта оценки или аналогичного объекта, проанализировать и при необходимости применить корректировки:

- 1) на изменение цен на элементы затрат в период между датой, когда были произведены соответствующие затраты, и датой оценки;
- 2) на нетипичные дополнительные затраты или экономию средств, которые отражены в фактических затратах, но не возникнут при создании точной копии объекта оценки или объекта с аналогичной полезностью;
- 3) на соответствие фактически произведенных затрат рыночным данным.

Различают следующие виды обесценения (износа, устаревания):

- 1) физический износ, который представляет собой снижение стоимости объекта в результате ухудшения физического состояния и (или) утраты физических свойств из-за естественного физического старения и (или) в процессе использования (эксплуатации);
- 2) функциональное устаревание (износ), которое представляет собой снижение стоимости объекта в связи с его несоответствием современным аналогам и (или) снижением технико-экономической эффективности его использования (эксплуатации): более низкая производительность, худшие параметры продукции и (или) технологического процесса, устаревание дизайна, более высокий уровень эксплуатационных расходов и другие факторы;
- 3) экономическое (внешнее) обесценение, которое представляет собой снижение стоимости объекта, вызванное факторами, внешними по отношению к объекту, экономическими и (или) локальными факторами, в частности: избыток предложения подобных объектов на рынке, снижение спроса на производимую с использованием объекта продукцию, рост издержек производства, неблагоприятное влияние изменений факторов, характеризующих окружение объекта недвижимости. Действие данного вида обесценения может быть временным или постоянным.

### **13.2. КРАТКАЯ ХАРАКТЕРИСТИКА ПОДХОДОВ К ОЦЕНКЕ ОБЪЕКТОВ НЕДВИЖИМОСТИ**

Определение рыночной стоимости Объекта оценки производится в соответствии с Федеральным стандартом оценки «Оценка недвижимости (ФСО № 7)», утвержденным приказом Минэкономразвития России от 25.09.2014 № 611. В соответствии с разделом VI «Подходы к оценке» ФСО № 7, для оценки объектов недвижимости используются сравнительный, доходный и затратный подходы.

#### **13.2.1. Сравнительный подход**

При применении сравнительного подхода к оценке недвижимости оценщик учитывает следующие положения:

- а) сравнительный подход применяется для оценки недвижимости, когда можно подобрать достаточное для оценки количество объектов-аналогов с известными ценами сделок и (или) предложений;
- б) в качестве объектов-аналогов используются объекты недвижимости, которые относятся к одному с оцениваемым объектом сегменту рынка и сопоставимы с ним по ценообразующим факторам. При этом для всех объектов недвижимости, включая оцениваемый, ценообразование по каждому из указанных факторов должно быть единообразным;
- в) при проведении оценки должны быть описаны объем доступных оценщику рыночных данных об объектах-аналогах и правила их отбора для проведения расчетов. Использование в расчетах лишь части доступных оценщику объектов-аналогов должно быть обосновано в отчете об оценке;
- г) для выполнения расчетов используются типичные для аналогичного объекта сложившиеся на рынке оцениваемого объекта удельные показатели стоимости (единицы сравнения), в частности цена или арендная плата за единицу площади или единицу объема;
- д) в зависимости от имеющейся на рынке исходной информации в процессе оценки недвижимости могут использоваться качественные методы оценки (относительный

сравнительный анализ, метод экспертных оценок и другие методы), количественные методы оценки (метод регрессионного анализа, метод количественных корректировок и другие методы), а также их сочетания.

При применении качественных методов оценка недвижимости выполняется путем изучения взаимосвязей, выявляемых на основе анализа цен сделок и (или) предложений с объектами-аналогами или соответствующей информации, полученной от экспертов, и использования этих взаимосвязей для проведения оценки в соответствии с технологией выбранного для оценки метода.

При применении метода корректировок каждый объект-аналог сравнивается с объектом оценки по ценообразующим факторам (элементам сравнения), выявляются различия объектов по этим факторам и цена объекта-аналога или ее удельный показатель корректируется по выявленным различиям с целью дальнейшего определения стоимости объекта оценки. При этом корректировка по каждому элементу сравнения основывается на принципе вклада этого элемента в стоимость объекта.

При применении методов регрессионного анализа оценщик, используя данные сегмента рынка оцениваемого объекта, конструирует модель ценообразования, соответствующую рынку этого объекта, по которой определяет расчетное значение искомой стоимости;

е) для сравнения объекта оценки с другими объектами недвижимости, с которыми были совершены сделки или которые представлены на рынке для их совершения, обычно используются следующие элементы сравнения:

- передаваемые имущественные права, ограничения (обременения) этих прав;
- условия финансирования состоявшейся или предполагаемой сделки (вид оплаты, условия кредитования, иные условия);
- условия продажи (нетипичные для рынка условия, сделка между аффилированными лицами, иные условия);
- условия рынка (изменения цен за период между датами сделки и оценки, скидки к ценам предложений, иные условия);
- вид использования и (или) зонирование;
- местоположение объекта;
- физические характеристики объекта, в том числе свойства земельного участка, состояние объектов капитального строительства, соотношение площади земельного участка и площади его застройки, иные характеристики;
- экономические характеристики (уровень операционных расходов, условия аренды, состав арендаторов, иные характеристики);
- наличие движимого имущества, не связанного с недвижимостью;
- другие характеристики (элементы), влияющие на стоимость;

ж) помимо стоимости, сравнительный подход может использоваться для определения других расчетных показателей, например арендных ставок, износа и устареваний, ставок капитализации и дисконтирования.

### 13.2.2. Доходный подход

При применении доходного подхода оценщик учитывает следующие положения:

а) доходный подход применяется для оценки недвижимости, генерирующей или способной генерировать потоки доходов;

б) в рамках доходного подхода стоимость недвижимости может определяться методом прямой капитализации, методом дисконтирования денежных потоков или методом капитализации по расчетным моделям;

в) метод прямой капитализации применяется для оценки объектов недвижимости, не требующих значительных капитальных вложений в их ремонт или реконструкцию, фактическое использование которых соответствует их наиболее эффективному использованию. Определение стоимости объектов недвижимости с использованием данного метода выполняется путем деления соответствующего рынку годового дохода от объекта на общую ставку капитализации, которая при этом определяется на основе анализа



рыночных данных о соотношениях доходов и цен объектов недвижимости, аналогичных оцениваемому объекту;

г) метод дисконтирования денежных потоков применяется для оценки недвижимости, генерирующей или способной генерировать потоки доходов с произвольной динамикой их изменения во времени путем дисконтирования их по ставке, соответствующей доходности инвестиций в аналогичную недвижимость;

д) метод капитализации по расчетным моделям применяется для оценки недвижимости, генерирующей регулярные потоки доходов с ожидаемой динамикой их изменения. Капитализация таких доходов проводится по общей ставке капитализации, конструируемой на основе ставки дисконтирования, принимаемой в расчет модели возврата капитала, способов и условий финансирования, а также ожидаемых изменений доходов и стоимости недвижимости в будущем;

е) структура (учет налогов, возврата капитала, темпов изменения доходов и стоимости актива) используемых ставок дисконтирования и (или) капитализации должна соответствовать структуре дисконтируемого (капитализируемого) дохода;

ж) для недвижимости, которую можно сдавать в аренду, в качестве источника доходов следует рассматривать арендные платежи;

з) оценка недвижимости, предназначенной для ведения определенного вида бизнеса (например, гостиницы, рестораны, автозаправочные станции), может проводиться на основании информации об операционной деятельности этого бизнеса путем выделения из его стоимости составляющих, не относящихся к оцениваемой недвижимости.

### 13.2.3. Затратный подход

При применении затратного подхода оценщик учитывает следующие положения:

а) затратный подход рекомендуется применять для оценки объектов недвижимости – земельных участков, застроенных объектами капитального строительства, или объектов капитального строительства, но не их частей, например жилых и нежилых помещений;

б) затратный подход целесообразно применять для оценки недвижимости, если она соответствует наиболее эффективному использованию земельного участка как незастроенного и есть возможность корректной оценки физического износа, а также функционального и внешнего (экономического) устареваний объектов капитального строительства;

в) затратный подход рекомендуется использовать при низкой активности рынка, когда недостаточно данных, необходимых для применения сравнительного и доходного подходов к оценке, а также для оценки недвижимости специального назначения и использования (например, линейных объектов, гидротехнических сооружений, водонапорных башен, насосных станций, котельных, инженерных сетей и другой недвижимости, в отношении которой рыночные данные о сделках и предложениях отсутствуют);

г) в общем случае стоимость объекта недвижимости, определяемая с использованием затратного подхода, рассчитывается в следующей последовательности:

- определение стоимости прав на земельный участок как незастроенный;
- расчет затрат на создание (воспроизводство или замещение) объектов капитального строительства;
- определение прибыли предпринимателя;
- определение износа и устареваний;
- определение стоимости объектов капитального строительства путем суммирования затрат на создание этих объектов и прибыли предпринимателя и вычитания их физического износа и устареваний;
- определение стоимости объекта недвижимости как суммы стоимости прав на земельный участок и стоимости объектов капитального строительства;

д) для целей определения рыночной стоимости объекта недвижимости с использованием затратного подхода земельный участок оценивается как незастроенный в предположении его наиболее эффективного использования;

е) расчет затрат на создание объектов капитального строительства производится на основании:

- данных о строительных контрактах (договорах) на возведение аналогичных объектов;
- данных о затратах на строительство аналогичных объектов из специализированных справочников;
- сметных расчетов;
- информации о рыночных ценах на строительные материалы;
- других данных;

ж) затраты на создание объектов капитального строительства определяются как сумма издержек, входящих в состав, строительно-монтажных работ, непосредственно связанных с созданием этих объектов, и издержек, сопутствующих их созданию, но не включаемых в состав строительно-монтажных работ;

з) для целей оценки рыночной стоимости недвижимости величина прибыли предпринимателя определяется на основе рыночной информации методами экстракции, экспертных оценок или аналитических моделей с учетом прямых, косвенных и вмененных издержек, связанных с созданием объектов капитального строительства и приобретением прав на земельный участок;

и) величина износа и устареваний определяется как потеря стоимости недвижимости в результате физического износа, функционального и внешнего (экономического) устареваний. При этом износ и устаревания относятся к объектам капитального строительства, относящимся к оцениваемой недвижимости.

### 13.3. ВЫБОР ПОДХОДОВ ДЛЯ ЦЕЛЕЙ ОЦЕНКИ ОБЪЕКТА ОЦЕНКИ

Согласно Федеральному стандарту оценки «Подходы и методы оценки (ФСО V)», утвержденному приказом Министерства экономического развития РФ от 14.04.2022 № 200, при проведении оценки используются сравнительный, доходный и затратный подходы. При применении каждого из подходов к оценке используются различные методы оценки. Оценщик может применять методы оценки, не указанные в федеральных стандартах оценки, с целью получения наиболее достоверных результатов оценки.

В процессе оценки оценщик рассматривает возможность применения всех подходов к оценке, в том числе для подтверждения выводов, полученных при применении других подходов. При выборе подходов и методов оценки оценщику необходимо учитывать специфику объекта оценки, цели оценки, вид стоимости, достаточность и достоверность исходной информации, допущения и ограничения оценки. Ни один из подходов и методов оценки не является универсальным, применимым во всех случаях оценки. В то же время оценщик может использовать один подход и метод оценки, если применение данного подхода и метода оценки приводит к наиболее достоверному результату оценки с учетом доступной информации, допущений и ограничений проводимой оценки.

Согласно Федеральному стандарту оценки «Оценка недвижимости» (ФСО № 7)», Оценщик вправе самостоятельно определять метод (методы) оценки недвижимости в рамках каждого из выбранных подходов, основываясь на принципах существенности, обоснованности, однозначности, проверяемости и достаточности; при этом в отчете об оценке необходимо привести описание выбранного оценщиком метода (методов), позволяющее пользователю отчета об оценке понять логику процесса определения стоимости и соответствие выбранного оценщиком метода (методов) объекту недвижимости, принципам оценки, определяемому виду стоимости и предполагаемому использованию результатов оценки.

#### 13.3.1. Сравнительный подход

Согласно ФСО V, сравнительный подход представляет собой совокупность методов оценки, основанных на сравнении объекта оценки с идентичными или аналогичными объектами (аналогами). Сравнительный подход основан на принципах ценового равновесия и замещения.

В соответствии с ФСО № 7, сравнительный подход применяется для оценки недвижимости, когда можно подобрать достаточное для оценки количество объектов-аналогов с известными ценами сделок и (или) предложений.

*Рынок аренды объектов недвижимости, аналогичных предполагаемому к сдаче в аренду, достаточно хорошо развит, что делает возможным применение сравнительного подхода при определении рыночной величины арендной платы.*

### 13.3.2. Доходный подход

Согласно ФСО V, доходный подход представляет собой совокупность методов оценки, основанных на определении текущей стоимости ожидаемых будущих денежных потоков от использования объекта оценки. Доходный подход основан на принципе ожидания выгод.

В соответствии с ФСО № 7, доходный подход применяется для оценки недвижимости, генерирующей или способной генерировать потоки доходов; для недвижимости, которую можно сдавать в аренду, в качестве источника доходов следует рассматривать арендные платежи.

В соответствии с классическими методами доходного подхода, рыночная стоимость права аренды за Объект недвижимости может быть определена двумя подходами:

1. Методом остатка как чистый операционный доход арендатора от использования объекта.
  - Процедура оценки рыночной стоимости величины арендной платы классическим методом доходного подхода включает следующие последовательные шаги:
    - ✓ Определение потенциального и действительного валового дохода;
    - ✓ Определение операционных расходов;

Рыночная стоимость величины арендной платы за объект может быть определена как текущая стоимость потока чистого операционного дохода.

При этом для определения чистого операционного дохода будет являться ставка арендной платы, рассчитанная в рамках сравнительного подхода. Стоит отметить, что данный метод, в основе которого лежит искомая арендная плата, определенная в рамках сравнительного подхода, искусственно приведет к снижению в разы значимости доходного подхода, при согласовании величины рыночной арендной платы по подходам.

1. Метод компенсации затрат арендодателя основан на следующем принципе: арендодатель вкладывает денежные средства в постройку или покупку приносящей доход недвижимости в обмен на право получать в будущем доход от сдачи ее в аренду и от последующей продажи. При этом арендный платеж должен обеспечить арендодателю определенную норму дохода и позволить по окончании срока аренды восстановить объект до первоначального состояния, или, в случае износа объекта аренды до состояния, делающего его восстановление экономически нецелесообразным, снести объект и построить новый.

Методикой расчета рыночной стоимости величины арендной платы на основе метода компенсации затрат вначале предусматривается определение рыночной стоимости сдаваемого в аренду объекта недвижимости, а затем проведение расчета арендной ставки, исходя из требуемой владельцами аналогичной недвижимости нормы дохода на вложенные средства.

Вследствие высокой чувствительности расчетной величины от значения коэффициента капитализации и большого количества допущений при его определении, данный метод не обеспечивает необходимой точности.

Определение рыночной арендной ставки обоими методами доходного подхода, вследствие большого количества допущений и высокой чувствительности, не обеспечивают необходимой точности и значимости, и применяются для оценки аренды объектов в случае невозможности или ограниченности применения сравнительного подхода.

*Таким образом, при определении рыночной арендной платы нецелесообразно применение методов доходного подхода.*

### 13.3.3. ЗАТРАТНЫЙ ПОДХОД

Согласно ФСО V, затратный подход представляет собой совокупность методов оценки, основанных на определении затрат, необходимых для воспроизводства или замещения объекта оценки с учетом совокупного обесценения (износа) объекта оценки и (или) его компонентов. Затратный подход основан на принципе замещения.

Согласно п. 24 раздела VII «Подходы к оценке» ФСО № 7, затратный подход рекомендуется применять для оценки объектов недвижимости – земельных участков, застроенных объектов капитального строительства, или объектов капитального строительства, но не их частей, например, жилых и нежилых помещений.

Согласно п. 24 б); в) ФСО № 7, затратный подход целесообразно применять для оценки недвижимости, если она соответствует наиболее эффективному использованию земельного участка, как незастроенного и есть возможность корректной оценки физического износа, а также функционального и внешнего (экономического) устаревания объектов капитального строительства. Затратный подход рекомендуется использовать при низкой активности рынка, когда недостаточно данных, необходимых для применения доходного и сравнительного подходов к оценке.

Затратный подход основывается на калькуляции затрат на содержание объекта недвижимости с учетом нормы прибыли. Очевидно, что затратный подход в таком его виде ориентирован исключительно на внутренние процессы арендодателя и не учитывает рыночной ситуации, т.е. его достоверность заведомо ниже других подходов, основных на рыночных данных. Такой подход, как правило, используется при определении права пользования уникальными или специфичными объектами, рынок аренды которых отсутствует. Объект оценки, величина арендной платы за права пользования и временного владения которыми определяется в рамках данного отчета, не относится к уникальным или специфичным объектам: рынок аренды таких объектов достаточно хорошо развит.

*В связи с вышеизложенным, в данном Отчете при определении рыночной арендной платы затратный подход не используется.*



## 14. ОПРЕДЕЛЕНИЕ СТОИМОСТИ ОБЪЕКТА ОЦЕНКИ В РАМКАХ СРАВНИТЕЛЬНОГО ПОДХОДА К ОЦЕНКЕ

В соответствии с ФСО № 7, сравнительный подход применяется для оценки недвижимости, когда можно подобрать достаточное для оценки количество объектов-аналогов с известными ценами сделок и (или) предложений. В данном случае, принимая во внимание наличие достаточного количества информации о предложениях аренды сопоставимых по характеристикам объектов, проведение оценки в рамках сравнительного подхода возможно.

Основные положения сравнительного подхода, в соответствии с ФСО № 7, представлены в разделе 13.2 «Краткая характеристика подходов к оценке объектов недвижимости» Отчета. Для определения арендной платы за Объект оценки в рамках сравнительного подхода Оценщик применил метод сравнения продаж.

### 14.1. ОСНОВНЫЕ ЭТАПЫ ПРИМЕНЕНИЯ МЕТОДА СРАВНЕНИЯ ПРОДАЖ

Изучаются состояние и тенденции развития рынка недвижимости и особенно того сегмента, к которому принадлежит данный объект. Выявляются объекты недвижимости, наиболее сопоставимые с оцениваемым. Сопоставимые объекты должны относиться к одному сегменту рынка недвижимости и сделки с ними осуществляться на типичных для данного сегмента условиях. При любом анализе сопоставимых данных важно, чтобы объекты имущества, по которым собираются сопоставимые данные, имели характеристики, аналогичные оцениваемому имуществу.

Собирается и проверяется информация по объектам-аналогам, проводится сравнительный анализ объекта оценки и каждого объекта-аналога по всем элементам сравнения.

Согласно п. 22 ФСО № 7, основные элементы сравнения включают:

- передаваемые имущественные права, ограничения (обременения) этих прав;
- условия финансирования состоявшейся или предполагаемой сделки (вид оплаты, условия кредитования, иные условия);
- условия продажи (нетипичные для рынка условия, сделка между аффилированными лицами, иные условия);
- условия рынка (изменения цен за период между датами сделки и оценки, скидки к ценам предложений, иные условия);
- вид использования и (или) зонирование;
- местоположение объекта;
- физические характеристики объекта, в том числе свойства земельного участка, состояние объектов капитального строительства, соотношение площади земельного участка и площади его застройки, иные характеристики;
- экономические характеристики (уровень операционных расходов, условия аренды, состав арендаторов, иные характеристики);
- наличие движимого имущества, не связанного с недвижимостью;
- другие характеристики (элементы), влияющие на стоимость.

На выявленные различия между оцениваемым объектом и объектами-аналогами по каждому указанному выше элементу сравнения вносятся корректировки (поправки) к ценам продаж (предложения) аналогов.

Поскольку объекты различаются по размеру и числу входящих в них единиц, при проведении сравнения арендованных объектов с оцениваемым объектом неизбежны большие сложности и требуется приведение имеющихся данных к общему знаменателю, которым может быть либо физическая единица (например, цена за 1 кв. м), либо экономическая.

На различных сегментах рынка недвижимости используются различные единицы сравнения.

## 14.2. КЛАССИФИКАЦИЯ И СУТЬ КОРРЕКТИРОВОК

Классификация вводимых корректировок основана на учете разных способов расчета и внесения корректировок на различия, имеющиеся между оцениваемым объектом и сопоставимым аналогом.

Процентные (коэффициентные) корректировки вносятся путем умножения цены продажи объекта-аналога или его единицы сравнения на коэффициент, отражающий степень различий в характеристиках объекта-аналога и оцениваемого объекта. Если оцениваемый объект лучше сопоставимого аналога, то к цене последнего вносится повышающий коэффициент, если хуже – понижающий коэффициент. К процентным поправкам можно отнести, например, корректировки на местоположение, дату предложения к продаже.

Стоимостные (денежные) корректировки, вносимые к единице сравнения, изменяют цену проданного объекта-аналога на определенную сумму, в которую оценивается различие в характеристиках объекта-аналога и оцениваемого объекта.

Для проведения расчетов в рамках сравнительного подхода используются две группы методов расчета корректировок: *количественные* и *качественные*. Отличаются эти группы соотношением количества ценообразующих факторов и аналогов, используемых для оценки. Если количество аналогов больше или равно количеству ценообразующих факторов, увеличенному на единицу, то для оценки используются *количественные методы*: анализ пар данных, анализ групп данных, матричная алгебра, статистический и корреляционно-регрессионный анализ, графический анализ, анализ чувствительности, анализ затрат и проч. Если количество аналогов меньше количества ценообразующих факторов, увеличенного на единицу, то для оценки используются *качественные методы* расчета корректировок: относительный сравнительный анализ, метод экспертных оценок (ранговый анализ) или метод интервью.

В настоящее время в связи с развитием конкурентного рынка недвижимости все более применимым становится метод статистического анализа, относящийся к группе методов количественного анализа. При наличии достаточного объема достоверной рыночной информации по сделкам или предложениям аналогичных объектов недвижимости данный метод позволяет получить очень качественный и достоверный результат стоимости, объективно отображающий всю сложившуюся ситуацию на рассматриваемом сегменте рынка. Также из группы методов количественного анализа широкое применение имеет метод парных продаж. Данный метод используется при ограниченном количестве аналогов.

Из группы методов качественного анализа наиболее применимым является метод построения квалиметрической модели, в котором комбинируются объективные характеристики объекта и оценки специалистов. Данный метод используется в случае затруднительного подбора объектов-аналогов, необходимых для реализации указанных ранее методов.

Также в рамках сравнительного подхода может использоваться метод последовательных корректировок. Данный метод позволяет при наличии достаточного числа объектов сравнения сгладить возможные выбросы и получить достаточно достоверную информацию о величине рыночной арендной ставки за оцениваемый объект.

Таким образом, в настоящем Отчете использовался метод последовательных корректировок, поскольку отображает ситуацию, сложившуюся на рынке аренды на дату оценки.

### Метод последовательных корректировок

В рамках данного метода стоимость недвижимого имущества определяется по формуле:

$$C_c = \sum_{j=1}^N q_j \cdot C^{OA}_j, \text{ где}$$

$C_c$  – арендная ставка оцениваемого объекта недвижимости, руб. / кв. м / мес.;

$N$  – количество объектов-аналогов;

$j$  – порядковый номер объекта-аналога;

$q_j$  – весовой коэффициент для  $j$ -го объекта-аналога;

$C^{OA}_j$  – Скорректированная арендная ставка объекта-аналога, руб. / кв. м / мес.

Скорректированные стоимости объектов-аналогов  $COA_j$  вычисляются путем применения корректировок к рыночной стоимости  $j$ -го объекта-аналога в последовательном порядке, при этом порядок следования корректировок друг за другом определяется их значимостью и влиянием на стоимость объекта недвижимости. Размер корректировок также определяется по рыночным данным.

Весовые коэффициенты  $q_j$  определяются как отношение коэффициента соответствия каждого аналога объекту оценки (который обратно пропорционален совокупной корректировке) к их суммарной величине (определение вклада стоимости каждого аналога в искомую стоимость Объекта оценки).

#### 14.3. ОБОСНОВАНИЕ ВЫБОРА ЭЛЕМЕНТОВ СРАВНЕНИЯ И ОБЪЕКТОВ-АНАЛОГОВ

В соответствии с п. 22 ФСО № 7, в качестве объектов-аналогов используются объекты недвижимости, которые относятся к одному с оцениваемым объектом сегменту рынка и сопоставимы с ним по ценообразующим факторам. При этом для всех объектов недвижимости, включая оцениваемый, ценообразование по каждому из указанных факторов должно быть единообразным. При проведении оценки должны быть описаны объем доступных оценщику рыночных данных об объектах-аналогах и правила их отбора для проведения расчетов. Использование в расчетах лишь части доступных оценщику объектов-аналогов должно быть обосновано в отчете об оценке.

##### Выбор элементов сравнения

В соответствии с п. 22 раздела VII ФСО № 7 «Оценка недвижимости», для сравнения объекта оценки с другими объектами недвижимости, с которыми были совершены сделки или которые представлены на рынке для их совершения, обычно используются следующие элементы сравнения:

- передаваемые имущественные права, ограничения (обременения) этих прав;
- условия финансирования состоявшейся или предполагаемой сделки (вид оплаты, условия кредитования, иные условия);
- условия продажи (нетипичные для рынка условия, сделка между аффилированными лицами, иные условия);
- условия рынка (изменения цен за период между датами сделки и оценки, скидки к ценам предложений, иные условия);
- вид использования и (или) зонирование;
- местоположение объекта;
- физические характеристики объекта, в том числе свойства земельного участка, состояние объектов капитального строительства, соотношение площади земельного участка и площади его застройки, иные характеристики;
- экономические характеристики (уровень операционных расходов, условия аренды, состав арендаторов, иные характеристики);
- наличие движимого имущества, не связанного с недвижимостью;
- другие характеристики (элементы), влияющие на стоимость.

Выбор элементов сравнения осуществлялся с учетом выводов, сделанных в разделе 12 Отчета. В результате, при отборе объектов-аналогов были учтены следующие элементы сравнения:

- тип объекта;
- состав прав на объект;
- ограничения (обременения) прав;
- назначение (сегмент рынка, вид использования);
- местоположение;
- состав коммуникаций;
- физическое состояние;
- площадь.



### **Выбор объектов-аналогов**

В качестве объектов-аналогов рассматривались предложения аренды коммерческих объектов, в сопоставимом сегменте с Объектом оценки, расположенных в Красносельском и Кировском административном районе Санкт-Петербурга.

В результате анализа рынка аренды коммерческой недвижимости было выявлено 4 объекта-аналога, информация по которым представлена в табл. 8 Отчета.

При отборе объектов-аналогов Оценщик руководствовался всеми доступными возможностями для получения информации об объектах-аналогах и принимает все полученные сведения в качестве достоверных. Копии интернет-страниц, содержащие сведения по объектам-аналогам, представлены в Приложении 16.3 к настоящему Отчету.

Информация о площадях помещений, а также о местоположении уточнялась в ходе телефонного интервью или по данным Росреестра.

#### **14.4. ВЫБОР ЕДИНИЦЫ СРАВНЕНИЯ**

В соответствии с п. 22 ФСО № 7, для выполнения расчетов используются типичные для аналогичного объекта сложившиеся на рынке оцениваемого объекта удельные показатели стоимости (единицы сравнения), в частности цена или арендная плата за единицу площади или единицу объема.

Как правило, когда речь идет об аренде коммерческой недвижимости, используют удельный показатель арендной ставки, выраженной за 1 кв. м / мес. Оценщиком было принято решение использовать в качестве сопоставимой единицы сравнения удельный показатель арендной ставки, за 1 кв. м / мес., в российских рублях.





Табл. 8. Краткое описание Объекта оценки и объектов-аналогов по аренде в регионе расположения Объекта оценки

Характеристика	Объект оценки	Объекты-аналоги			
		Аналог 1	Аналог 2	Аналог 3	Аналог 4
Адрес местоположения	Санкт-Петербург, пр. Ветеранов, д. 154, литера А, помещение 3-Н	Санкт-Петербург, Ленинский пр-т, 92к1	Санкт-Петербург, пр-т Стачек, 152	Санкт-Петербург, ул. Возрождения, 19/38	Санкт-Петербург, Авангардная ул., 33
Передаваемые имущественные права, ограничения (обременения) этих прав					
Передаваемые имущественные права на помещение	Право пользования (аренды)	Право пользования (аренды)	Право пользования (аренды)	Право пользования (аренды)	Право пользования (аренды)
Ограничения (обременения) передаваемых прав	Без учета ограничений (обременений)	Не выявлены	Не выявлены	Не выявлены	Не выявлены
Условия финансирования состоявшейся или предполагаемой сделки					
Вид оплаты	Рыночный	Рыночный	Рыночный	Рыночный	Рыночный
Условия кредитования	Не учитываются	Не учитываются	Не учитываются	Не учитываются	Не учитываются
Иные условия	Не учитываются	Не учитываются	Не учитываются	Не учитываются	Не учитываются
Условия продажи (нетипичные для рынка условия, сделка между аффилированными лицами, иные условия)	Типичные	Типичные	Типичные	Типичные	Типичные
Условия рынка					
Изменение цен за период между датами сделки и оценки (дата оценки)	10.04.2024	10.04.2024	10.04.2024	10.04.2024	10.04.2024
Скидки к ценам предложений (сделка / предложение)	Сделка	Предложение	Предложение	Предложение	Предложение
Иные условия	Не выявлены	Не выявлены	Не выявлены	Не выявлены	Не выявлены
Вид использования (назначение)	ПСН, торговое	ПСН	ПСН	ПСН	ПСН
Местоположение объекта					
Адм. район СПб	Красносельский	Красносельский	Кировский	Кировский	Красносельский
Характеристика родительского объекта	Многоквартирный жилой дом	Многоквартирный жилой дом	Многоквартирный жилой дом	Многоквартирный жилой дом	Многоквартирный жилой дом
Физические характеристики объекта					
Общая площадь, кв. м	149,20	46,00	210,30	100,00	56,10
Расположение на этаже	Цокольный	1 этаж	Подвал	Цокольный	1 этаж
Характеристика местоположения относительно красной линии	На красной линии	Внутри квартальной застройки	Внутри квартальной застройки	На красной линии	Внутри квартальной застройки
Состояние отделки	Нормальное	Нормальное	Нормальное	Отличное	Нормальное
Экономические характеристики					
Уровень операционных расходов	Без особенностей	Без особенностей	Без особенностей	Без особенностей	Без особенностей
Условия продажи	Рыночные	Рыночные	Рыночные	Рыночные	Рыночные
Состав арендаторов, иные характеристики	Не учитывается	Не учитывается	Не учитывается	Не учитывается	Не учитывается
Наличие движимого имущества, не связанного с недвижимостью	Не учитывается	Отсутствует	Отсутствует	Не учитывается	Отсутствует

Характеристика	Объект оценки Санкт-Петербург, пр. Ветеранов, д. 154, литера А, помещение 3-Н	Объекты-аналоги			
		Аналог 1 Санкт-Петербург, Ленинский пр-т, 92к1	Аналог 2 Санкт-Петербург, пр-т Стачек, 152	Аналог 3 Санкт-Петербург, ул. Возрождения, 19/38	Аналог 4 Санкт-Петербург, Авангардная ул., 33
Другие характеристики (элементы), влияющие на стоимость	Не выявлены	Не выявлены	Не выявлены	Не выявлены	Не выявлены
Арендная плата, руб. / объект / мес.	?	35 000	95 000	80 000	44 900
Арендная плата, руб. / кв. м / мес.	?	761	452	800	800
НДС в составе арендной ставки	без учета НДС	УСН (с учетом НДС)	с учетом НДС	с учетом НДС	с учетом НДС
КУ в составе арендной ставки	без учета КУ и ЭР	без учета КУ и ЭР	без учета КУ и ЭР	без учета КУ и ЭР	без учета КУ и ЭР
Источник информации	Данные Заказчика	<a href="https://onreal.ru/sankt-peterburg/arenda-pomeshcheniya-svobodnogo-naznacheniya/72077097">https://onreal.ru/sankt-peterburg/arenda-pomeshcheniya-svobodnogo-naznacheniya/72077097</a>	<a href="https://www.avito.ru/sankt-peterburg/kommercheskaya_nedvizhimost/svobodnogo_naznacheniya_210.3_m_3687708991">https://www.avito.ru/sankt-peterburg/kommercheskaya_nedvizhimost/svobodnogo_naznacheniya_210.3_m_3687708991</a>	<a href="https://www.avito.ru/sankt-peterburg/kommercheskaya_nedvizhimost/svobodnogo_naznacheniya_100_m_3420235439">https://www.avito.ru/sankt-peterburg/kommercheskaya_nedvizhimost/svobodnogo_naznacheniya_100_m_3420235439</a>	<a href="https://spb.cian.ru/rent/commercial/299823422/">https://spb.cian.ru/rent/commercial/299823422/</a>





Рис. 10. Местоположение Объекта оценки и объектов-аналогов по аренде

#### 14.5. КОРРЕКТИРОВКИ ПО ПЕРВОЙ ГРУППЕ ЭЛЕМЕНТОВ СРАВНЕНИЯ

##### **Передаваемые имущественные права, ограничения (обременения) этих прав**

Передаваемые права на объекты-аналоги – право пользования (аренды), что сопоставимо с Объектом оценки. Таким образом, корректировка на передаваемые имущественные права не проводилась.

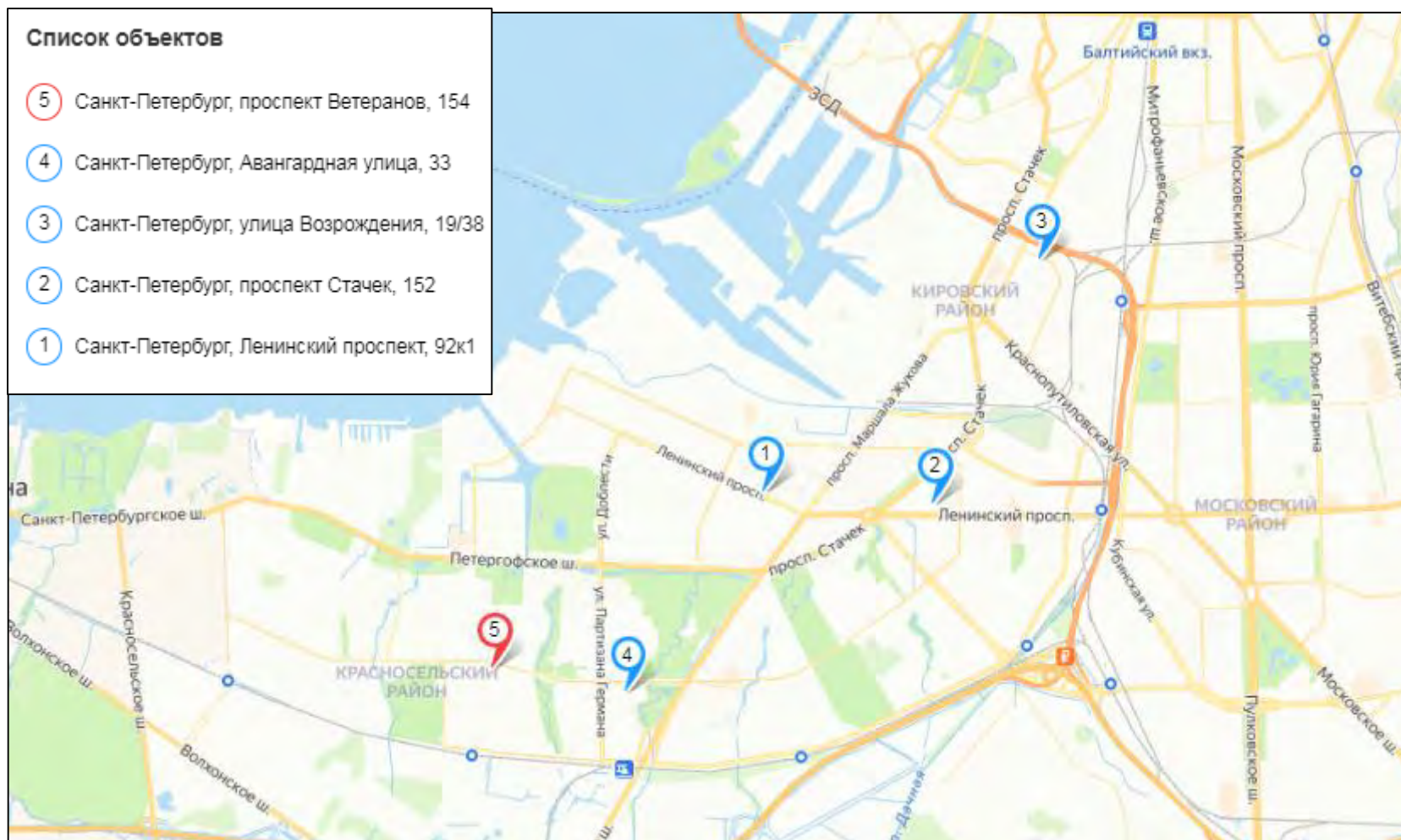
##### **Условия финансирования состоявшейся или предполагаемой сделки**

Различные условия финансирования сделки могут привести к отличию цены, уплаченной за имущество, от цены, уплаченной за другое идентичное имущество. Необходимо полностью понять, проанализировать и учесть типы и условия финансирования сделки (транзакции). Возможными вариантами финансирования могут быть как типичные для данного сегмента рынка, так и не типичные варианты. К нетипичным могут относиться такие варианты, как оплата в рассрочку, ипотечный кредит, оплата наличными и т. п. Предполагается, что условия финансирования у всех объектов-аналогов и оцениваемых объектов аналогичны, т.к. Оценщик не располагает сведениями о каких-либо особых условиях при сдаче объектов в аренду.

*НДС в составе цены предложения.* В арендную ставку Объекта оценки величина НДС (20%) не включена, объекты-аналоги предлагаются на продажу на общих рыночных условиях.

На рынке коммерческой недвижимости, как правило, публикуются объявления о продаже или аренде объектов недвижимости, продавцы которых относятся к различным субъектам налогообложения, что не всегда отмечается в объявлениях.

90% игроков рынка являются физическими лицами или индивидуальными предпринимателями, находящимися на упрощенной системе налогообложения. Минимальное количество участников предложений по продаже/аренде объектов недвижимости выставлено от юридических лиц, находящихся на классической системе налогообложения (цена предложений от этих участников содержит НДС «в том числе»).

Исходя из этого, Оценщик считает, что рынок коммерческих объектов сложился, как рынок необлагаемый НДС или как НДС в том числе. Система налогообложения, на которой находятся участники рынка, не влияет на величины цен/арендных ставок предложений, сложившихся на данном рынке.

Таким образом, Оценщик принимает заявленную величину предложения как «НДС в том числе» как конечную, максимальную величину, используемую в расчетах, и очищает ее от НДС.

*КУ в составе цены предложения.*

Корректировка по данному фактору не требуется.

##### **Условия рынка**

Корректировка по данному фактору предполагает исследование изменения цен за период между датами сделки и оценки, скидок к ценам предложений, иных условий, включая учет налогов.

Все объекты-аналоги, анализируемые в расчетах, предлагались на продажу на дату, максимально приближенную к дате оценки – в апреле 2024 года, поэтому корректировка на условия рынка равна нулю.

Запрашиваемые цены продаж по выбранным объектам-аналогам не являются окончательными, а представлены с учетом возможного снижения в случае заключения сделки.

По данным СтатРиелт<sup>15</sup>, скидки к ценам предложений на 01.04.2024 составляют:

<sup>15</sup> <https://statrielt.ru/statistika-rynka/statistika-na-01-04-2024g/korrektirovki-kommercheskoj-vedvizhimosti/3040-skidki-na-torg-utorgovanie-pri-prodazhe-i-arende-kommercheskoj-vedvizhimosti-na-01-04-2024-goda>



№	Объекты недвижимости	Нижняя граница	Верхняя граница	Среднее значение по РФ <sup>1</sup>	По регионам <sup>2</sup>		
					А группа	Б группа	В группа
<b>А. При продаже объектов</b>							
1	Торговых помещений и зданий с земельным участком	0,90	0,97	0,94	0,95	0,94	0,93
2	Офисных и других общественных помещений и зданий, в том числе автотехобслуживания и ремонта (СТО), с земельным участком	0,89	0,97	0,94	0,95	0,94	0,92
3	Складских помещений и зданий с земельным участком	0,86	0,98	0,94	0,95	0,94	0,90
4	Производственных помещений и зданий с земельным участком	0,78	0,93	0,87	0,89	0,87	0,81
5	Сельскохозяйственных зданий и строений на землях сельскохозяйственного назначения - в зависимости от приближенности к крупному центру сбыта с/х продукции, транспортной и инженерной инфраструктур	0,67	0,90	0,81	0,83	0,82	0,73
6	Сооружений с земельным участком - в зависимости от плотности застройки и возможности коммерческого использования объекта	0,64	0,93	0,81	0,84	0,82	0,74
7	Комплексов (складских, производственных) зданий, строений и сооружений на земельном участке	0,79	0,92	0,87	0,89	0,87	0,81
<b>Б. При аренде объектов</b>							
8	Торговых помещений и зданий с земельным участком	0,92	0,97	0,95	0,96	0,95	0,93
9	Офисных и других общественных помещений и зданий	0,90	0,97	0,94	0,95	0,95	0,92
10	Складских помещений и зданий с земельным участком	0,90	0,98	0,95	0,96	0,95	0,93
11	Производственных помещений и зданий с земельным участком	0,82	0,95	0,89	0,91	0,90	0,85

Примечание:

1. При достаточном аргументировании и обосновании заинтересованных сторон сделки размер скидки (коэффициент) может быть согласованно принят в пределах:

- нижняя граница - для объектов, расположенных на территории с низкой плотностью застройки, для объектов большой площади,
- верхняя граница - для объектов, расположенных на территории с высокой плотностью застройки, для объектов малой и средней площади, типичной для рынка.

2. Анализ объявлений сети интернет с предложениями объектов недвижимости Российской Федерации выявил влияние местоположения на некоторые корректировки рыночной стоимости: скидка на торг, сроки ликвидности.

По степени влияния местоположения на корректировки сформированы группы населенных пунктов и прилегающих к ним земель:

- **А-группа:** город Москва и города-спутники: Балашиха, Дзержинский, Котельники, Реутов, Люберцы, Красногорск; Санкт-Петербург; Сочи; Ялта, а также земельные участки их прилегающих территорий.

- **Б-группа:** областные, республиканские и краевые города-центры с агломерациями и их города-спутники, расположенные в пределах 30-ти километровой зоны от регионального центра; города Московской области, не вошедшие в А-группу; города Ленинградской области; другие города Российской Федерации с численностью населения более 50 тысяч человек, не вошедшие в А-группу, а также земельные участки их прилегающих территорий.

- **В-группа:** остальные города и населенные пункты Российской Федерации, не вошедшие в А-группу и Б-группу, а также земельные участки их прилегающих территорий.

Оцениваемое помещение среднеликвидное, относится к помещениям свободного назначения; скидка на торг принимается на уровне 4,5% (по А-группе, среднее значение между офисным и торговым сегментами).

Иные условия, влияющие на стоимость, не выявлены.

Расчет корректировок по первой группе элементов сравнения объектов-аналогов представлен в таблице далее по тексту Отчета.

Табл. 9. Внесение корректировок по первой группе элементов сравнения

Характеристика	Объект оценки	Объекты-аналоги			
		Аналог 1	Аналог 2	Аналог 3	Аналог 4
Адрес	Санкт-Петербург, пр. Ветеранов, д. 154, литера А, помещение 3-Н	Санкт-Петербург, Ленинский пр-т, 92к1	Санкт-Петербург, пр-т Стачек, 152	Санкт-Петербург, ул. Возрождения, 19/38	Санкт-Петербург, Авангардная ул., 33
Арендная плата, руб. / кв. м / мес.	-	761	452	800	800
Передаваемые имущественные права на помещение	Право пользования (аренды)	Право пользования (аренды)	Право пользования (аренды)	Право пользования (аренды)	Право пользования (аренды)
Корректировка на передаваемые права, %		0%	0%	0%	0%
Арендная плата после корректировки, руб. / кв. м		761	452	800	800
Условия финансирования состоявшейся или предполагаемой сделки	Типичные	Типичные	Типичные	Типичные	Типичные
Корректировка на условия финансирования, %		0%	0%	0%	0%
Арендная плата после корректировки, руб. / кв. м		761	452	800	800
Условия продажи (нетипичные для рынка условия, сделка между аффилированными лицами, иные условия)	Рыночные	Рыночные	Рыночные	Рыночные	Рыночные
Корректировка на условия продажи, %		0%	0%	0%	0%
Арендная плата после корректировки, руб. / кв. м		761	452	800	800
Условия рынка					
Изменение цен за период между датами сделки и оценки (дата оценки)	10.04.2024	10.04.2024	10.04.2024	10.04.2024	10.04.2024
Корректировка на изменение цен, %		0%	0%	0%	0%
Скидки к ценам предложений (сделка / предложение)	Сделка	Предложение	Предложение	Предложение	Предложение
Корректировка (скидка на торг), %		-4,5%	-4,5%	-4,5%	-4,5%
Арендная плата после корректировки, руб. / кв. м		727	431	764	764
НДС в составе цены предложения	без учета НДС	УСН (с учетом НДС)	с учетом НДС	с учетом НДС	с учетом НДС
Корректировка на НДС, %		20%	20%	20%	20%
КУ в составе арендной ставки	без учета КУ и ЭР	без учета КУ и ЭР	без учета КУ и ЭР	без учета КУ и ЭР	без учета КУ и ЭР
Корректировка на КУ и ЭР		0	0	0	0
Арендная плата после корректировки, руб. / кв. м		606	360	637	637
<b>Арендная плата после корректировки, руб. / кв. м</b>	<b>?</b>	<b>606</b>	<b>360</b>	<b>637</b>	<b>637</b>

#### 14.6. КОРРЕКТИРОВКИ ПО ВТОРОЙ ГРУППЕ ЭЛЕМЕНТОВ СРАВНЕНИЯ

Основные ценообразующие факторы, по которым были выявлены различия между оцениваемым объектом и объектами-аналогами, и расчет соответствующих поправок в рамках второй группы корректировок представлены далее по тексту.

##### Корректировка на тип объекта

Все отобранные объекты-аналоги, так же, как и Объект оценки, являются нежилыми встроенными помещениями, расположенными в подвалах / цоколях МЖД. Корректировка по данному фактору не вносится.

##### Корректировка на встроенное, пристроенное помещение / отдельно стоящее здание

Объект оценки представляет собой нежилое помещение; объекты-аналоги – встроенные помещения. Корректировка не требуется.

##### Корректировка на местоположение в административном районе

Все отобранные объекты-аналоги расположены в сопоставимых локациях Кировского административного района СПб, корректировка не вносится.

##### Корректировка на местоположение в квартале (на «Красную линию»)

Корректировки, поправки на «красную линию» – коэффициенты, выражающие отношения удельных цен предложений коммерческих объектов, расположенных на второй и дальше от улицы линий застройки (или внутри квартала), к удельным ценам предложений объектов, расположенных на «красной линии» улицы (проспекта, площади) с выходом на «красную линию», а также отношения цен предложений объектов, расположенных на второстепенной улице населенного пункта, к ценам предложений объектов, расположенных на магистральной (транзитной или выездной из города (поселка) с прямым выходом на магистральную улицу.

Итоги расчетов СтатРиелт<sup>16</sup> на основе актуальной рыночной информации за истекший квартал:

№	Объекты по назначению	Нижняя граница	Верхняя граница	Среднее значение
<b>А. Продажи:</b>				
1	Торговых помещений и зданий с земельным участком	0,65	0,89	<b>0,78</b>
2	Офисных и других общественных помещений и зданий с земельным участком	0,80	0,90	<b>0,85</b>
3	Складских и производственных помещений и зданий с земельным участком	0,89	1,00	<b>0,95</b>
<b>Б. Аренды:</b>				
4	Торговых помещений и зданий с земельным участком	0,73	0,89	<b>0,81</b>
5	Офисных и других общественных помещений и зданий с земельным участком	0,83	0,90	<b>0,87</b>
6	Складских и производственных помещений и зданий с земельным участком	0,93	0,98	<b>0,96</b>

Оцениваемое помещение относится к помещениям свободного назначения; корректировка принимается по среднему значению между торговым и офисным сегментами, в размере 0,84.

##### Общая площадь (фактор масштаба)

Критерием оценки является востребованность (уровень спроса) размеров площади объектов рынком коммерческой (административной) недвижимости. Кроме того, учитывалось, что чем больше площадь объекта, тем ниже удельная стоимость, так называемая «скидка на опт».

Это корректировка удельной рыночной стоимости коммерческих зданий и помещений на общую площадь, масштаб объекта. Критерием оценки служит общая площадь объекта. Стоимость удельной величины стоимости объектов недвижимости зависит от величины самих объектов, при прочих равных условиях, цена единицы площади больших объектов ниже меньших по площади

<sup>16</sup> <https://statrielt.ru/statistika-rynka/statistika-na-01-04-2024g/korrektirovki-kommercheskoj-nedvizhimosti/3442-na-krasnuyu-liniyu-kommercheskikh-zdaniy-i-pomeshchenij-korrektirovki-na-01-04-2024-goda>

объектов. Эта разница при сравнении аналогов обычно корректируется введением поправки на площадь.

По данным СтатРиелт<sup>17</sup>, исследование рынка коммерческой недвижимости показало, что зависимость удельной рыночной стоимости объекта от общей площади выражается степенной функцией:

$$C=b * S^n, \text{ где}$$

$C$  – цена предложения (рыночная стоимость) 1 кв.м. объекта, ден.ед. / кв.м.,

$S$  – общая площадь объекта, кв.м.,

$b$  – коэффициент, отражающий активность этого сегмента рынка,

$n$  – коэффициент торможения – степень замедления роста рыночной стоимости объекта по мере увеличения общей площади.

В результате эффекта «торможения» удельная рыночная стоимость коммерческой недвижимости снижается по мере увеличения общей площади. При выборе аналогов учтена «аналогичность» сравниваемых объектов.

Построение линии тренда зависимости удельной цены от общей площади выявило коэффициенты торможения:

назначение	К торм (n)	R <sup>2</sup> коэффициент детерминации
Общественные здания и помещения	- 0,16	0,719
Промышленные, складские и сельскохозяйственные здания и помещения	- 0,25	0,671

В итоге, формула расчета поправки на площадь объекта принимает вид:

$$K_s = (S_o/S_a)^n$$

$K_s$  – корректировка удельной рыночной стоимости на общую площадь.

$S_o$  – общая площадь оцениваемого объекта, ед.

$S_a$  – общая площадь аналогичного по остальным параметрам объекта, ед.

$n$  – коэффициент торможения.

### Корректировка на этаж расположения

Традиционно, рыночные цены помещений коммерческого назначения, расположенных на первом этаже, выше, чем цены аналогичных помещений, расположенных в подвале / цоколе здания или на втором и выше этажах.

К расчету приняты цены объектов при приблизительно сопоставимых характеристиках: местоположении, назначении, конструкции здания (помещения), классе качества, наличии коммуникаций, уровне износа, общей площади объекта.

Итоги расчетов СтатРиелт<sup>18</sup> на основе актуальной рыночной информации за истекший квартал:

<sup>17</sup> <https://statielt.ru/statistika-rynka/statistika-na-01-04-2024g/korrektirovki-kommercheskoj-vedvizhimosti/3376-na-masshtab-obshchuyuploshchad-kommercheskogo-zdaniya-pomeshcheniya-korrektirovki-na-01-04-2024-goda>

<sup>18</sup> <https://statielt.ru/statistika-rynka/statistika-na-01-04-2024g/korrektirovki-kommercheskoj-vedvizhimosti/3447-na-etazh-raspolzheniya-pomeshcheniya-popravki-korrektirovki-na-01-04-2024-goda>



№	Объекты	Нижняя граница	Верхняя граница	Среднее значение
<b>Б. При аренде объектов:</b>				
<b>1. Торговых помещений:</b>				
1.1.	Подвальные и цокольные помещения по отношению к помещениям 1 этажа	0,75	0,86	0,80
1.2.	Помещения 2 этажа по отношению к помещениям 1 этажа	0,93	1,00	0,96
1.3.	Помещения 3 этажа и выше по отношению к помещениям 1 этажа	0,87	0,94	0,90
<b>2. Офисных и других общественных помещений:</b>				
2.1.	Подвальные и цокольные помещения по отношению к помещениям 1 этажа	0,82	0,95	0,88
2.2.	Помещения 2 этажа по отношению к помещениям 1 этажа	1,00	1,04	1,02
2.3.	Помещения 3 этажа и выше по отношению к помещениям 1 этажа	0,96	1,02	0,99

Оцениваемое помещение относится к помещениям свободного назначения; корректировка принимается по среднему значению между торговым и офисным сегментами, в размере 0,84.

#### Корректировка на состояние отделки

Базой для расчета корректировки на состояние отделки служит коэффициент состояния  $K_4$ , определяемый для оцениваемого объекта и объектов сравнения. Данный коэффициент можно определить, используя данные экономико-математической модели «Модель определения стоимости права аренды за объекты нежилого фонда» на 4 квартал 2023 года («Порядок определения базовых ставок и коэффициентов, используемых в методике определения стоимости права аренды объектов нежилого фонда, методом массовой оценки», согласно аналитическим данным ГБУ «ГУИОН»).

Табл. 10. Значение коэффициентов состояния

Состояние	Торговая	Офисная	Производственно-складская
Евростандарт	1,10	1,13	1,06
Отличное	1,05	1,07	1,04
Нормальное	1,00	1,00	1,00
Удовлетворительное	0,90	0,89	0,88
Неудовлетворительное	0,79	0,79	0,76

К расчету принимаются коэффициенты для функции, соответствующей сегменту Объекта оценки, как среднее между торговым и офисным сегментами.

Величина корректировки по данному фактору определяется следующим образом:

$$K_{\text{тд}} = \left( \frac{C_{\text{ОО}}}{C_{\text{ОА}}} - 1 \right) \cdot 100\%$$

- где  $K_{\text{тд}}$  – размер корректировки;  
 $C_{\text{ОО}}$  – значение коэффициента для Объекта оценки;  
 $C_{\text{ОА}}$  – значение коэффициента для объекта-аналога.

Полученные значения корректирующих коэффициентов представлены в таблице далее по тексту Отчета.

Корректировки по другим выявленным элементам сравнения не производились, учитывая отсутствие различий у объектов-аналогов и Объекта оценки по ним.

#### 14.7. ВНЕСЕНИЕ ВЕСОВЫХ КОЭФФИЦИЕНТОВ И РАСЧЕТ СТОИМОСТИ ОБЪЕКТА ОЦЕНКИ

Заключительным этапом сравнительного подхода является установление стоимости объекта исследования на основе сравнительного анализа выбранных аналогов в результате согласования<sup>19</sup>.

Согласование – это не усреднение полученных промежуточных результатов, а процесс взвешивания и сравнения показателей в соответствии с их характеристиками. Согласование скорректированных цен аналогов проводится в соответствии с имеющимися отличиями от объекта исследования.

В процессе согласования необходимо выявить причины различий промежуточных результатов, учесть сумму абсолютных значений корректировок, внесенных в цену сопоставимой продажи.

При согласовании следует учитывать следующее основное правило: чем меньше количество и величина корректировок, внесенных в цену конкретного объекта сравнения, тем больший вес имеет данная продажа в процессе формирования стоимости оцениваемого объекта.

Для определения рыночной стоимости объекта исследования необходимо рассчитать весовой коэффициент скорректированной стоимости объектов-аналогов в стоимости объекта исследования по формуле:

$$K = \frac{1/(|S_{1..n}| + D)}{1/(|S_1| + D) + 1/(|S_2| + D) + \dots + 1/(|S_n| + D)},$$

где: K – искомый весовой коэффициент;

n – номер аналога;

$S_{1..n}$  – сумма абсолютных значений корректировок аналога, для которого производится расчет;

$S_1$  – сумма абсолютных значений корректировок 1-го аналога;

$S_2$  – сумма абсолютных значений корректировок 2-го аналога;

$S_n$  – сумма абсолютных значений корректировок n-го аналога;

$1/S_n$  – коэффициент соответствия n-го аналога объекту оценки (обратно пропорционален показателю совокупной корректировки).

Внесение корректировок и расчет арендной ставки за Объект оценки в рамках сравнительного подхода представлено в таблице далее.

<sup>19</sup> Щербакова Н. А. Экономика недвижимости: учебное пособие / Н. А. Щербакова – НГТУ, 2002. - 88 с.



Табл. 11. Внесение корректировок и определение арендной ставки для Объекта оценки

Характеристика	Объект оценки	Объекты-аналоги			
		Аналог 1	Аналог 2	Аналог 3	Аналог 4
Адрес	Санкт-Петербург, пр. Ветеранов, д. 154, литера А, помещение 3-Н	Санкт-Петербург, Ленинский пр-т, 92к1	Санкт-Петербург, пр-т Стачек, 152	Санкт-Петербург, ул. Возрождения, 19/38	Санкт-Петербург, Авангардная ул., 33
Цена предложения после корректировок первой группы, руб. / кв. м	-	606	360	637	637
Характеристика местоположения относительно красной линии	На красной линии	Внутри квартальной застройки	Внутри квартальной застройки	На красной линии	Внутри квартальной застройки
Кoeffициент расположения относительно красной линии	1,00	0,84	0,84	1,00	0,84
Корректировка, %		19,0%	19,0%	0,0%	19,0%
Общая площадь, кв. м	149,2	46,0	210,3	100,0	56,1
Кoeffициент площади	1,000	0,828	1,056	0,938	0,855
Корректировка, %		-17,2%	5,6%	-6,2%	-14,5%
Расположение на этаже	Цокольный	1 этаж	Подвал	Цокольный	1 этаж
Кoeffициент на этаж	0,84	1,00	0,84	0,84	1,00
Корректировка, %		-16,00%	0,00%	0,00%	-16,00%
Состояние отделки	Нормальное	Нормальное	Нормальное	Отличное	Нормальное
Кoeffициент состояния отделки	1,00	1,00	1,00	1,06	1,00
Корректировка, %	-	0,0%	0,0%	-5,7%	0,0%
Относительная валовая коррекция	-	-14,1%	24,7%	-11,9%	-11,4%
Корректировка, руб.	-	-85,5	88,8	-75,5	-72,9
Арендная ставка после корректировок второй группы, руб. / кв. м / мес.	-	520	448	561	564
Абсолютная валовая коррекция	-	52,2%	24,7%	11,9%	49,5%
Кoeffициент соответствия объекту оценки (обратно пропорционален показателю абсолютной валовой корректировки)	-	1,9	4,0	8,4	2,0
Вес объекта-аналога с учетом коoeffициента соответствия	-	11,7%	24,7%	51,4%	12,3%
Скорректированная арендная ставка, расчетное значение, без учета НДС, руб. / кв. м	530				

### Определение надежности полученных результатов

При определении ценового показателя методом общих корректировок, формируется оценка среднего значения. Это среднее значение в предположении о симметричности закона распределения в выборке и выступает в качестве наиболее вероятного значения ценового показателя. Так как среднее значение ценового показателя рассчитывается не по всей генеральной совокупности объектов-аналогов, а лишь по ограниченной выборке, полученное среднее значение характеризует «истинное» среднее с возможной ошибкой.

Среднее по некоторой увеличенной выборке может отличаться от полученного по данной выборке значения, и таких увеличенных выборок может быть много. Т. е. «истинное» среднее, соответствующее генеральной совокупности, может отличаться от рассчитанного по выборке. Величина возможного отклонения может быть охарактеризована шириной доверительного интервала, за пределы которого значение «истинного» среднего не выйдет с заданной доверительной вероятностью.

Иными словами, границами доверительного интервала являются значения предельного отклонения (ошибки). В эконометрических расчетах принято вести расчеты для 95%-ного уровня доверительной вероятности.

При этом доверительный интервал определяется как разброс среднего значения на величину предельной ошибки, т. е.

$$[\bar{X} - \Delta; \bar{X} + \Delta], \text{ где}$$

$\bar{X}$  – среднее,

$\Delta$  – величина предельной ошибки.

Среднее значение определяется как:

$$\bar{X} = \frac{1}{n} \sum_{i=1}^n X_i, \text{ где}$$

n – количество аналогов.

Табл. 12. Анализ полученных скорректированных арендных ставок объектов-аналогов

Наименование	Значение	
<b>Рыночная арендная ставка, руб. / кв. м / мес.</b>	<b>530</b>	
Количество аналогов	4	
Минимальное значение, руб. / кв. м	448,3	
Максимальное значение, руб. / кв. м	564,1	
Среднее значение, руб. / кв. м / мес.	<b>523,4</b>	
Среднеквадратичное отклонение (Sigma)	54,0	
Стандартная ошибка (Sigma*)	27,0	
Доверительная вероятность (P)	95%	
Нормированное отклонение (t)	3,1824	
Предельная ошибка, руб. / кв. м	<b>85,9</b>	
Предельная ошибка	<b>16,4%</b>	
<b>Доверительный интервал, руб. / кв. м / мес.</b>	<b>от 438</b>	<b>... до 982</b>

Таким образом, предельная ошибка не превышает предельно допустимого значения, а рассчитанная Оценщиком арендная ставка Объекта оценки попадает в доверительный интервал с вероятностью 95%.

Табл. 13. Итоговые результаты расчета арендной платы

Показатель	Ед. изм.	Значение
Общая площадь Объекта оценки	кв. м	149,20
Рыночная арендная ставка, без учета коммунальных и эксплуатационных услуг (расчетная величина)	руб./кв.м в мес., без учета НДС	<b>530,00</b>
Рыночная арендная ставка, без учета коммунальных и эксплуатационных услуг (расчетная величина)	руб./кв.м/мес., с учетом НДС	<b>636,00</b>
<b>Рыночная арендная плата, без учета НДС, без учета коммунальных и эксплуатационных услуг (округленно)</b>	руб./год, без учета НДС	<b>950 000</b>
<b>Рыночная арендная плата, с учетом НДС, без учета коммунальных и эксплуатационных услуг (округленно)</b>	руб./год, с учетом НДС	<b>1 140 000</b>

## 15. СОГЛАСОВАНИЕ РЕЗУЛЬТАТОВ ПРИМЕНЕНИЯ ПОДХОДОВ К ОЦЕНКЕ И ОПРЕДЕЛЕНИЕ РЫНОЧНОЙ АРЕНДНОЙ ПЛАТЫ ЗА ОБЪЕКТ ОЦЕНКИ

Заключительным элементом аналитического исследования стоимостных характеристик объекта недвижимости является сопоставление расчетных стоимостей, полученных при помощи использованных классических подходов к оценке.

В соответствии с п. 3 раздела I «Подходы к оценке» ФСО V, при применении нескольких подходов и методов оценщик использует процедуру согласования их результатов. В случае существенных расхождений результатов подходов и методов оценки оценщик анализирует возможные причины расхождений, устанавливает подходы и методы, позволяющие получить наиболее достоверные результаты с учетом факторов, указанных в пункте 2 указанного федерального стандарта оценки. Не следует применять среднюю арифметическую величину или иные математические правила взвешивания в случае существенных расхождений промежуточных результатов методов и подходов оценки без такого анализа. В результате анализа оценщик может обоснованно выбрать один из полученных результатов, полученных при использовании методов и подходов, для определения итоговой стоимости объекта оценки.

В данном разделе отчета Оценщиком сведены все данные, полученные в ходе проведения оценки, и принято окончательное решение о рыночной стоимости оцениваемого Объекта.

Для проведения расчетов в целях определения рыночной величины арендной платы за недвижимое имущество использовался единственно сравнительный подход. Обоснование выбора подходов для целей оценки и отказ от доходного и затратного подходов приведены в разделе 13.3 Отчета.

Принимая во внимание тот факт, что рынок коммерческой недвижимости Санкт-Петербурга насыщен на дату оценки предложениями об аренде объектов, аналогичных оцениваемому, Оценщик считает, что сравнительный подход в данном случае наибольшее достоверно отражает состояние рынка коммерческой недвижимости в сегменте аренды.

Таким образом,

**Рыночная величина годовой арендной платы за нежилое помещение 3-Н площадью 149.2 кв.м с кадастровым номером 78:40:0008480:5372, расположенное по адресу: Санкт-Петербург, пр. Ветеранов, д. 154, литера А, по состоянию на 10.04.2024, без учета коммунальных и эксплуатационных расходов, составляет, округленно<sup>20</sup>:  
950 000 руб., без учета НДС,  
или  
1 140 000 руб., с учетом НДС.**

В соответствии с п. 30 раздела VIII «Согласование результатов оценки» ФСО № 7, после проведения процедуры согласования оценщик, помимо указания в отчете об оценке итогового результата оценки стоимости недвижимости, приводит свое суждение о возможных границах интервала, в котором, по его мнению, может находиться эта стоимость, если в задании на оценку не указано иное.

В соответствии с требованием п. 15 Задания на оценку, границы возможного интервала стоимости объекта оценки проводить не требуется.

Таким образом, Оценщик в рамках настоящего Отчета не приводит свое суждение о возможных границах интервала, в котором, по его мнению, может находиться арендная плата за Объект. (см. раздел 9.2 «Специальные допущения» Отчета).

<sup>20</sup> Согласно заданию на оценку, рыночная величина арендной платы за объект указывается с учетом налога на добавленную стоимость и без НДС, без учета коммунальных и эксплуатационных расходов; границы возможного интервала стоимости объекта оценки приводить не требуется

## 16. ПРИЛОЖЕНИЯ

## 16.1. ЗАДАНИЕ НА ОЦЕНКУ

Приложение к государственному контракту  
от 22.12.2023 № 23000799

## ЗАДАНИЕ НА ОЦЕНКУ № 23

**1. Объект оценки (предмет, состав, адрес объекта оценки или другие характеристики местоположения, идентифицирующие объект оценки):** нежилое помещение 3-Н площадью 149,2 кв.м с кадастровым номером 78:40:0008480:5372, расположенное по адресу: Санкт-Петербург, пр. Ветеранов, д. 154, литера А.

**2. Имущественные права на объект оценки:** государственная собственность Санкт-Петербурга

**3. Цель оценки:** определение рыночной величины годовой арендной платы за объект для установления начальной цены при проведении аукциона на право заключения договора аренды сроком на 10 лет в рамках распоряжения Комитета имущественных отношений Санкт-Петербурга от 31.07.2019 № 127-р «О проведении аукционов на право заключения договоров аренды объектов нежилого фонда, находящихся в государственной собственности Санкт-Петербурга»

**4. Дата проведения оценки:** оценка проводится в ценах на дату осмотра

**5. Вид стоимости:** рыночная

**6. Предпосылки стоимости:**

-- участники сделки являются неопределенными лицами (гипотетические участники) из числа физических лиц, не являющихся индивидуальными предпринимателями и применяющие специальный налоговый режим «Налог на профессиональный доход», субъектов малого и среднего предпринимательства, имеющих право на поддержку органами государственной власти и органами местного самоуправления в соответствии с частями 3 и 5 статьи 14 Федерального закона от 24.07.2007 № 209-ФЗ, или организаций, образующих инфраструктуру поддержки субъектов малого и среднего предпринимательства;

- предполагается заключение договора аренды в отношении объекта оценки;

- участники сделки являются неопределенными лицами (гипотетические участники);

- предполагаемое использование объекта – наиболее эффективное использование;

- характер сделки – добровольная.

**7. Права на объект оценки, учитываемые при определении стоимости объекта, ограничения (обременения) этих прав:** право владения и пользования (право аренды).

При проведении оценки принять, что имущественные права на объект оценки не обременены правами третьих лиц (в том числе договорами аренды, залога), не находятся под арестом, прочие обременения (ограничения) прав не зарегистрированы

**8. Срок проведения оценки:** устанавливается в соответствии с контрактом на оказание услуг по оценке от 22.12.2023 № 23000799

**9. Характеристики объекта оценки:** принять в соответствии с представленными документами

**10. Специальные допущения и ограничения, на которых должна основываться оценка:** устанавливаются в процессе проведения оценки и указываются в отчете

**11. Указание на форму составления отчета об оценке:** отчет об оценке представляется на бумажном носителе, копии отчета предоставляются на электронном носителе, а также в форме электронного документа, подписанного усиленной электронной подписью.

**12. Ограничения оценки:** не выявлены.

**13. Ограничения на использование, распространение и публикацию Отчета об оценке Объекта оценки:** Отчет об оценке может использоваться для установления начальной цены при проведении аукциона на право заключения договора аренды. Результаты оценки не могут быть использованы для иных целей

**14. Требования к отчету об оценке:**

**Соответствие требованиям:**

- Федерального закона от 29.07.1998 № 135-ФЗ «Об оценочной деятельности в Российской Федерации»;

- Федеральных стандартов оценки ФСО I – VI, ФСО № 7, утвержденных приказами Минэкономразвития России от 14.04.2022 № 200 и от 25.09.2014 № 611

**15. Прочие условия:**

- границы возможного интервала стоимости объекта оценки проводить не требуется;

- рыночная величина арендной платы за объект указывается с учетом налога на добавленную стоимость (далее

- НДС) и без НДС, без учета коммунальных и эксплуатационных расходов.

## ЗАКАЗЧИК

Комитет имущественных отношений  
Санкт-Петербурга  
Заместитель председателя Комитета

ДОКУМЕНТ ПОДПИСАН  
ЭЛЕКТРОННОЙ ПОДПИСЬЮ

Сертификат 30A938D147CAB513E639F99D7AA574DC  
Владелец Федоров Кирилл Валентинович  
Действителен с 15.06.2023 по 07.09.2024

## ИСПОЛНИТЕЛЬ

Общество с ограниченной ответственностью  
«КЛИРИНГ»  
Генеральный директор

ООО

"КЛИРИНГ"

Шмаров Е.А.

Полное наименование: ООО «КЛИРИНГ»  
ИНН: 78-0130841208/0238313621388423331  
12.641.100.5-1208/012348431 88888137336  
12.641.100.1-1203130257183038/0313032935  
12.641.111.1-1203273830349035103028313030.com  
50-78/ Санкт-Петербург, пр. Ветеранов, д.154, литеры А, Б  
Контрольный 10 лет А. Попова, 19. 0-0000 «КЛИРИНГ»  
тп=ООО «КЛИРИНГ» - илл=ГЕНЕРАЛЬНЫЙ ДИРЕКТОР  
yiv=Иванов-Евгений-Иванович, ip=Иванов  
19.07.2023 15:43:52 +0300

16.2. ДОКУМЕНТЫ ОЦЕНЩИКА И ИСПОЛНИТЕЛЯ

16.2.1. СТРАХОВОЙ ПОЛИС ООО «КЛИРИНГ»

**АЛЬФА СТРАХОВАНИЕ**  
г. Санкт-Петербург, Россия

«27» марта 2023 г.

**ПОЛИС СТРАХОВАНИЯ ОТВЕТСТВЕННОСТИ ЮРИДИЧЕСКОГО ЛИЦА ПРИ ОСУЩЕСТВЛЕНИИ ОЦЕНОЧНОЙ ДЕЯТЕЛЬНОСТИ**  
№ 7811R/78/60030/23

Настоящий Полис выдан Страховщиком в подтверждение условий Договора обязательного страхования ответственности оценщика № 7811R/78/60030/23 (далее - Договор страхования), заключенного между Страхователем и Страховщиком, и является неотъемлемой частью Договора страхования. Настоящий Полис не является, не дополняет условий Договора страхования; Страхователь и Страховщик не несут ответственности за споры, возникающие из Договора страхования, противоречий между настоящим Полисом и Договором страхования, преимущественную силу имеет Договор страхования.

**1. СТРАХОВАТЕЛЬ:**  
ОБЩЕСТВО С ОГРАНИЧЕННОЙ ОТВЕТСТВЕННОСТЬЮ «КЛИРИНГ»  
ПОМЕЩЕНИЕ 19Н  
ИНН: 7816183231; КПП: 780201001

**2. СТРАХОВЩИК:**  
Акционерное Общество «АльфаСтрахование»  
Россия, 115162, г. Москва, ул. Шаболова, д. 31, стр. «Б».  
ИНН: 7713056834; КПП: 775001001  
Лицензия СИ № 2239 от 13.11.2017 г.

**3. ПЕРИОД СТРАХОВАНИЯ:**  
3.1. С 00.00 часов «24» апреля 2023 г. по 24:00 часов «23» апреля 2024 г. (Период страхования).  
3.2. Ретроактивный период, установлен по настоящему Договору с «24» апреля 2017г.

**4. СТРАХОВАЯ СУММА:** 50 000 000,00 (Пятьдесят миллионов и 00/100) рублей по всему страховому случаю.

**5. ЛИМИТЫ ОТВЕТСТВЕННОСТИ:**  
50 000 000,00 (Пятьдесят миллионов и 00/100) рублей по каждому страховому случаю  
10% от страховой суммы, указанной в разделе 12 настоящего Договора, по всем страховым случаям по возмещению судебных и иных расходов Страхователя.



**6. ФРАНШИЗА:** Не установлена.

**7. ОБЪЕКТ СТРАХОВАНИЯ:** В соответствии с п. 2.1.2 Правил.

**8. СТРАХОВОЙ СЛУЧАЙ:**  
8.1. Страховым случаем являются события, предусмотренные п. 6.1 настоящего Договора, с наступлением которых возникает обязанность Страховщика произвести страховую выплату Выгододержателю, вред имущественным интересам которых нанесен в результате застрахованной деятельности Страхователя.  
8.2. Страховым случаем также является возникновение непредвиденных судебных и иных расходов Страхователя, связанных с за исключением или уменьшением (списанием) возмещенного вреда, риск наступления которого предусмотрен настоящим Договором страхования по возмещению вреда, риск наступления которого предусмотрен настоящим Договором страхования, с целью отклонить требования (иски, претензии) о возмещении вреда или снизить размер возмещения.

**9. ЗАСТРАХОВАННАЯ ДЕЯТЕЛЬНОСТЬ:**  
Профессиональная деятельность сотрудников Страхователя, направленная на установление в отношении объектов оценки рыночной или иной стоимости, осуществление оценочных операций, связанных с оценкой, в том числе с оценкой объектов недвижимости, финансово-кредитных прав и осуществление иных операций, связанных с оценкой, осуществляемых физическими лицами, в том числе с оценкой объектов, перечень которых не установлен, соответствующая договорам страхования, заключенным с Страховщиком, в соответствии с Федеральным законом от 28.07.1998 № 135-ФЗ «Об оценочной деятельности в Российской Федерации» (с изменениями и дополнениями), выполняющие работу в пределах объема их профессиональной (оценочной) деятельности на основании трудового договора, заключенного со Страхователем.

**10. ТЕРРИТОРИЯ СТРАХОВАНИЯ:**  
Территория страхования, Российская Федерация.

**СТРАХОВЩИК**  
АО «АльфаСтрахование»  
Начальник отдела М.П.   
И.П.   
Скопкин Алексей Викторович Ф.И.О.  
Договоренность № 1062121N от 01.10.2021  
Менеджер договора по стороне Страховщика: Вороневич Ольга Сергеевна  
Тел. (812) 336-56-76, доб. 741241; электронная почта: uolgaev@osob.aifast.ru

19/04/2023, 10:00:33 (0:00) | Адрес: (по России) Санкт-Петербург, Шаболова ул., 31, стр. Б | Контакт: (812) 336-56-76, доб. 741241

16.2.2. СТРАХОВОЙ ПОЛИС ОЦЕНЩИКА ГРИГОРЬЕВА А.В.

**АЛЬФА СТРАХОВАНИЕ**

12689779

**ПОЛИС-ОФЕРТА ОБЯЗАТЕЛЬНОГО СТРАХОВАНИЯ ОТВЕТСТВЕННОСТИ ОЦЕНЩИКА**  
№ 7811R/78/60112/23

Дата направления Полиса-оферты Страхователю «27» октября 2023 г.

**Страховщик:** АО «АльфаСтрахование»  
Россия, 115162, г. Москва, ул. Шаболова, д. 31, стр. «Б»  
ИНН: 7713056834; КПП: 775001001  
Корр. сч.т.: 30101810200000000003 БИК: 04452593  
Лицензия СИ № 2239 от 13.11.2017 г.

**Страхователь:** Григорьев Александр Викторович  
Дата рождения 01.11.1978  
ИНН: 781618366074  
Паспорт серия - номер

Настоящим Страховщик предлагает Страхователю заключить Договор страхования на условиях, изложенных в настоящем Полисе-оферте и с Правилами страхования профессиональной ответственности оценщиков, утвержденных Страховщиком «02» ноября 2015 г., которые являются неотъемлемой частью договора страхования. Правила страхования размещены на сайте Страховщика в сети интернет: <https://www.aifast.ru/ru/strahovanie/obshchestvo-s-ogranichennoy-otvetstvennoyiu-ozhennitshe-2015-11-02>

Договор заключается путем направления Страхователем настоящего Полиса-оферты на электронный логотип Страховщика, указавшего в настоящем Полисе-оферте наименование Страхователя. Страхователь и Страховщик подтверждают действительность Полиса-оферты. При этом акцептом настоящего Полиса-оферты (согласием на заключение договора страхования) считается оплата Страхователем страховой премии в порядке и сроки, указанные в настоящем Полисе-оферте. При неуплате страховой премии в установленный срок, настоящий оферта перестает действовать. Если страховая премия будет уплачена Страхователем после указанного срока, Договор страхования считается незаключенным, а операция по оплате премии (возврат) в течение 10 (десяти) рабочих дней.

Оферта подготавливается на основании данных, указанных в разделе Страхователя.

- подтверждает отсутствие известных и заявленных событий в соответствии с Офертой об отсутствии известных и заявленных событий;
- подтверждает, что информация и данные, указанные в настоящем Полисе-оферте, Полномочии, Прилипе страхования, являются достоверными, истинными, полностью и верно отражающими факты и события;
- дает согласие на обработку персональных данных в соответствии с Условиями страхования по Полису-оферте

**Период страхования:** С «27» ноября 2023 г. при условии уплаты страховой премии в срок, установленный для выплаты настоящего Полиса-оферты, по «26» ноября 2024 г. (Период страхования)

**Страховая сумма:** 300 000,00 (Триста тысяч и 00/100) рублей по всем страховым случаям.

**Лимит ответственности:** По всем страховым случаям по возмещению судебных и иных расходов Страхователя - 10% от страховой суммы, указанной в разделе 5 настоящего Договора.

**Страховая премия:** 900,00 (Девятьсот и 00/100) рублей  
Страховая премия подлежит уплате Страхователем авансовыми платежами в срок до «24» ноября 2023 г.

**Франшиза:** Не установлена.

**Страховой случай:** В соответствии с Условиями страхования по Полису-оферте

**Территория страхования:** Российская Федерация.

При этом под территорией страхования понимается территория, на которой осуществляется застрахованная деятельность Страхователя и в пределах (и границах) которой может быть применен вред Выгододержателю

Страховщик: АО «АльфаСтрахование»  
Анапаш Ирина Анатольевна

  
Ирина Анатольевна Анапаш  
«24» октября 2023 г.  
1999 - бесплатно для абонентов Билайн, МТС, МегаФон, Телерай, Платиформ выбрана  
8 800 333 0 899 - бесплатно для звонков по РФ  
8 495 786 09 89 - для звонков из Москвы и МО  
115162, г. Москва, ул. Шаболова, д. 31, стр. Б

  
Правила страхования оценщиков

16.2.3. ДОКУМЕНТЫ ОБ ОБРАЗОВАНИИ ОЦЕНЩИКА ГРИГОРЬЕВА А.В.

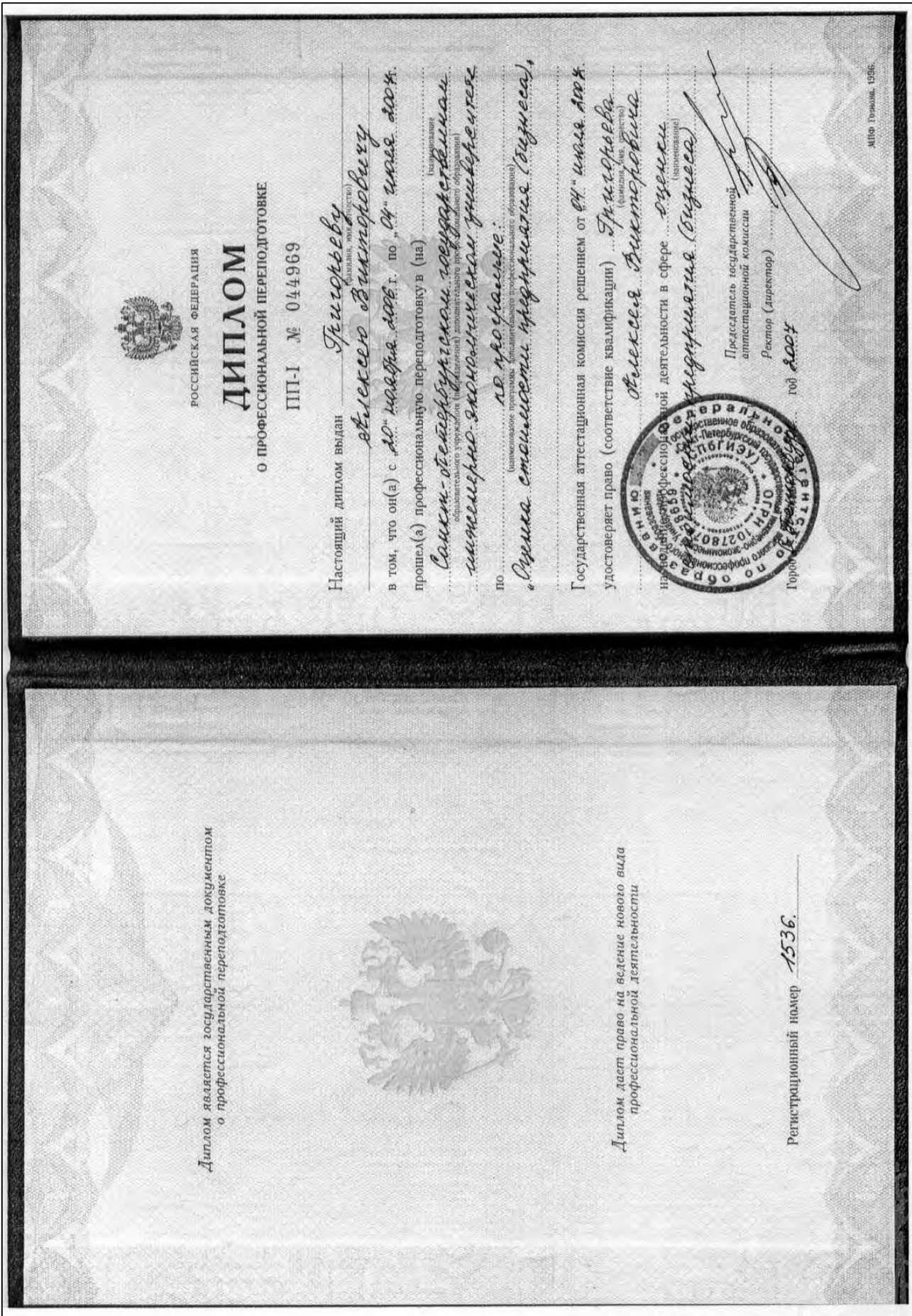



**16.2.4. СВИДЕТЕЛЬСТВО О ЧЛЕНСТВЕ В САМОРЕГУЛИРУЕМОЙ ОРГАНИЗАЦИИ АССОЦИАЦИЯ ОЦЕНЩИКОВ «СПО» ОЦЕНЩИКА ГРИГОРЬЕВА А.В.**

190000, Россия, Санкт-Петербург, пер. Грибоева, д. 5, лит. Б, оф. 101  
www.spa-russia.org  
phone/fax: +7 (812) 245-38-66  
info@spa-russia.org

САМОРЕГУЛИРУЕМАЯ ОРГАНИЗАЦИЯ  
АССОЦИАЦИЯ ОЦЕНЩИКОВ  
**СООБЩЕСТВО  
ПРОФЕССИОНАЛОВ  
ОЦЕНКИ**

№ 0089 от 20 ноября 2009 года  
в едином государственном реестре саморегулируемых организаций оценщиков

**Выписка  
из реестра саморегулируемой  
организации оценщиков**

№1212

Настоящая выписка из реестра Саморегулируемой организации Ассоциации оценщиков «Сообщество профессионалов оценки» выдана по заявлению

Григорьева Алексея Викторовича

(Ф.И.О. заявителя или полное наименование организации)

о том, что Григорьев Алексей Викторович

(Ф.И.О. оценщика)

является членом Саморегулируемой организации Ассоциации оценщиков «Сообщество профессионалов оценки» и включен(а) в реестр оценщиков 24.05.2018 года за регистрационным №0672.

Данные сведения представлены по состоянию на 24.05.2018 года

Дата составления выписки 24.05.2018 года

Директор А.Н. Луняк



**16.2.5. КВАЛИФИКАЦИОННЫЙ АТТЕСТАТ ПО НАПРАВЛЕНИЮ «ОЦЕНКА НЕДВИЖИМОСТИ» ОЦЕНЩИКА ГРИГОРЬЕВА А.В.**

**КВАЛИФИКАЦИОННЫЙ АТТЕСТАТ  
В ОБЛАСТИ ОЦЕНОЧНОЙ ДЕЯТЕЛЬНОСТИ**

№ 019786-1 « 31 » мая 20 21 г.

Настоящий квалификационный аттестат в области оценочной деятельности по направлению оценочной деятельности

**«Оценка недвижимости»**

выдан Григорьеву Алексею Викторовичу

на основании решения федерального бюджетного учреждения «Федеральный ресурсный центр»

от « 31 » мая 20 21 г. № 201

Директор А.С. Бункин

Квалификационный аттестат выдается на три года и действует до « 31 » мая 20 24 г.



## 16.3. КОПИИ ИСТОЧНИКОВ ИНФОРМАЦИИ

## Аналог № 1

Санкт-Петербург, Ленинский пр-т, 92к1

<https://onreal.ru/sankt-peterburg/arenda-pomeshcheniya-svobodnogo-naznacheniya/72077097>

onreal.ru/sankt-peterburg/arenda-pomeshcheniya-svobodnogo-naznacheniya/72077097

**ПОМЕЩЕНИЕ СВОБОДНОГО НАЗНАЧЕНИЯ, 46 М2, В АРЕНДУ В САНКТ-ПЕТЕРБУРГЕ, ЛЕНИНСКИЙ ПРОСПЕКТ, 92К1**

Санкт-Петербург, Красносельский район, муниципальный округ Юго-Запад, метро Ленинский проспект, метро Проспект Ветеранов, метро Автово, Ленинский проспект, 92к1 🕒 добавлено 19 марта в 10:13

ОПИСАНИЕ НА КАРТЕ ПОХОЖИЕ ОБЪЯВЛЕНИЯ СКРЫТЬ ОБЪЯВЛЕНИЕ ПОЖАЛОВАТЬСЯ В ИЗБРАННОЕ

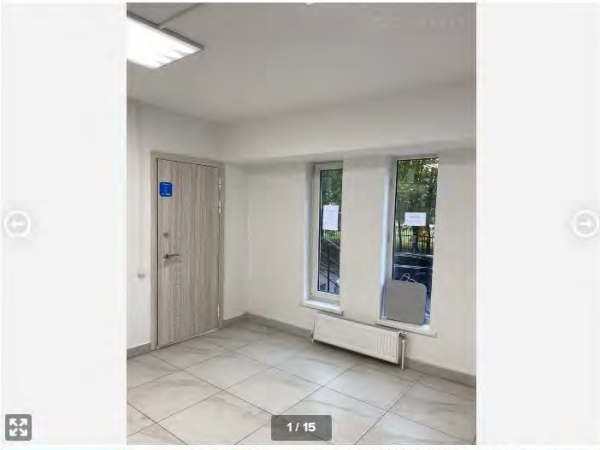

ЦЕНА  
**35 000 ₹**  
Залог 1 ₹  
Без комиссии  
Без предоплаты

РЕКЛАМА - BETWEEN EXCHANGE



ООО "Панорама"

onreal.ru/sankt-peterburg/arenda-pomeshcheniya-svobodnogo-naznacheniya/72077097

**ОБЩАЯ ИНФОРМАЦИЯ**

Общая площадь 46 м<sup>2</sup>  
Высота потолков 3 м

ПОКАЗАТЬ ТЕЛЕФОН НАПИСАТЬ СООБЩЕНИЕ

**ОПИСАНИЕ**

✓ Сдается помещение свободного назначения, с мокрой точкой, площадью 46м2, на 1 этаже, по адресу: Ленинский проспект, д. 92, к орпус 1 (Кировский район)

Отлично подойдет для:

- сферы услуг и офиса, салон красоты, шоурум, кабинет маникюра и педикюра, косметологический кабинет, пвз, частной школы, турагентство, бюро , студия, представительство, агентство, мастерская, кабинет психолога, кабинет логопеда, кабинет подолога, кабинет остеопата, студия детского творчества.

Вход в данное помещение - общий (через подъезд жилого дома), с о двора.

✓ТРАНСПОРТНАЯ ДОСТУПНОСТЬ: 5 минут пешком до остановки наземного транспорта, (остановка "ул. Ленина", остановка "ул. Котина")

✓МЕСТОПОЛОЖЕНИЕ: крупный спальный район, в пешей доступности торговые центры, гипермаркет, магазины, детские сады, школы, поликлиники и больницы, автомойки, заправки, отели. В здании находится аптека, продуктовый магазин и др.

✓СОСТОЯНИЕ: свежий ремонт, один санузел, вход в помещение общий (через подъезд жилого дома).

onreal.ru/sankt-peterburg/arenda-pomeshcheniya-svobodnogo-naznacheniya/72077097

✓ДОПОЛНИТЕЛЬНО: коммунальные платежи (по счету), уборка, и интернет, телефония.

Помещение под: шоурум, салон красоты, маникюр, педикюр, косметология, макияж, частная школа, кабинет, турагентство, бюро, студия, представительство, агентство, мастерская, услуги, ремонт.

Если Вы не дозвонились до нас, мы обязательно с Вами свяжемся

Управляющая компания "АРЕОПАГ" специализируется на аренде коммерческой недвижимости, а именно: офисной, торговой, складской и промышленной. Всегда только актуальные и эксклюзивные объекты. Все наши предложения можно посмотреть в нашем профиле или внизу страницы объявления. →

#спб #офис #аренда #помещение #длябизнеса #салон красоты# шоурум, салон красоты# маникюр# педикюр# косметология #макияж # частная школа # кабинет # турагентство # бюро # студия # представительство # агентство # мастерская# услуги# ремонт# лазерная эпиляция# кабинет психолога# логопед # подолог # остеопат # косметика # страхование # фотостудия #студия йоги# студия танцев# студия детского творчества

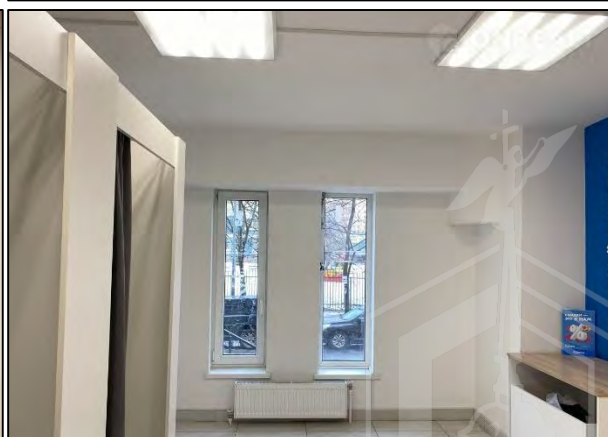
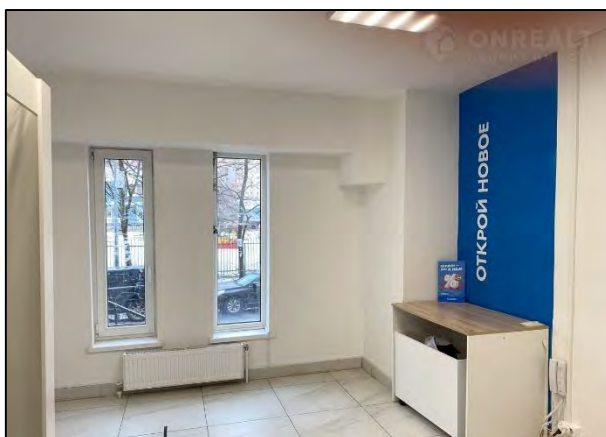
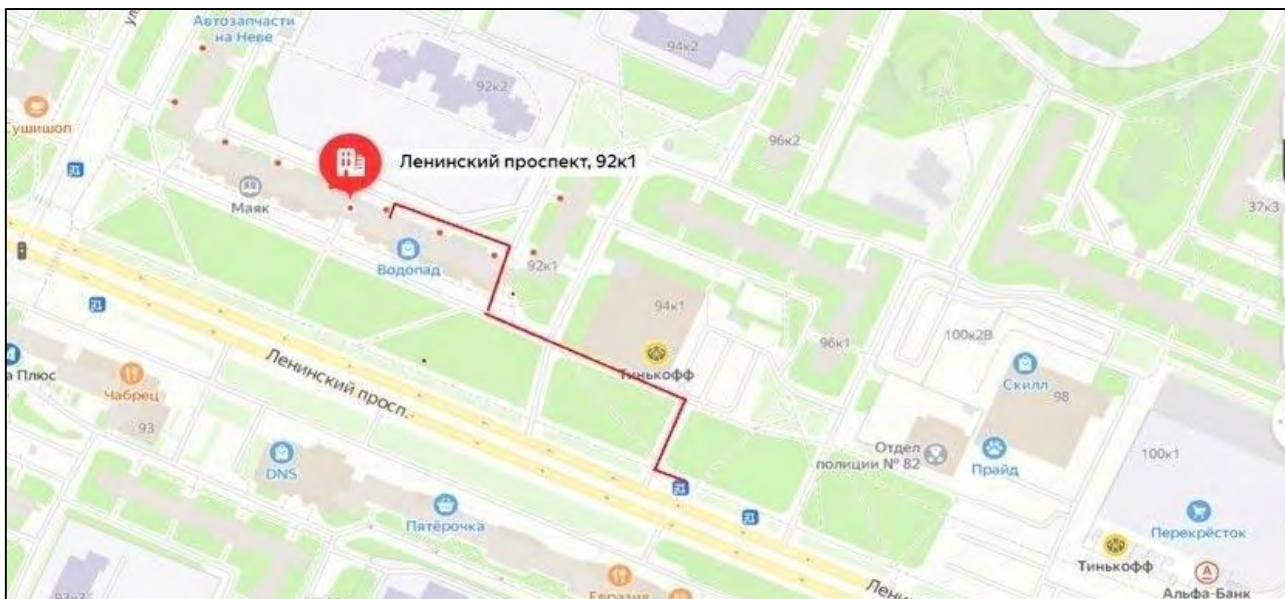

## Аналог № 2

## Санкт-Петербург, пр-т Стачек, 152

https://www.avito.ru/sankt-peterburg/kommercheskaya\_nedvizhimost/svobodnogo\_naznacheniya\_210.3\_m\_3687708991

avito.ru/sankt-peterburg/kommercheskaya\_nedvizhimost/svobodnogo\_naznacheniya\_210.3\_m\_3687708991

Главная > ... > Сдам > Помещение свободного назначения

## Свободного назначения, 210.3 м<sup>2</sup>

95 000 ₽ в месяц ▾  
452 ₽ в месяц за м<sup>2</sup>, залог 95 000 ₽

♥ Добавить в избранное    ≡ Сравнить    📌 Добавить заметку

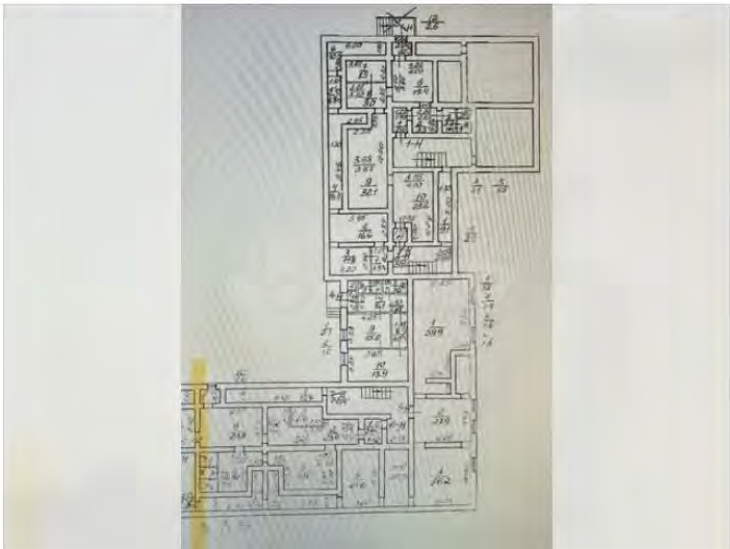

8 958 414-31-18

Написать сообщение  
Отвечает в течение дня

Спросите у арендодателя

Здравствуйте!

Ещё сдаёте?    Торг уместен?  
Когда можно посмотреть?

Елена  
Арендодатель  
На Авито с 02 апреля 2024

2 объявления пользователя

Подписаться на продавца

avito.ru/sankt-peterburg/kommercheskaya\_nedvizhimost/svobodnogo\_naznacheniya\_210.3\_m\_3687708991

### О помещении

Вход: со двора    Отделка: офисная  
Общая площадь: 210.3 м<sup>2</sup>    Тип аренды: прямая  
Этаж: подвальный    Арендные каникулы: есть  
Высота потолков: 2 м    Минимальный срок аренды: 11 мес.

### Отчёт о бизнес-потенциале

Узнайте, подойдёт ли вам помещение.

🗺 Проходимость объекта    🗺 Возможные конкуренты  
🗺 Пешая доступность    🗺 Кто живёт и работает рядом

[Посмотреть пример отчёта](#)

Купить отчёт у партнёра

Услугу предоставляет ООО «Бест-Плейс», ОГРН: 5167746245960

### Расположение

Санкт-Петербург, пр-т Стачек, 152

- Ленинский проспект 🚶 11–15 мин.
- Проспект Ветеранов 🚶 16–20 мин.
- Автово 🚶 21–30 мин.

[Скрыть карту ^](#)

95 000 ₽ в месяц ▾  
452 ₽ в месяц за м<sup>2</sup>, залог 95 000 ₽

8 958 414-31-18

Написать сообщение  
Отвечает в течение дня

Спросите у арендодателя

Здравствуйте!

Ещё сдаёте?    Торг уместен?  
Когда можно посмотреть?

Елена  
Арендодатель  
На Авито с 02 апреля 2024

2 объявления пользователя

Подписаться на продавца

avito.ru/sankt-peterburg/kommercheskaya\_nedvizhimost/svobodnogo\_naznacheniya\_210.3\_m\_3687708991



**95 000 ₽ в месяц** ▾  
452 ₽ в месяц за м², залог 95 000 ₽

8 958 414-31-18

[Написать сообщение](#)  
Отвечает в течение дня

**Спросите у арендодателя**

Здравствуйте!

[Ещё сдаёте?](#) [Торг уместен?](#)  
[Когда можно посмотреть?](#)

**Описание**  
Уютное помещение свободного назначения, отлично подойдет под архива, склад, торговую онлайн площадку. Вход через парадную, 5 минут ходьбы от метро Ленинский пр.  
Арендная плата 95000 в месяц, все дополнительные коммунальные платежи производятся отдельно и самостоятельно. (Электричество, КУ, интернет)

**О здании**  
Тип здания: жилой дом Парковка: на улице, бесплатная

№ 3687708991 · 2 апреля в 16:18 · 100 просмотров (+2 сегодня) [Пожаловаться](#)

**Елена**  
Арендодатель  
На Авито с 02 апреля 2024



**Аналог № 3****Санкт-Петербург, ул. Возрождения, 19/38**

[https://www.avito.ru/sankt-peterburg/kommercheskaya\\_nedvizhimost/svobodnogo\\_naznacheniya\\_100\\_m\\_3420235439](https://www.avito.ru/sankt-peterburg/kommercheskaya_nedvizhimost/svobodnogo_naznacheniya_100_m_3420235439)

avito.ru/sankt-peterburg/kommercheskaya\_nedvizhimost/svobodnogo\_naznacheniya\_100\_m\_3420235439

Главная > ... > Сдам > Помещение свободного назначения

## Свободного назначения, 100 м<sup>2</sup>

80 000 ₽ в месяц ▾  
800 ₽ в месяц за м<sup>2</sup>, залог 80 000 ₽

♥ Добавить в избранное    ≡ Сравнить    📌 Добавить заметку

8 930 227-25-22

Написать сообщение  
● Онлайн

Спросите у арендодателя

Здравствуй!

12 объявлений пользователя

Подписаться на продавца

avito.ru/sankt-peterburg/kommercheskaya\_nedvizhimost/svobodnogo\_naznacheniya\_100\_m\_3420235439

## О помещении

Вход: со двора  
Общая площадь: 100 м²  
Этаж: цокольный  
Высота потолков: 2.3 м

Отделка: офисная  
Тип аренды: прямая  
Арендные каникулы: есть  
Минимальный срок аренды: 6 мес.

**80 000 ₽ в месяц** ▾  
800 ₽ в месяц за м², залог 80 000 ₽

8 930 227-25-22

Написать сообщение  
● Онлайн

## Отчёт о бизнес-потенциале

Узнайте, подойдёт ли вам помещение.

Проходимость объекта     Возможные конкуренты  
 Пешая доступность     Кто живёт и работает рядом

[Посмотреть пример отчёта](#)

Купить отчёт у партнёра

Услугу предоставляет ООО «Бест-Плейс», ОГРН: 5167746245960

## Расположение

Санкт-Петербург, ул. Возрождения, 19/38

- Кировский завод 🚶 11–15 мин.    ● Автово 🚶 21–30 мин.
- Нарвская 🚶 от 31 мин.

[Скрыть карту](#) ^

Natali Shuper  
Арендодатель  
На Авито с сентября 2019  
Эковклад: ~480 кг CO₂

12 объявлений пользователя

Подписаться на обновления

avito.ru/sankt-peterburg/kommercheskaya\_nedvizhimost/svobodnogo\_naznacheniya\_100\_m\_3420235439



## Описание

Сдам в аренду большое, светлое помещение 100 м под салон красоты, шоу-рум, фото-студию и т.д. В помещении мебель и все необходимое оборудование для бизнеса. Разбито на зону отдыха персонала, раздевалку, зону шоу-Рума, парикмахерская на два рабочих места, маникюрная, педикюрная и зону визажиста-Бровиста. Оборудовано вытяжкой. В санузле имеется душ, электричество 14 кВт. Также имеется видеодомофон и два окна выходящие на сторону улицы и во двор. Помещение располагается в жилом пятиэтажном доме на цокольном этаже, в 10 мин. пешком от м. Кировский завод.

## О здании

Тип здания: жилой дом    Парковка: на улице, бесплатная

№ 3420235439 · 28 марта в 16:20 · 603 просмотра (+1 сегодня)    [Пожаловаться](#)

**80 000 ₽ в месяц** ▾  
800 ₽ в месяц за м², залог 80 000 ₽

8 930 227-25-22

Написать сообщение  
● Онлайн

## Спросите у арендодателя

Здравствуйте!

Natali Shuper  
Арендодатель  
На Авито с сентября 2019  
Эковклад: ~480 кг CO₂

## Аналог № 4

## Санкт-Петербург, Авангардная ул., 33

<https://spb.cian.ru/rent/commercial/299823422/>

Обновлено: 21 мар, 16:24 • 86 просмотров, 3 за сегодня

## Склад, 56,1 м<sup>2</sup>

Санкт-Петербург, р-н Красносельский, Уршк, Авангардная ул. 33 [На карте](#)

🚶 10 мин. Проспект Ветеранов 🚶 8 мин. Ленинский проспект 🚶 9 мин. Автово 🚶 10 мин.

[🔊](#) [📷](#) [📄](#) [📧](#) [📧](#) [🔔](#) Пожаловаться



15 фото

Площадь: 56,1 м<sup>2</sup>    Этаж: 1 из 10    Выс. потолков: 2,6 м.

44 900 ₽/мес. 📌  
 Следить за изменением цены  
 Предложите свою цену  
 Например, 43 500 >

Цена за метр: 9 605 ₽ в год  
 Налог: УСН  
 Комиссии: нет  
 Коммунальные платежи: не включены  
 Эксплуатационные расходы: не предусмотрены

[Показать телефон](#)  
[Написать](#)  
 ⚡ Быстро отвечает на сообщения

УПРАВЛЯЮЩАЯ КОМПАНИЯ  
 Ареопаг [Ареопаг](#)  
 Супермаркет [Супермаркет](#)

Отчёт о привлекательности помещения и локации [Купить](#)

РЕКЛАМА Коммерческая недвижимость  
 Помещения с технологией обществ. супермаркет, фитнес, панорамное

Фотографии (15) [Описание](#) [Расположение](#) [Контактное лицо](#) [Похожие объявления](#) Склад, 56,1 м<sup>2</sup>

**ОТЛИЧНО ПОДОЙДЕТ** для: складской деятельности, сферы услуг, шоурум, пвз, мастерской, мини производства (чистого производства).

**РАСПОЛОЖЕНИЕ:** Авангардная ул., д. 33, литера А, первый этаж жилого дома (10 этажей).

**СТОИМОСТЬ** аренды составляет 44 900 руб. за месяц (УСН). Коммунальные платежи оплачиваются отдельно по приборам учёта; обеспечительный платеж 100%. Минимальный срок аренды 11 месяцев. Арендные каникулы обсуждаются.

**ТРАНСПОРТНАЯ ДОСТУПНОСТЬ:** помещение находится в многоквартирном жилом доме вблизи от Полежаевского парка. Окружение представлено многоквартирной жилой застройкой со встроенными коммерческими помещениями, социальными учреждениями. В шаговой доступности магазины и аптеки. Ближайшие городские магистрали - проспект Ветеранов, улица Партизана Германа, проспект Маршала Жукова. Остановки общественного транспорта в 5 минутах ходьбы, до ж/д станция Лигово 10 мин. пешком. Удобное транспортное сообщение до метро Проспект Ветеранов.

**СОСТОЯНИЕ:** без ремонта, оборудовано системами: отопления, электроснабжения (3 кВт), водоотведения, водой. Высота потолков 2,6м

Если Вы не дозвонились до нас, мы обязательно с Вами свяжемся.

Управляющая компания "Ареопаг" - специализируется на аренде коммерческой недвижимости, а именно: офисной, торговой, складской и промышленной. Всегда только актуальные и эксклюзивные объекты. Все наши предложения можно посмотреть в нашем профиле.

44 900 ₽/мес. 📌  
 Следить за изменением цены  
 Предложите свою цену  
 Например, 43 500 >

Цена за метр: 9 605 ₽ в год  
 Налог: УСН  
 Комиссии: нет  
 Коммунальные платежи: не включены  
 Эксплуатационные расходы: не предусмотрены

[Показать телефон](#)  
[Написать](#)  
 ⚡ Быстро отвечает на сообщения

УПРАВЛЯЮЩАЯ КОМПАНИЯ  
 Ареопаг [Ареопаг](#)  
 Супермаркет [Супермаркет](#)



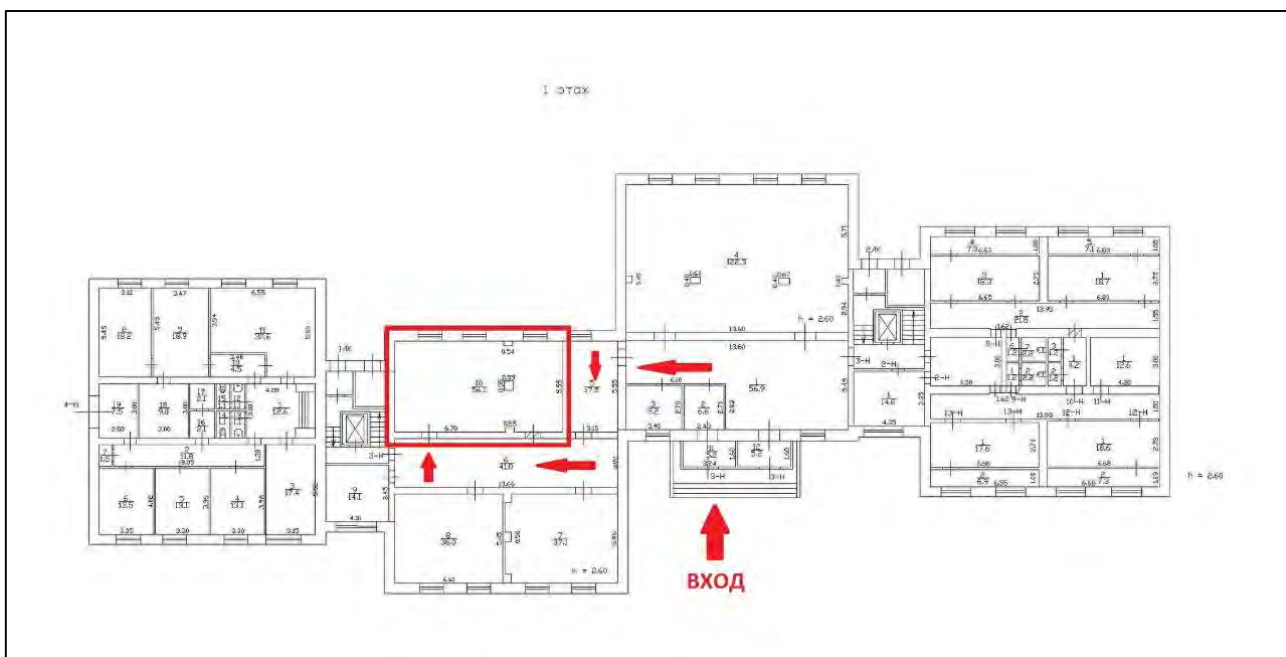
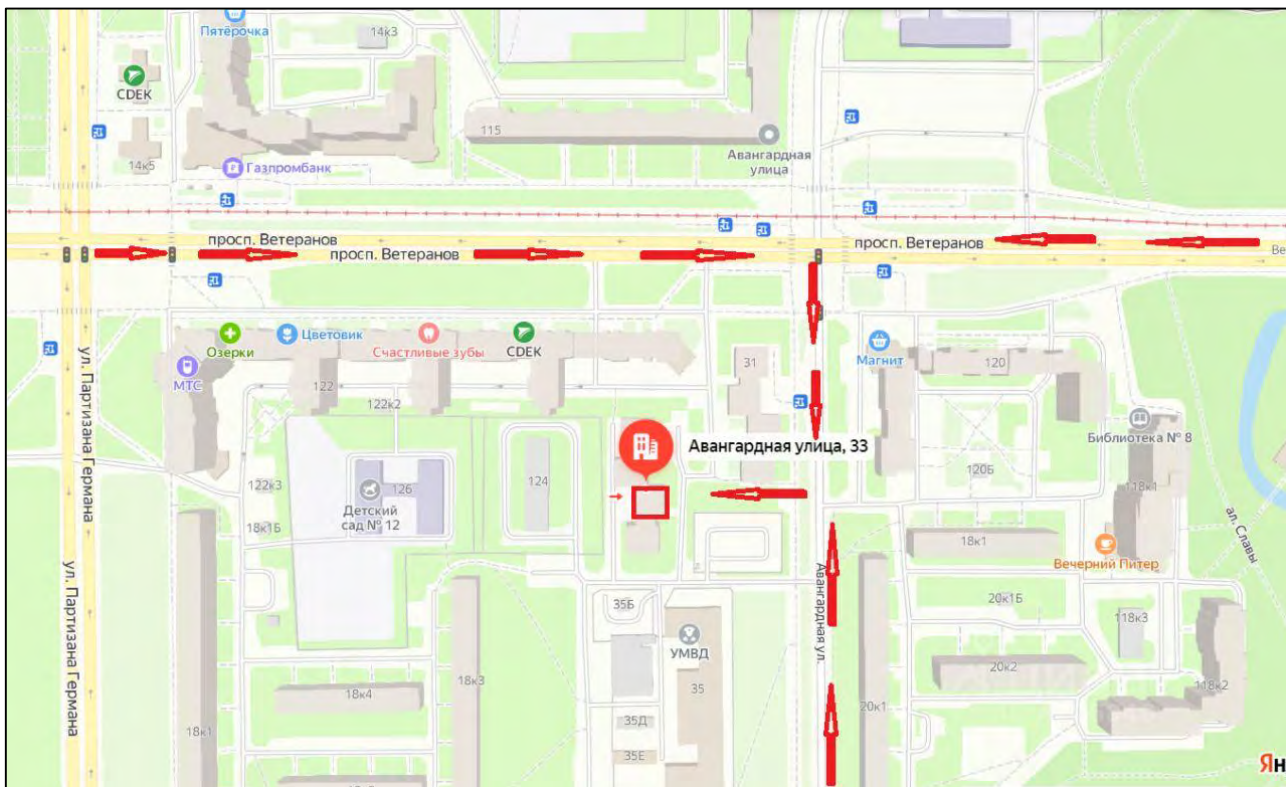



## 16.4. ДОКУМЕНТЫ ПО ОБЪЕКТУ ОЦЕНКИ, ПРЕДСТАВЛЕННЫЕ ЗАКАЗЧИКОМ

## 16.4.1. ВЫПИСКА ИЗ ЕГРН НА НЕЖИЛОЕ ПОМЕЩЕНИЕ

**Филиал публично-правовой компании "Роскадастр" по Санкт-Петербургу**  
полное наименование органа регистрации прав

Выписка из Единого государственного реестра недвижимости об основных характеристиках и зарегистрированных правах на объект недвижимости

Сведения об основных характеристиках объекта недвижимости

На основании запроса от 12.03.2024, поступившего на рассмотрение 12.03.2024, сообщаем, что согласно записям Единого государственного реестра недвижимости:

Раздел 1 Лист 1

Помещение			
вид объекта недвижимости			
Лист № 1 раздела 1	Всего листов раздела 1: 1	Всего разделов: 3	Всего листов выписки: 3
12.03.2024г. № КУВИ-001/2024-71408692			
Кадастровый номер:	78:40:0008480:5372		
Номер кадастрового квартала:	78:40:0008480		
Дата присвоения кадастрового номера:	14.09.2012		
Ранее присвоенный государственный учетный номер:	Кадастровый номер 78:40:8480:33:64:1; Кадастровый номер 78:8480:0:64:1		
Местоположение:	г. Санкт-Петербург, проспект Ветеранов, дом 154, литера А, помещение 3-Н		
Площадь, м2:	149,2		
Назначение:	Нежилое		
Наименование:	Нежилое помещение		
Номер, тип этажа, на котором расположено помещение, машино-место	Этаж № цокольный		
Вид жилого помещения:	данные отсутствуют		
Кадастровая стоимость, руб.:	13103623,04		
Кадастровые номера иных объектов недвижимости, в пределах которых расположен объект недвижимости:	78:40:0008480:3046		
Виды разрешенного использования:	данные отсутствуют		
Сведения об отнесении жилого помещения к определенному виду жилых помещений специализированного жилищного фонда, к жилым помещениям наемного дома социального использования или наемного дома коммерческого использования:	данные отсутствуют		
Статус записи об объекте недвижимости:	Сведения об объекте недвижимости имеют статус "актуальные, ранее учетные"		
Особые отметки:	данные отсутствуют		
Получатель выписки:	Попова Полина Владимировна, действующий(ая) на основании документа "" САНКТ-ПЕТЕРБУРГСКОЕ ГОСУДАРСТВЕННОЕ КАЗЕННОЕ УЧРЕЖДЕНИЕ "ИМУЩЕСТВО САНКТ-ПЕТЕРБУРГА"		



ДОКУМЕНТ ПОДПИСАН  
ЭЛЕКТРОННОЙ ПОДПИСЬЮ

Сертификат: 0000568740/СВ8380283576/АСДСК423108  
Выдано: ФЕДЕРАЛЬНАЯ СЛУЖБА ГОСУДАРСТВЕННОЙ РЕГИСТРАЦИИ, КАДАСТРА И КАРТОГРАФИИ  
Действителен: с 27.06.2023 по 19.09.2024

полное наименование должности	инициалы, фамилия
-------------------------------	-------------------

Раздел 2 Лист 2

Выписка из Единого государственного реестра недвижимости об основных характеристиках и зарегистрированных правах на объект недвижимости

Сведения о зарегистрированных правах

Помещение			
вид объекта недвижимости			
Лист № 1 раздела 2	Всего листов раздела 2: 1	Всего разделов: 3	Всего листов выписки: 3
12.03.2024г. № КУВИ-001/2024-71408692			
Кадастровый номер:	78:40:0008480:5372		
1	Правообладатель (правообладатели):	1.1	Санкт-Петербург
	Сведения о возможности предоставления третьим лицам персональных данных физического лица:	1.1.1	данные отсутствуют
2	Вид, номер, дата и время государственной регистрации права:	2.1	Собственность 78-01-279/2001-671.1 14.01.2002 00:00:00
4	Сведения об осуществлении государственной регистрации сделки, права, ограничения права без необходимого в силу закона согласия третьего лица, органа:	4.1	данные отсутствуют
5	Ограничение прав и обременение объекта недвижимости:	не зарегистрировано	
6	Заявленные в судебном порядке права требования:	данные отсутствуют	
7	Сведения о возражении в отношении зарегистрированного права:	данные отсутствуют	
8	Сведения о возможности предоставления третьим лицам персональных данных физического лица:	данные отсутствуют	
9	Сведения о наличии решения об изъятии объекта недвижимости для государственных и муниципальных нужд:	данные отсутствуют	
10	Сведения о невозможности государственной регистрации без личного участия правообладателя или его законного представителя:	данные отсутствуют	
11	Правопритязания и сведения о наличии поступивших, но не рассмотренных заявлений о проведении государственной регистрации права (перехода, прекращения права), ограничения права или обременения объекта недвижимости, сделки в отношении объекта недвижимости:	отсутствуют	



ДОКУМЕНТ ПОДПИСАН  
ЭЛЕКТРОННОЙ ПОДПИСЬЮ

Сертификат: 0000568740/СВ8380283576/АСДСК423108  
Выдано: ФЕДЕРАЛЬНАЯ СЛУЖБА ГОСУДАРСТВЕННОЙ РЕГИСТРАЦИИ, КАДАСТРА И КАРТОГРАФИИ  
Действителен: с 27.06.2023 по 19.09.2024

полное наименование должности	инициалы, фамилия
-------------------------------	-------------------



II. План земельного участка по состоянию на 02.11.1987г.

Экспликация строений (сооружений)

№№ п/п	Литера	Функциональное использование	Площадь застройки кв.м.
1	2	3	4
1	А	Многоквартирный жилой дом (в т.ч. крыльцо)	587,7

Сведения о земельном участке по документам Заявителя:

Кадастровый номер: \_\_\_\_\_

Площадь по документам: \_\_\_\_\_

Документ: \_\_\_\_\_

III. Экспликация земельного участка (в кв. м) по состоянию на 02.11.1987г.

Дата записи	Площадь участка в том числе по документам по фактическому пользованию		Незастроенная площадь				под зелеными насаждениями						
	застроенная	не застроенная	асфальтовые покрытия	прочие замощения	спортивные	лесные	прочие замощения	оборудованные	грунт	придомовой сквер	лесовязки	газон, цветники, клумбы	плодовый сад
01.12.09	3	4	5	6	7	8	9	10	11	12	13	14	15
	587,7*												

\* в т.ч. крыльцо 27,5 кв.м.

IV. Уборочная площадь (в кв.м.) по состоянию на 02.11.1987г.

Дата записи	Дворовая территория		Уличный тротуар				кроме того									
	асфальтовые покрытия	прочие замощения	в том числе	в том числе	в том числе	арочные проезды	прочие покрытия	асфальт	грунт	насаждения	засеянные	прочие покрытия	крыша			
01.12.09	2	3	4	5	6	7	8	9	10	11	12	13	14	15	16	17
																672

V. Оценка служебных строений, дворовых сооружений и замощений по состоянию на 02.11.1987г.

литера по плану	назначение	этажность	длина, ширина, высота	площадь	Объем	фундамент	стены и перегородки	перекрытия	крыша	полы	прочие	отделочные работы	электроснабжение	прочие работы	№ оборудования, № таблицы	ст. измерения, ее стоимость, по таблице	удельный вес оседающего материала	стоимость единицы измерения с поправкой	восстановительная стоимость в рублях	износ в %	действительная стоимость в рублях	
																						Итого
1	2	3	4	5	6	7	8	9	10	11	12	13	14	15	16	17	18	19	20	21	22	23

(продолжение смотри на обороте)

(продолжение раздела V)

1	2	3	4	5	6	7	8	9	10	11	12	13	14	15	16	17	18	19	20	21	22	23	

**VI. Общая стоимость строений и сооружений на участке (в руб.)**

Дата записи	В ценах какого года		Основные строения		Служебные строения и сооружения		Всего	
	восстановит. стоимость	действит. стоимость	восстановит. стоимость	действит. стоимость	восстановит. стоимость	действит. стоимость	восстановит. стоимость	действит. стоимость
1	2	3	4	5	6	7	8	
01.12.09	1969	625536	500429				500429	500429
	2009	39739309	31790378				39739309	31790378
* По данным инвентаризации 01.12.2009г.								
* По данным инвентаризации 01.12.1981г.								

Работу выполнил..... « 01 » декабря 2009 г. « » 20 г. « » 20 г.  
 Инвентаризатор..... Борзенко Е.Н.  
 Проверил бригадир..... Кривская Е.А.

**ТЕХНИЧЕСКИЙ ПАСПОРТ**

на жилой дом № \_\_\_\_\_ кварт. № 8480  
 ул. (пер.) \_\_\_\_\_ литеры А \_\_\_\_\_ инвент. № 01-452  
 проспект Ветеранов \_\_\_\_\_ шифр \_\_\_\_\_  
 город Санкт-Петербург район Краснопольский (фонд) \_\_\_\_\_

**I. ОБЩИЕ СВЕДЕНИЯ** по состоянию на 01.12.1981г.

Владелец \_\_\_\_\_  
 Серия, тип проекта \_\_\_\_\_  
 Год постройки 1972 перестроено в \_\_\_\_\_ году  
 надстроено \_\_\_\_\_

Год последнего капитального ремонта \_\_\_\_\_  
 Число этажей 12, подвал \_\_\_\_\_

Кроме того, имеется: \_\_\_\_\_  
 Число лестниц 2 шт.; их уборочная площадь 585,0 кв.м.  
 Уборочная площадь общих коридоров и мест общего пользования \_\_\_\_\_ кв.м.  
 Средняя внутренняя высота помещений 2,50 м. Объем 21217 куб.м.  
 Общая площадь дома 4487,1 кв.м., кроме того, площадь балконов, \_\_\_\_\_ кв.м.  
 лоджий и террас с учетом коэф. 54,2 \_\_\_\_\_ кв.м.

из нес: Жилые помещения общая площадь 4142,9 кв.м., кроме того, площадь балконов, \_\_\_\_\_ кв.м.  
 лоджий и террас с учетом коэф. 54,2 \_\_\_\_\_ кв.м.  
 в том числе жилой площади 2575,1 кв.м.  
 Средняя площадь квартиры 30,7 кв.м.

**Кроме того, оборудованная площадь: подвал - кв.м., чердак - кв.м**

**РАСПРЕДЕЛЕНИЕ ЖИЛОЙ ПЛОЩАДИ**

Жилая площадь находится	Комплексы		Жилая площадь		Жилая площадь		Жилая площадь		Жилая площадь	
	жилья квартир	жилья комнат	жилья квартир	жилья комнат	жилья квартир	жилья комнат	жилья квартир	жилья комнат	жилья квартир	жилья комнат
1 В квартирах	3	4	5	6	7	8	9	10	11	
1 В квартирах	84	180	2575,1							
2 В помещениях коридорной системы										
3 В общежитиях										
4 Служебная жилая площадь										
5 Мансардная жилая площадь										

**Из общего числа жилой площади находится**

а. в мансардах									
б. в подвалах									
в. в доковых этажах									
г. в бараках									

**Распределение квартир по числу комнат (без общежитий и коридорной системы)**

№№ пп.	Квартиры	Число квартир		Их жилая площадь		Текущие изменения		Их жилая площадь	
		жилья квартир	жилья комнат	жилья квартир	жилья комнат	жилья квартир	жилья комнат	жилья квартир	жилья комнат
1	2	3	4	5	6	7	8		
1	Однокомнатные	12	251,1						
2	Двухкомнатные	48	1259,6						
3	Трехкомнатные	24	1064,4						
4	Четырехкомнатные								
5	Пятикомнатные								
6	Шестикомнатные								
7	В семь и более комнат								

**Всего:** 84 2575,1



IV. Описание конструктивных элементов и определение износа многоквартирного дома

Подлитера А Группа капитальности I сборник № 28  
 Вид внутренней отделки повышенный таблица № 37 б

№№ по порядку	Наименование конструктивных элементов	Описание конструктивных элементов (материал, конструкция, отделка и прочее)	Техническое состояние (осадки, трещины, гниль и т.п.)	Удельная масса конструктивных элементов	Поправка к удельн. массе, Удельн. вес констр. элем. с поправкой	Износ, %	Прочность на ул. вес
1	Фундаменты	3 сборный железобетонный ленточный	4 Трещины в швах между блоками	7	7	8	9
2	а. Наружные и внутренние капитальные стены б. Перегородки в. Чердачные	3 кирпичные гипсолитовые сборные железобетонные плиты	4 Выпучивание и отслаивание штукатурки местами неровности потолка	23	23	30	6,90
3	Межэтажное напольное	3 сборные железобетонные плиты	4 неровности потолка	13	13	25	3,25
4	Крыша	3 современная кровля по ж/б плитам из 3-х слоев толя на мастике	4 Отслоение выравнивающего слоя	2	2	20	0,40
5	Полы	3 дощатые, окрашенные; паркетные	4 Одиноконные мелкие повреждения	8	8	20	1,60
6	Окна	3 двойные створные	4 Швы между блоками створки, штапики	8	8	20	1,60
7	Двери	3 филиграные, окрашены	4 стертость дверных полотен	7	7	10	0,70
8	а. Внутр. отделка б. Наруж. отделка архитектур. оформ. в. Облицовка лицевым кирпичом	3 оксидная прстстали обоями; штукатурка; окраска 3 облицовка лицевым кирпичом	4 Отставание и нарушение кровок асбеста Местные единичные повреждения	20	20	10	2,00
9	а. Центр. отопление б. Водопровод в. Электроосвещен. г. Радио д. Телефон е. Телевидение ж. Газ. колонки. з. Сан. узлы. и. Канализация	3 от грунтовой (вертикальной) котельной на газе 3 от городской центральной сети 3 скрытая проводка 3 открытая проводка 3 от коллективных входов 3 с газ. колонки. 3 с горки. вод. 3 Электрощиты 3 вентиляция 3 Мультирум	4 Ослабление саманных набоек	15	15	15	2,25
9	Санитарно-технические и электротехнические работы	3 сбор в горючую сеть стальной жесобетонные по стальным косякам	4 Рески трещины на ступенях	5	5	20	1,00
Итого				100,0	100,0		20,20

Процент износа, приведенный к 100 по формуле  $\frac{9,9 \times 100}{20,2} = 20,0\%$

IV. Описание конструктивных элементов и определение износа многоквартирного дома

Подлитера встроеное помещение 3-Н Группа капитальности I сборник № 28  
 Вид внутренней отделки повышенный таблица № 37 б

№№ по порядку	Наименование конструктивных элементов	Описание конструктивных элементов (материал, конструкция, отделка и прочее)	Техническое состояние (осадки, трещины, гниль и т.п.)	Удельная масса конструктивных элементов	Поправка к удельн. массе, Удельн. вес констр. элем. с поправкой	Износ, %	Прочность на ул. вес
1	Фундаменты	3 сборный железобетонный ленточный	4 Трещины в швах между блоками	7	7	8	2,10
2	а. Наружные и внутренние капитальные стены б. Перегородки в. Чердачные	3 кирпичные гипсолитовые сборные железобетонные плиты	4 Выпучивание и отслаивание штукатурки местами неровности потолка	23	23	30	6,90
3	Межэтажное напольное	3 сборные железобетонные плиты	4 неровности потолка	13	13	25	3,25
4	Крыша	3 современная кровля по ж/б плитам из 3-х слоев толя на мастике	4 Отслоение выравнивающего слоя	2	2	20	0,40
5	Полы	3 дощатые, окрашенные; паркетные	4 Одиноконные мелкие повреждения	8	8	20	1,60
6	Окна	3 двойные створные	4 Швы между блоками створки, штапики	8	8	20	1,60
7	Двери	3 филиграные, окрашены	4 стертость дверных полотен	7	7	10	0,70
8	а. Внутр. отделка б. Наруж. отделка архитектур. оформ. в. Облицовка лицевым кирпичом	3 оксидная прстстали обоями; штукатурка; окраска 3 облицовка лицевым кирпичом	4 Отставание и нарушение кровок асбеста Местные единичные повреждения	20	20	10	2,00
9	а. Центр. отопление б. Водопровод в. Электроосвещен. г. Радио д. Телефон е. Телевидение ж. Газ. колонки. з. Сан. узлы. и. Канализация	3 от грунтовой (вертикальной) котельной на газе 3 от городской центральной сети 3 скрытая проводка 3 открытая проводка 3 от коллективных входов 3 с газ. колонки. 3 с горки. вод. 3 Электрощиты 3 вентиляция 3 Мультирум	4 Ослабление саманных набоек	15	8,3	10	0,83
9	Санитарно-технические и электротехнические работы	3 сбор в горючую сеть стальной жесобетонные по стальным косякам	4 Рески трещины на ступенях	5	-3	20	1,00
Итого				100,0	93,3		18,78

Процент износа, приведенный к 100 по формуле  $\frac{9,9 \times 100}{18,78} = 20,0\%$



**V. Описание конструктивных элементов, определение износа основных пристроек**

Полигитера \_\_\_\_\_ сборник № \_\_\_\_\_ я  
 Вид внутренней отделки \_\_\_\_\_ таблица № \_\_\_\_\_ я

№№ по порядку	Наименование конструктивных элементов	Описание конструктивных элементов (материал, конструкция, отделка и прочее)	Техническое состояние (трещины, проломы, гниль и т.п.)	Удельные веса элементов	Поправка к удельным весам в процентах	Удельный вес конструктивных элементов	Износ, %	Процент износа, приведенный к 100
1	Фундаменты	3	4	5	6	7	8	9
2	а. Наружные и внутренние капитальные стены чердачные							
3	б. Перегородки межкомнатные							
4	Крыша							
5	Полы							
6	Окна							
7	Двери							
8	Внутр. отделка а. б.							
9	Наружн. отделка архитектур. оформ. а. б. в.							
10	Центр. отопление							
11	Центр. отопление							
12	Водоснабжение							
13	Вентиляция							
14	Санитарно-технические и электротехнические устройства							
15	Итого			100		100		

Процент износа, приведенный к 100 по формуле  $\frac{\text{гр.7} \times 100}{\text{гр.5}} = 0\%$

**VI. Техническое описание холодных пристроек и тамбуров**

Описание конструктивных элементов и их удельные веса

Литера по плану	Назначение	Стажность	Фундамент	Стены и перегородки	Перекрытия	Крыша	Полы	Окна	Двери	Отделочные работы		Прочие работы	№ сорника	№ таблицы	Удельный вес оценки объекта в %	Износ в %		
										Внутренние санитрно и инженерн. устройтва	Внешние работы							
1	2	3	4	5	6	7	8	9	10	11	12	13	14	15	16	17	18	19

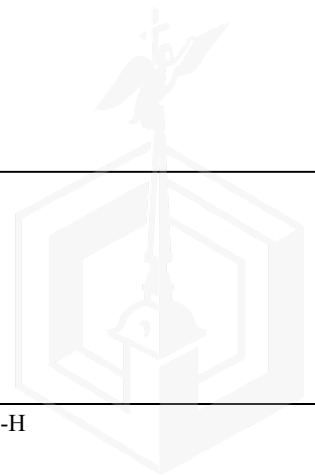

**VII. Исчисление восстановительной и действительной стоимости основной части строения и прирост**

Литера по плану	Наименов. здания и его частей	№ строения	№ этажа	№ комнаты	№ квартиры	Поправки к стоимости в коэфф.										Стоимость по табл.	Измеритель	Стоимость в руб. м	% износа	Восстановительная стоимость	Действительная стоимость
						Удельный вес строения	На вакуум отопления	На фрезное покрытие	На привнесение обрешетки	На откл. от фундам. кап.	На обмурован. подв. зав.	На этажность	На мансарду	Удельный вес после поправок	Стоимость сд. изм. с поправками						
1	2	3	4	5	6	7	8	9	10	11	12	13	14	15	16	17	18	19	20	20	
A	Остаток строения, в среднем по помещению	28	37,6	303,0	29,00	1,00	1,05	1,00	1,05	1,00	1,00	1,00	1,05	30,43	19,60	39,6591	20	4,9673	20	20756	500429
	Итого	28	37,6	303,0	29,00	1,00	1,05	1,00	1,05	1,00	1,00	1,00	1,05	30,43	19,60	39,6591	20	4,9673	20	20756	500429
Стоимость в ценах 2009 года с учетом коэффициента, утвержденного постановлением Правительства Санкт-Петербурга от 12.12.2008г. № 1550																					

**Текущие изменения вносены**

Работу выполнил.....	« 01 » декабря 2009 г. « » 20 г. « » 20 г.
Инвентризатор.....	Борзенко Е.Н.
Проверил бригадир.....	Кривская Е.А.

Паспорт выдан « \_\_\_\_\_ » \_\_\_\_\_ 20 \_\_\_\_ г.

Начальник филиала ГУП «УИОН»  
ПИБ Красносельского района

М.П. \_\_\_\_\_ ( \_\_\_\_\_ Е.А. Степанова \_\_\_\_\_ )

**Перечень документов, прилагаемых к паспорту на многоквартирный дом:**

1. Поэтажные планы \_\_\_\_\_ листов.
2. Ведомость помещений и их площадей \_\_\_\_\_ листов

**16.4.3. ВЕДОМОСТЬ ПОМЕЩЕНИЙ**

Филиал ГУП «УИОН» ПИБ Красносельского и Петродворцового районов  
Ведомость помещений и их площадей  
Приложение к поэтажному плану  
Адрес: г.Санкт-Петербург, проспект Ветеранов, дом 154, литера А

Нежилые помещения		Наименование части помещения	Общая площадь, кв.м.	Кроме того, площадь, террас, балконов, веранд, козырьков, лям	Высота, м	Примечание
Этаж	№ части помещения					
подв. этаж	1-Н	тамбур	1,8		3,00	
	2	воломарый узел	30,3		3,00	
	3	тепловой пункт	29,8		3,00	
	4	коридор	16,2		3,00	
	5	служебное помещение	7,0		3,00	
	6	служебное помещение	7,8		3,00	
	7	служебное помещение	35,8		3,00	
	8	служебное помещение	36,1		3,00	
	9	лифтовая	13,9		3,00	
	10	лифтовая	15,1		3,00	
подв. этаж	1	Итого по помещению 1-Н:	193,8		3,00	
	2-Н	служебное помещение	4,4		3,00	
		Итого по помещению 2-Н:	4,4		3,00	
подв. этаж	1	тамбур	1,6		3,00	
	2	кабинет	8,6		3,00	
	3	кабинет	30,8		3,00	
	4	кладовая	15,5		3,00	
	5	умывальная	1,4		3,00	
	6	туалет	1,1		3,00	
	7	умывальная	1,3		3,00	
	8	туалет	1,2		3,00	
	9	тамбур	1,3		3,00	
	10	душная	1,1		3,00	
	11	коридор	11,1		3,00	
	12	мастерская	33,3		3,00	
	13	кабинет	9,6		3,00	
	14	кабинет	10,9		3,00	
	15	кабинет	17,5		3,00	
	16	тамбур	1,1		3,00	
подв. этаж	1	Итого по помещению 3-Н:	147,4		3,00	
	4-Н	подсобное помещение	3,8		3,00	
		Итого по помещению 4-Н:	3,8		3,00	
подв. этаж	1	мусоразборник	15,2		3,00	
		Итого по помещению 5-Н:	15,2		3,00	
		Итого по легким помещениям:	364,6			

Жилые помещения		Наименование части помещения	Общая площадь, кв.м.	в т.ч. площадь, кв.м.		Кроме того, площадь, балконов, веранд, террас с козырьками, лям	Высота, м	Примечание
Этаж	№ части помещения			Жилая, кв.м.	Вспом. кв.м.			
1	1	комната	21,7	21,7			2,50	
	2	комната	9,1	9,1			2,50	
	3	кухня	6,8		6,8		2,50	
	4	туалет	0,9		0,9		2,50	

Страница 1 из 14



3	3	комната	19,5	19,5			2,50
	4	коридор	9,8				2,50
	5	шкаф	0,6				2,50
	6	туалет	0,9				2,50
	7	ванная	2,1				2,50
	8	кухня	7,9				2,50
	Итого по квартире 17:		69,3	48,0	21,3		
3	18	1 комната	11,8	11,8			2,50
	2	комната	12,3	12,3			2,50
	3	кухня	6,7				2,50
	4	туалет	0,9				2,50
	5	ванная	2,3				2,50
	6	шкаф	0,5				2,50
	7	коридор	6,5				2,50
	Итого по квартире 18:		41,0	24,1	16,9		
3	19	1 комната	12,5	12,5			2,50
	2	комната	16,1	16,1			2,50
	3	комната	8,7	8,7			2,50
	4	шкаф	0,5				2,50
	5	коридор	9,6				2,50
	6	туалет	0,9				2,50
	7	ванная	2,4				2,50
	8	кухня	6,9				2,50
	Итого по квартире 19:		57,6	37,3	20,3	2,2	
3	20	1 комната	19,6	19,6			2,50
	2	коридор	4,2				2,50
	3	шкаф	1,0				2,50
	4	совмещенный санузел	2,7				2,50
	5	кухня	5,7				2,50
	Итого по квартире 20:		33,2	19,6	13,6		
3	21	1 комната	10,2	10,2			2,50
	2	комната	7,7				2,50
	3	кухня	5,9				2,50
	4	совмещенный санузел	2,8				2,50
	5	шкаф	0,8				2,50
	6	коридор	4,1				2,50
	Итого по квартире 21:		31,5	17,9	13,6		
4	22	1 комната	22,1	22,1			2,50
	2	комната	9,6	9,6			2,50
	3	кухня	6,9				2,50
	4	туалет	0,9				2,50
	5	ванная	2,3				2,50
	6	шкаф	0,5				2,50
	7	коридор	8,5				2,50
	8	шкаф	0,6				2,50
	9	шкаф	0,5				2,50
	Итого по квартире 22:		51,9	31,7	20,2		
4	23	1 комната	10,9	10,9			2,50
	2	комната	13,8	13,8			2,50
	3	коридор	13,2				2,50
	4	шкаф	0,8				2,50
	5	туалет	0,9				2,50
	6	ванная	2,3				2,50
	7	шкаф	0,3				2,50
	8	кухня	6,5				2,50
	Итого по квартире 23:		48,7	24,7	24,0	2,2	
4	24	1 комната	19,4	19,4			2,50
	2	комната	9,6	9,6			2,50
	3	комната	19,9	19,9			2,50
	4	шкаф	0,7				2,50
	5	коридор	9,9				2,50
	6	шкаф	0,6				2,50
	7	туалет	0,8				2,50
	8	ванная	2,0				2,50
	9	кухня	8,2				2,50
	Итого по квартире 24:		71,1	48,9	22,2		

Страница 4 из 14

4	25	1 комната	11,9	11,9			2,50
	2	комната	12,5	12,5			2,50
	3	кухня	6,8				2,50
	4	туалет	1,0				2,50
	5	ванная	2,2				2,50
	6	шкаф	0,5				2,50
	7	коридор	6,1				2,50
	Итого по квартире 25:		41,0	24,4	16,6		
4	26	1 комната	12,4	12,4			2,50
	2	комната	16,3	16,3			2,50
	3	комната	9,0	9,0			2,50
	4	шкаф	0,5				2,50
	5	коридор	9,8				2,50
	6	туалет	0,9				2,50
	7	ванная	2,4				2,50
	8	кухня	7,6				2,50
	Итого по квартире 26:		58,9	37,7	21,2	2,2	
4	27	1 комната	20,6	20,6			2,50
	2	коридор	4,3				2,50
	3	шкаф	0,9				2,50
	4	совмещенный санузел	2,7				2,50
	5	кухня	6,1				2,50
	Итого по квартире 27:		34,6	20,6	14,0		
4	28	1 комната	12,2	12,2			2,50
	2	комната	7,5	7,5			2,50
	3	кухня	6,4				2,50
	4	совмещенный санузел	2,9				2,50
	5	шкаф	0,9				2,50
	6	коридор	4,1				2,50
	Итого по квартире 28:		34,0	19,7	14,3		
5	29	1 комната	22,8	22,8			2,50
	2	комната	9,4	9,4			2,50
	3	кухня	7,1				2,50
	4	туалет	0,9				2,50
	5	ванная	2,2				2,50
	6	шкаф	0,5				2,50
	7	коридор	8,4				2,50
	8	шкаф	0,5				2,50
	9	шкаф	0,5				2,50
	Итого по квартире 29:		52,3	32,2	20,1		
5	30	1 комната	11,4	11,4			2,50
	2	комната	14,8	14,8			2,50
	3	коридор	13,4				2,50
	4	шкаф	0,8				2,50
	5	туалет	0,8				2,50
	6	ванная	2,2				2,50
	7	шкаф	0,4				2,50
	8	кухня	6,4				2,50
	Итого по квартире 30:		50,2	26,2	24,0	2,2	
5	31	1 комната	20,9	20,9			2,50
	2	комната	9,9	9,9			2,50
	3	комната	20,5	20,5			2,50
	4	коридор	9,3				2,50
	5	шкаф	0,6				2,50
	6	туалет	0,9				2,50
	7	ванная	2,1				2,50
	8	кухня	8,1				2,50
	Итого по квартире 31:		72,3	51,3	21,0		
5	32	1 комната	14,2	14,2			2,50
	2	комната	12,7	12,7			2,50
	3	кухня	6,6				2,50
	4	туалет	0,9				2,50
	5	ванная	2,3				2,50
	6	шкаф	0,4				2,50
	7	коридор	4,9				2,50
	Итого по квартире 32:		42,0	26,9	15,1		
5	33	1 комната	12,5	12,5			2,50
	2	комната	16,9	16,9			2,50
	Итого по квартире 33:		29,4	16,9	12,6		

Страница 5 из 14



8	50	1	комната	23.3	23.3				2.50
		2	комната	9.8	9.8				2.50
		3	кухня	6.8	6.8				2.50
		4	туалет	0.8	0.8				2.50
		5	ванная	2.1	2.1				2.50
		6	шкаф	0.4	0.4				2.50
		7	коридор	8.5	8.5				2.50
		8	шкаф	0.6	0.6				2.50
		9	шкаф	0.7	0.7				2.50
			Итого по квартире 50:	53.0	33.1	19.9			
8	51	1	комната	11.4	11.4				2.2
		2	комната	14.5	14.5				2.50
		3	коридор	7.1	7.1				2.50
		4	кухня	0.9	0.9				2.50
		5	туалет	2.1	2.1				2.50
		6	ванная	0.3	0.3				2.50
		7	шкаф	24.9	24.9				2.2
			Итого по квартире 51:	50.8	25.9	20.3			
8	52	1	комната	20.3	20.3				2.50
		2	комната	9.9	9.9				2.50
		3	комната	21.3	21.3				2.50
		4	коридор	10.2	10.2				2.50
		5	туалет	0.9	0.9				2.50
		6	ванная	2.1	2.1				2.50
		7	кухня	8.2	8.2				2.50
			Итого по квартире 52:	72.9	51.5	21.4			
8	53	1	комната	14.3	14.3				2.50
		2	комната	12.4	12.4				2.50
		3	кухня	6.7	6.7				2.50
		4	туалет	0.9	0.9				2.50
		5	ванная	2.2	2.2				2.50
		6	шкаф	0.5	0.5				2.50
		7	коридор	4.6	4.6				2.50
			Итого по квартире 53:	41.6	26.7	14.9			
8	54	1	комната	12.7	12.7				2.2
		2	комната	17.1	17.1				2.50
		3	комната	9.3	9.3				2.50
		4	шкаф	0.4	0.4				0.4
		5	коридор	10.2	10.2				2.50
		6	туалет	1.0	1.0				2.50
		7	ванная	2.3	2.3				2.50
		8	кухня	7.9	7.9				2.50
			Итого по квартире 54:	60.9	39.1	21.8			
8	55	1	комната	21.5	21.5				2.50
		2	коридор	4.1	4.1				2.50
		3	шкаф	0.8	0.8				2.50
		4	совместный санузел	2.8	2.8				2.50
		5	кухня	6.7	6.7				2.50
			Итого по квартире 55:	35.9	21.5	14.4			
8	56	1	комната	12.8	12.8				2.50
		2	комната	8.0	8.0				2.50
		3	кухня	6.5	6.5				2.50
		4	совместный санузел	2.8	2.8				2.50
		5	шкаф	4.4	4.4				2.50
		6	коридор	0.8	0.8				2.50
			Итого по квартире 56:	33.3	20.8	14.5			
9	57	1	комната	23.3	23.3				2.50
		2	комната	9.9	9.9				2.50
		3	кухня	7.0	7.0				2.50
		4	туалет	0.8	0.8				2.50
		5	ванная	2.5	2.5				2.50
		6	шкаф	0.2	0.2				2.50
		7	коридор	9.2	9.2				2.50
			Итого по квартире 57:	52.9	33.2	19.7			
9	58	1	комната	11.8	11.8				2.2
			Итого по квартире 58:	52.9	33.2	19.7			

Страница 8 из 14

9	59	1	комната	14.4	14.4				2.50
		2	коридор	13.8	13.8				2.50
		3	шкаф	0.8	0.8				2.50
		4	туалет	0.9	0.9				2.50
		5	ванная	2.1	2.1				2.50
		6	шкаф	0.4	0.4				2.50
		7	кухня	7.3	7.3				2.50
			Итого по квартире 59:	51.5	26.2	25.3			2.2
9	60	1	комната	20.0	20.0				2.50
		2	комната	10.1	10.1				2.50
		3	комната	21.2	21.2				2.50
		4	коридор	9.7	9.7				2.50
		5	шкаф	0.6	0.6				2.50
		6	туалет	0.9	0.9				2.50
		7	ванная	2.0	2.0				2.50
		8	кухня	8.2	8.2				2.50
			Итого по квартире 60:	72.7	51.3	21.4			
9	61	1	комната	14.3	14.3				2.50
		2	комната	12.8	12.8				2.50
		3	кухня	6.8	6.8				2.50
		4	туалет	0.9	0.9				2.50
		5	ванная	2.3	2.3				2.50
		6	шкаф	0.4	0.4				2.50
		7	коридор	4.8	4.8				2.50
			Итого по квартире 61:	42.3	27.1	15.2			
9	62	1	комната	12.7	12.7				2.2
		2	комната	16.8	16.8				2.50
		3	комната	9.5	9.5				2.50
		4	шкаф	0.3	0.3				2.50
		5	коридор	10.5	10.5				2.50
		6	туалет	1.0	1.0				2.50
		7	ванная	2.4	2.4				2.50
		8	кухня	8.0	8.0				2.50
			Итого по квартире 62:	61.2	39.0	22.2			
9	63	1	комната	21.5	21.5				2.50
		2	коридор	4.3	4.3				2.50
		3	шкаф	0.8	0.8				2.50
		4	совместный санузел	2.8	2.8				2.50
		5	кухня	6.6	6.6				2.50
			Итого по квартире 63:	36.0	21.5	14.5			
9	64	1	комната	13.0	13.0				2.50
		2	комната	8.0	8.0				2.50
		3	кухня	6.4	6.4				2.50
		4	совместный санузел	2.8	2.8				2.50
		5	шкаф	0.8	0.8				2.50
		6	коридор	4.5	4.5				2.50
			Итого по квартире 64:	35.5	21.0	14.5			
10	65	1	комната	23.1	23.1				2.50
		2	комната	9.5	9.5				2.50
		3	кухня	7.0	7.0				2.50
		4	туалет	0.9	0.9				2.50
		5	ванная	2.1	2.1				2.50
		6	шкаф	0.4	0.4				2.50
		7	коридор	8.6	8.6				2.50
		8	шкаф	0.5	0.5				2.50
		9	шкаф	0.6	0.6				2.50
			Итого по квартире 65:	52.7	32.6	20.1			
10	66	1	комната	11.6	11.6				2.2
		2	комната	14.5	14.5				2.50
		3	коридор	13.8	13.8				2.50
		4	шкаф	0.8	0.8				2.50
		5	туалет	1.0	1.0				2.50
		6	ванная	2.1	2.1				2.50
		7	шкаф	0.4	0.4				2.50
		8	кухня	7.4	7.4				2.50
			Итого по квартире 66:	51.6	26.1	25.5			
10	67	1	комната	19.9	19.9				2.50
			Итого по квартире 67:	19.9	19.9				

Страница 9 из 14



	4	шкаф.	0.4		2.50
	5	коридор	10.5	10.5	2.50
	6	туалет	1.1	1.1	2.50
	7	ванна	2.4	2.4	2.50
	8	кухня	8.0	8.0	2.50
		Итого по квартире 82:	60.8	38.4	2.6
12	83	1 комната	21.2	21.2	2.50
	2 коридор	4.2	4.2	2.50	
	3 шкаф	0.8	0.8	2.50	
	4 совмещенный санузел	3.2	3.2	2.50	
	5 кухня	6.8	6.8	2.50	
		Итого по квартире 83:	36.2	21.2	2.50
	1 комната	12.6	12.6	2.50	
	2 коридор	8.1	8.1	2.50	
	3 кухня	6.5	6.5	2.50	
	4 совмещенный санузел	2.9	2.9	2.50	
	5 коридор	5.1	5.1	2.50	
		Итого по квартире 84:	35.2	20.7	2.50
		Итого по жилым помещениям:	4163.6	2584.9	54.2

Кроме того:

Этаж	№ помещения	№ части помещения	Наименование части помещения	Общая площадь, кв.м.	Кроме того, площадь лоджий, балконов, веранд, террас с коэффициентами	Высота, м	Примечание
1	ЛК	1	vestibule	1.7		3.00	
		2	лестница	12.0		3.00	
		3	лифтовой холл	6.3		3.00	
		4	лестница	13.3		3.00	
		5	лифтовой холл	6.7		3.00	
		6	коридор	5.3		3.00	
		7	коридор	4.8		3.00	
		8	лестница	13.1		2.00	
		9	лифтовой холл	6.3		2.50	
		10	лестница	12.3		2.50	
		11	лифтовой холл	6.7		2.50	
		12	коридор	4.8		2.50	
		13	коридор	5.3		2.50	
3		14	лестница	12.0		2.50	
		15	лифтовой холл	6.3		2.50	
		16	лестница	12.3		2.50	
		17	лифтовой холл	6.7		2.50	
		18	коридор	5.3		2.50	
		19	коридор	4.8		3.00	
4		20	лестница	12.0		2.50	
		21	лифтовой холл	6.3		2.50	
		22	лестница	12.3		2.50	
		23	лифтовой холл	6.7		2.50	
		24	коридор	5.3		2.50	
		25	коридор	4.8		3.00	
5		26	лестница	12.0		2.50	
		27	лестница	6.3		3.00	
		28	лифтовой холл	12.3		3.00	
		29	лифтовой холл	6.7		3.00	
		30	коридор	5.3		3.00	
		31	коридор	4.8		3.00	
6		32	лестница	12.0		2.50	
		33	лифтовой холл	6.3		2.50	
		34	лестница	12.3		2.50	
		35	лифтовой холл	6.7		2.50	
		36	коридор	5.3		2.50	
		37	коридор	4.8		2.50	

Страница 12 из 14

7	38	лестница	12.0	2.50
	39	лифтовой холл	6.3	2.50
	40	лестница	12.3	2.50
	41	лифтовой холл	6.7	2.50
	42	коридор	5.3	2.50
	43	коридор	4.8	2.50
8	44	лестница	12.0	2.50
	45	лифтовой холл	6.3	2.50
	46	лестница	12.3	2.50
	47	лифтовой холл	6.7	2.50
	48	коридор	5.3	2.50
	49	коридор	4.8	2.50
9	50	лестница	12.0	2.50
	51	лифтовой холл	6.3	2.50
	52	лестница	12.3	2.50
	53	лифтовой холл	6.7	2.50
	54	коридор	5.3	2.50
	55	коридор	4.8	2.50
10	56	лестница	12.0	2.50
	57	лифтовой холл	6.3	2.50
	58	лестница	12.3	2.50
	59	лифтовой холл	6.7	2.50
	60	коридор	5.3	2.50
	61	коридор	4.8	2.50
11	62	лестница	12.0	2.50
	63	лифтовой холл	6.3	2.50
	64	лестница	12.3	2.50
	65	лифтовой холл	6.7	2.50
	66	коридор	5.3	2.50
	67	коридор	4.8	2.50
12	68	лестница	12.0	2.50
	69	лифтовой холл	6.3	2.50
	70	лестница	12.3	2.50
	71	лифтовой холл	6.7	2.50
	72	коридор	5.3	2.50
	73	коридор	4.8	2.50
		Итого по помещению ЛК:	571.6	
		Итого по лестницам:	571.6	

Итого по строению:

Общая площадь, кв. м: 4528.2

Кроме того:

площадь лоджий, балконов, веранд, террас с коэффициентами, кв. м: 54.2

площадь лестниц, кв. м: 571.6  
площадь балконов и лоджий с коэффициентами, кв.м: 0.0

необорудованная площадь, кв. м: 0.0

Исполнил: \_\_\_\_\_ / Кошлыкова Т.А. /

Проверил: \_\_\_\_\_ / Алекса Ж.А. /

Начальник филиала ГУП \_\_\_\_\_ / Ж.А. Алекса /

Страница 13 из 14



"ТУИОН" ПИБ  
Красносельского и  
Петродворцового районов

« 01 » декабря 2009 г.

Страница 14 из 14



## 16.4.4. План подвала (цокольный этаж)

План подвала, цокольный этаж

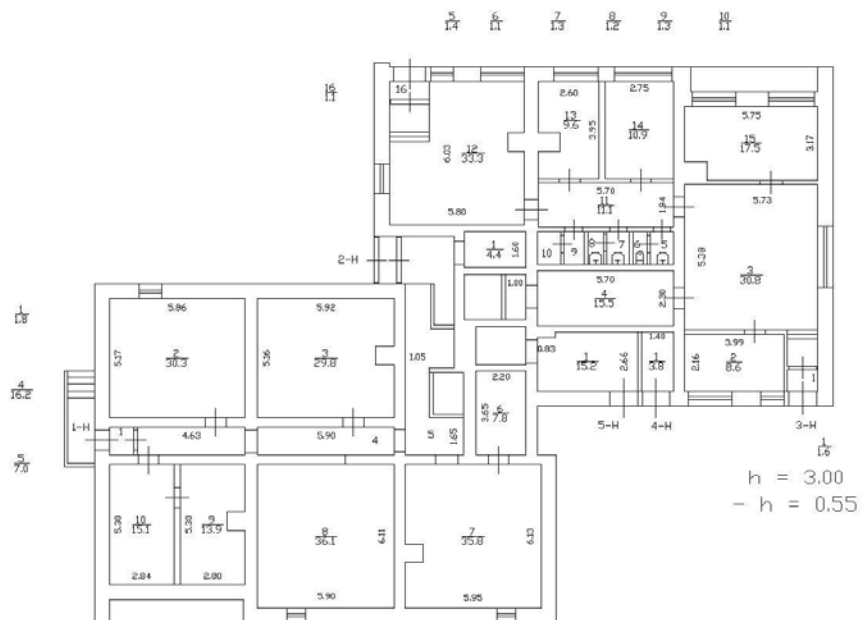

## 16.4.5. СИТУАЦИОННЫЙ ПЛАН УЧАСТКА ДЛЯ ЛИТЕРЫ

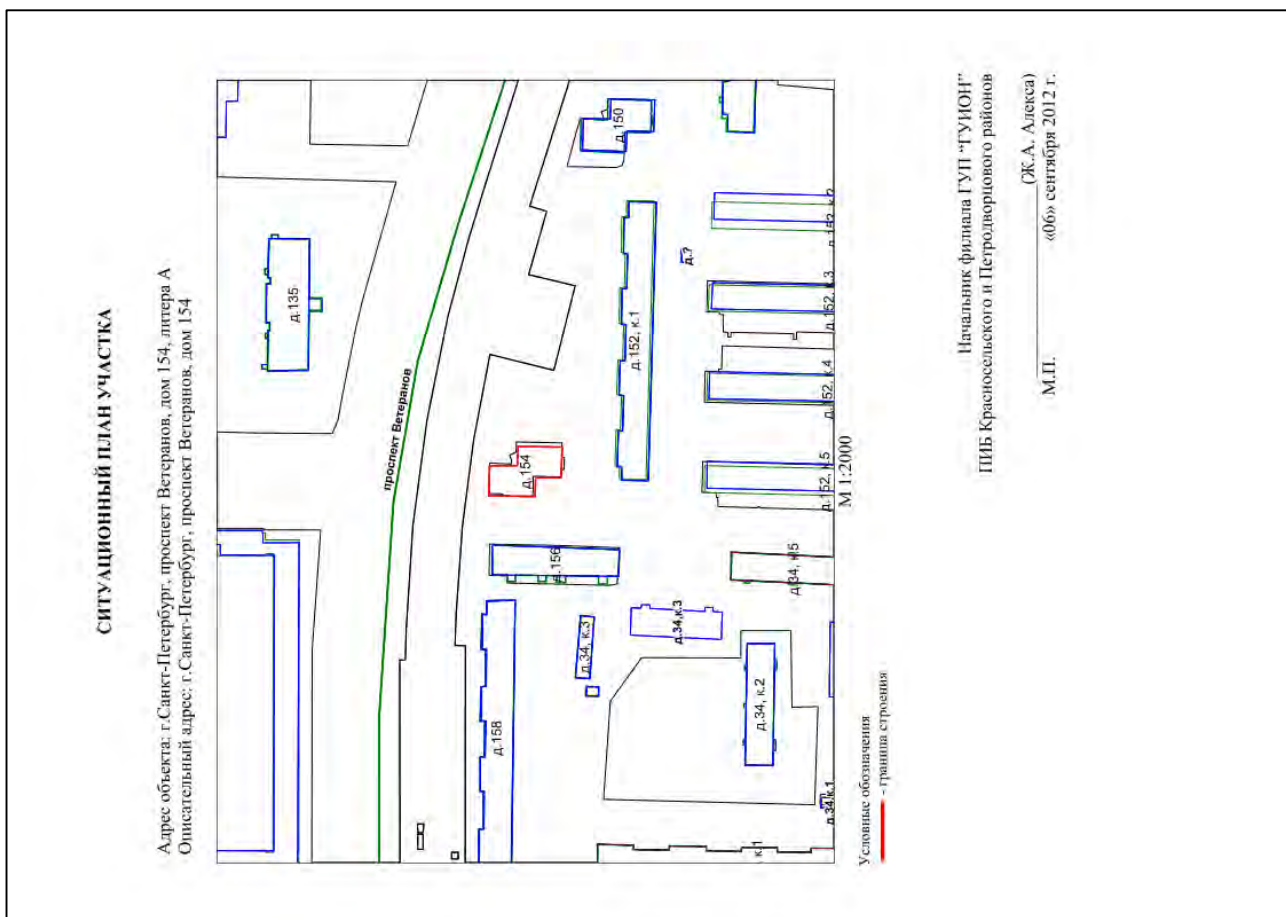

## 16.4.6. СПРАВКА КГИОП

**ПРАВИТЕЛЬСТВО САНКТ-ПЕТЕРБУРГА**  
**КОМИТЕТ ПО ГОСУДАРСТВЕННОМУ**  
**КОНТРОЛЮ, ИСПОЛЬЗОВАНИЮ**  
**И ОХРАНЕ ПАМЯТНИКОВ ИСТОРИИ**  
**И КУЛЬТУРЫ**

**Заместителю директора ИСПБ СПб**  
**ГКУ «Имущество Санкт-Петербурга»**  
**Очковой О.С.**

**САНКТ-ПЕТЕРБУРГСКОЕ**  
**ГОСУДАРСТВЕННОЕ КАЗЕННОЕ**  
**УЧРЕЖДЕНИЕ**  
**"ЦЕНТР ИНФОРМАЦИОННОГО**  
**ОБЕСПЕЧЕНИЯ ОХРАНЫ ОБЪЕКТОВ**  
**КУЛЬТУРНОГО НАСЛЕДИЯ"**  
**(СПб ГКУ ЦИООКН)**  
 ул. Доломитовая, д. 1-3, Санкт-Петербург, 191011  
 тел. (812) 417-2232  
<http://arxivki.kgior.gov.spb.ru>

№01-43-13086/23-0-1 от 05.06.2023  
 № 01-43-13086/23-0-0 от 02.06.2023  
 На № 04-07-10755/23-0-0 от 02.06.2023

На Ваше обращение сообщаем, что объект по адресу: **198259, г. Санкт-Петербург, проспект Ветеранов, дом 154, литера А** не относится к числу объектов (выявленных объектов) культурного наследия.  
 Объект расположен вне границ зон охраны и защитных зон объектов культурного наследия на территории Санкт-Петербурга.

**Начальник отдела информации об**  
**объектах культурного наследия и**  
**режимах зон охраны**

**ДОКУМЕНТ ПОДПИСАН**  
**ЭЛЕКТРОННОЙ ПОДПИСЬЮ**  
 Сертификат: 0505CF392866541E83288306E72081D  
 Подпись Коробкова Е.В. Валиева  
 Действителен с 11.10.2022 по 01.10.2024

**Е.В. Коробкова**

Сырцова Е.П.  
 (812) 417-43-46

16.4.7. СПРАВКА МЧС

10.01.2023



**МЧС РОССИИ**  
ГЛАВНОЕ УПРАВЛЕНИЕ  
МИНИСТЕРСТВА РОССИЙСКОЙ ФЕДЕРАЦИИ  
ПО ДЕЛАМ ГРАЖДАНСКОЙ ОБОРОНЫ,  
ЧРЕЗВЫЧАЙНЫМ СИТУАЦИЯМ И ЛИКВИДАЦИИ  
ПОСЛЕДСТВИЙ СТИХИЙНЫХ БЕДСТВИЙ  
ПО Г. САНКТ-ПЕТЕРБУРГУ  
(Главное управление МЧС России  
по г. Санкт-Петербургу)

ул. Большая Морская, д. 40, лит. А  
г. Санкт-Петербург, 190031  
тел. (812) 718-25-05, факс (812) 571-53-34  
*28.10.2022 № 448-100-НБ/24*  
На № 04-21-24146722-0-0 от 06.12.2022

О предоставлении учетных данных

Уважаемая Ольга Сергеевна!

Главное управление МЧС России по г. Санкт-Петербургу (далее – Главное управление) на Ваш запрос сообщает, что по итогам инвентаризации защитных сооружений гражданской обороны 2018 года, проведенной в соответствии с Постановлением Правительства Санкт-Петербурга от 01.08.2018 №630, объекты недвижимости, расположенные по адресам:

Санкт-Петербург, Софийская ул., д.51, лит.А, пом.1-Н;  
Санкт-Петербург, Канонерский о., д.8, лит.А, пом.3-Н;  
Санкт-Петербург, пр. Ветеранов, д.154, лит.А, пом.3-Н;  
Санкт-Петербург, Казанская ул., д.33/5, лит.А, пом.17-Н;  
Санкт-Петербург, ул. Воскова, д.6, лит.А, пом.4-Н;  
Санкт-Петербург, Моховая ул., д.26, лит.А, пом.3-Н;  
Санкт-Петербург, Ленинский пр., д.55, корп.1, лит.А, пом.9-Н, 36-Н;  
Санкт-Петербург, Ленинский пр., д.53, корп.1, лит.А, пом.5-Н, 6-Н, 11-Н, 26-Н, 33-Н;  
Санкт-Петербург, пр. Юрия Гагарина, д.14, корп.2, лит.А, пом.7-Н, 8-Н;  
Санкт-Петербург, Гражданская ул., д.25, лит.А, пом.5-Н;  
Санкт-Петербург, Казанская ул., д.33/5, лит.А, пом.1-Н;  
Санкт-Петербург, г.Зеленогорск, Сосновая ул., д.1, лит.Б,

не являются защитными сооружениями гражданской обороны.

Заместителю директора  
СПБ ГКУ «Имущество  
Санкт-Петербурга»  
Очковской О.С.  
ул. Новгородская, д. 20, лит. А, пом. 2-Н  
Санкт-Петербург, 191124

Заместитель начальника Главного управления  
(по гражданской обороне и защите населения)  
Петровсков Сергей Владимирович  
(812) 347-09-95



16.4.8. СПРАВКА ДЛЯ РАСЧЕТА АРЕНДНОЙ ПЛАТЫ



**СПРАВКА ДЛЯ РАСЧЕТА АРЕНДНОЙ ПЛАТЫ**

**1. Сведения об объекте.**  
 Адрес объекта: Район Красногосольский, Улица Ветеранов, дом 154, Литера А  
 Номер дома Корпус  
 Описательный адрес (Угловых и смежных строений): проспект Ветеранов, дом 154

**Тип здания:**  
 Капитальное здание  
 Капитальное деревянное сооружение  
 сооружение помещения(к)  
 часть здания  
 часть сооружения  
 часть(и) помещения(й)  
 Номер помещения(В) (части(ей)), с/лаваемого(ых) в аренду \*\*: 3-Н

**Элементы благоустройства здания:**  
 Электроснабжение  
 Водоснабжение  
 Отопление  
 Канализация  
**Элементы благоустройства объекта учета \*:**  
 Электроснабжение  
 Водоснабжение  
 Отопление  
 Канализация  
**Элементы благоустройства объекта аренды \*\*:**  
 Электроснабжение  
 Водоснабжение  
 Канализация  
 Технический этаж

Входы в помещение:	Количество:	Номера по ситуационному плану:
С улицы отдельных:	1	1
С улицы общих:		
Со двора отдельных:		
Со двора общих:		
Через проемную:		

**Общая площадь здания (кв. м):** (заполняется при учете ПОН)  
 Общая площадь объекта учета (кв. м): 149.2  
 Общая площадь помещений(й) (части(ей)), с/лаваемого(ых) в аренду на занимаемом этаже (кв.м): 149.2 3-Н  
 Коэффициент потребительских качеств \*\*\* (кв. м):  
 Общая площадь помещений(й) (части(ей)), с/лаваемого(ых) в аренду на занимаемом этаже, с учетом коэффициента потребительских качеств \*\*\* (кв. м):  
 Общая площадь объекта аренды (кв. м): 149.2

**Примечание:**  
 Общая площадь объекта учета по сведениям Единого государственного реестра недвижимости: 149,2 кв.м  
 В 2012 году в филиал ФГБУ «ФКП Росреестр» по Санкт-Петербургу сведения о помещении были переданы для включения в Государственный кадастр недвижимости (с 01.01.2017 - Единый государственный реестр недвижимости) – верное/верные- (всужное зачеркнуть)  
 Сведения о перепланировке и т.д.  
 Характеристики и тип входа в объект аренды указаны согласно Выписке из ЕГРН №СКУВЫ/001/2022-21/2663081 от 30.11.2022. Элементы благоустройства объекта аренды указаны по состоянию на 23.03.2023.

\* не заполняется при учете периметра объекта недвижимости  
 \*\* не заполняется, если объект аренды является здание, сооружение  
 \*\*\* не заполняется, если объект аренды соответствует объекту учета

**2. Схема расположения входов.**

**3. Вспомогательные сведения о строении:**

— границы строения

**3. Ведомость координат центров входов.**

№ п/п	Характерная точка	№ вх.	Координаты центра входа		Примечание
			Х, м	У, м	
1	А	I	104524.08	82983.39	

Исполнитель: Коротеева И.Н.  
 Начальник ПИБ Южное департамента кадастровой деятельности: М.Д.Ботева  
 Дата: 06 апреля 2023 года  
 Район: Красносельский  
 И.И. Соловьева

**16.4.9. СВЕДЕНИЯ ОБ ОСУЩЕСТВЛЕНИИ ТЕХНОЛОГИЧЕСКОГО ПРИСОЕДИНЕНИЯ**

Акционерное общество «Санкт-Петербургские электрические сети»  
 г. Санкт-Петербург, п. Колтуши, д.7, лит.А, 19091, т. (812) 676 34 50, ф. (812) 676 34 67  
 «Санкт-Петербургские электрические сети»  
 Ленинградская область, г.Волхов, ул.Ильинская, д.10

**АКТ**  
**об осуществлении технологического присоединения**

№ 437/1440 от "07" 12 20 16 г.

Акционерное общество «Санкт-Петербургские электрические сети» (АО «СПб ЭС»), именуемое в дальнейшем «Сетевая организация», в лице Акционерного общества «Петродворцовая электрическая сеть» (АО «ПЭС»), действующего на основании Актенского договора от 20.10.2015 № 126/15/С, в лице главного инженера Милотина Сергея Ивановича, действующего на основании доверенности от 01.10.2015 № 390/2, с одной стороны, и

Комитет вмушественных отношений Санкт-Петербурга, в лице  
 Заместителя председателя Термана АЛЕКСАНДРА ВИКТОРОВИЧА  
 действующего на основании Дов. от 16.08.2016 № 80973-42

с другой стороны, в дальнейшем именуемые сторонами, оформили и подписали настоящий акт о нижеследующем.

Характеристики выполненного присоединения:  
 максимальная мощность **кВт/5,0кВА** по 3 (третей) категории надежности;  
 совокупная величина номинальной мощности присоединенных к электрической сети трансформаторов **кВА**.

Энергопринимающие устройства заявителя: \_\_\_\_\_ в совокупности с питающей, распределительной и групповых сетями.

№ объекта	Наименование объекта	Адрес объекта
1	Помещение	198259, г.Санкт-Петербург, проспект Ветеранов, д. 154, литера А, пом. 3-Н, цокольный этаж (полуподвал), кад. № 78:8480:0:64:1

Перечень точек присоединения:

№ объекта	Точка присоединения	Источники питания (наименование питающих линий)	Описание точки присоединения	Уровень напряжения (кВ)	Максимальная мощность (кВА)	Величина номинальной мощности присоединенных трансформаторов (кВА)	Категория надежности электроснабжения	Пределные значения коэффициента реактивной мощности (tg φ)	Устройства защиты, релейной защиты, протававариятими
1	КР-072-2 д.154, лит.А по пр. Ветеранов от ПП-072	ПС 156 ф. 411	КР-072-2 д.154, лит.А по пр. Ветеранов от ПП-072	0,38	5,0	-	3	-	-

Приборы учета (измерительные комплексы):

Точка присоединения	Прибор учета		Измерительные трансформаторы тока		Измерительные трансформаторы напряжения		
	Место установки	Тип	Класс точности	Тип	Место установки	Тип	Класс точности
КР-072-2 д.154, лит.А по пр. Ветеранов от ЦП-072							

Прочие сведения:

- Объект исключен из акта разграничения балансовой принадлежности и эксплуатационной ответственности между АО «ПЭС» и ООО «ПетербургГаз» № 1722 от 24.12.2009г.
- Акт об осуществлении технологического присоединения №69 от 21.04.2010г. аннулирован.

Справка мощности \_\_\_\_\_ - аннулируется.



Технические условия ранее присоединенных энергопринимающих устройств к электрическим сетям согласно фактической схеме электроснабжения \_\_\_\_\_.

Стороны подтверждают, что технологическое присоединение энергопринимающих устройств (энергетических установок) к электрической сети сетевой организации выполнено в соответствии с правилами и нормами.

Заявитель претензий по оказанию услуг к сетевой организации не имеет.

Подпись сторон:  
**Сетевая организация:**  
 АО «ПЭС»  
 Главный инженер \_\_\_\_\_ С.И. Милотин  
 20 16 г.

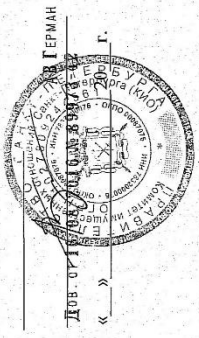
**ЗАЯВИТЕЛЬ:**  
 Комитет имущественных отношений  
 Санкт-Петербурга

## 16.4.10. АКТ ОБСЛЕДОВАНИЯ ОБЪЕКТА НЕЖИЛОГО ФОНДА ОТ 23.06.2023

  
 ПРАВИТЕЛЬСТВО САНКТ-ПЕТЕРБУРГА  
 КОМИТЕТ ПО КОНТРОЛЮ ЗА ИМУЩЕСТВОМ  
 САНКТ-ПЕТЕРБУРГА

АКТ  
 обследования объекта нежилого фонда

Санкт-Петербург 23 июня 2023 года

Обследование начато в «10» час. «42» мин.  
 Обследование окончено в «10» час. «55» мин.

На основании задания Комитета по контролю за имуществом Санкт-Петербурга от 21 июня 2023 года № 3840 сотрудниками Комитета по контролю за имуществом Санкт-Петербурга: главным специалистом отдела контроля имущества Управления контроля использования имущества южных районов Санкт-Петербурга Библиковой Л.Р.; ведущим специалистом отдела контроля имущества Управления контроля использования имущества южных районов Санкт-Петербурга Шатравной Е.В. в присутствии:

проведено обследование помещения, расположенного по адресу: Санкт-Петербург, проспект Ветеранов, дом 154, литера А, помещение 3-Н (далее – Объект).  
**Кадастровый номер Объекта:** 78:40:0008480:5372.

**Регистрационный номер Объекта (при наличии):** 0009К0094Н0001.

**Технические характеристики Объекта согласно информационным ресурсам и технической документации (при наличии):** площадь: 149,2 кв.м. Этаж: подвал. Вход: отдельный с улицы. Элементы благоустройства: электроснабжение, водоснабжение/водоотведение, теплоснабжение.

**Статус объекта культурного наследия:** сведения отсутствуют.

**Основание пользования (при наличии):** отсутствует.

**В ходе обследования проводилось:** осмотр, фотофиксация (Олимпус Tough TG-4(№ 3400590)).  
**Обследование проводилось с использованием документов технического и кадастрового учета:** выписки из ЕГРН от 30.11.2022№ КУВИ/001/2022-212663081, являющейся приложением к обращению СПб ГКУ «Имущество Санкт-Петербурга» от 02.06.2023 № 04-07-10768/23-0-0.

**Доступ:**  Обеспечен  Не обеспечен  
**Объект:**  Используется  Не используется  
**Состояние Объекта\*:**  Евростандарт  Удовлетворительное  Неудовлетворительное  
 Отличное  
 Нормальное  
**Вид использования Объекта:** не используется.  
**Пользователь:** отсутствует.

\_\_\_\_\_ Е \_\_\_\_\_

Приложение к акту обследования от 23 июня 2023 года в соответствии с заданием № 3840 от 21 июня 2023 года  
 Адрес: Санкт-Петербург, проспект Ветеранов, дом 154, литера А, помещение 3-Н

**ФОТОТАБЛИЦА**

Фото 1	
Описание:	Вид на Объект снаружи
Фото 2	
Описание:	Вход на Объект

Ответственные за проведение обследования: \_\_\_\_\_ / Бибикова Л.Р. /  
 \_\_\_\_\_ / Шатравина Е.В. /

**Перепланировка/перустройство:** не выявлены.  
**Иные лица, использующие Объект:** отсутствуют.  
**Подключение к сетям инженерного обеспечения (при наличии):**  
 водоснабжения/водоотведения  
 электроснабжения  
 газоснабжения  
 теплоснабжения

(указывается основание подключения (при наличии)\*\*)  
 (указывается основание подключения (при наличии)\*\*)  
 (указывается основание подключения (при наличии)\*\*)

**Применение контрольно-кассовой техники на Объекте:**  
 применяется  
 не применяется

**Дополнительная информация:** доступ на Объект обеспечен представителем СПб ГКУ «Жилищное агентство Красносельского района Санкт-Петербурга». В ч.п. 9 отсутствует санитарно-техническое оборудование (раковина) (фото 7).

**Выявленные нарушения:** не выявлены.

**Приложение:**  
 Фототаблица  
 Копии документов технического учета

Иное: \_\_\_\_\_

Главный специалист (подпись) / Бибикова Л.Р. /  
 (фамилия, имя, отчество)  
 Ведущий специалист (подпись) / Шатравина Е.В. /  
 (фамилия, имя, отчество)  
 (подпись) (фамилия, имя, отчество)  
 (подпись) (фамилия, имя, отчество)  
 (подпись) (фамилия, имя, отчество)

**Копия акта получена**\*\*\*  
 (ФНО правообладателя (пользователя) Объекта, его уполномоченного представителя (при наличии документов, подтверждающих полномочия))

\*\*\*Предоставляется по письменному запросу правообладателя (пользователя) Объекта, его уполномоченного представителя

\*\*В соответствии с классификацией состояния объектов, указанных в постановлении Правительства Санкт-Петербурга от 21.12.2005 № 1958 «О порядке определения базовых ставок и коэффициентов, применяемых при расчете арендной платы за объекты нежилого фонда, арендодателем которых является Санкт-Петербург»  
 \*\*Указывается на основании документов, представленных пользователем Объекта  
 \*\*\*Предоставляется по письменному запросу правообладателя (пользователя) Объекта, его уполномоченного представителя

Приложение к акту обследования от 23 июня 2023 года  
в соответствии с заданием № 3840 от 21 июня 2023 года  
Адрес: Санкт-Петербург, проспект Ветеранов, дом 154,  
литера А, помещение 3-Н



Фото 3

Описание: Вид внутри Объекта

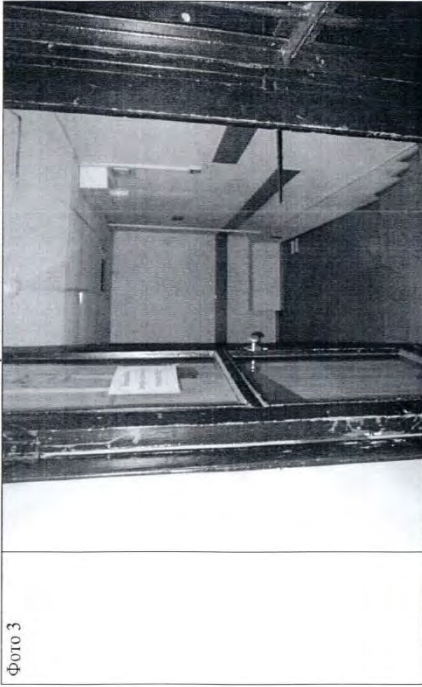

Фото 4

Описание: Вид внутри Объекта

Ответственные за проведение обследования:

 / Бибикова Л.Р. /  
 / Шадравина Е.В. /

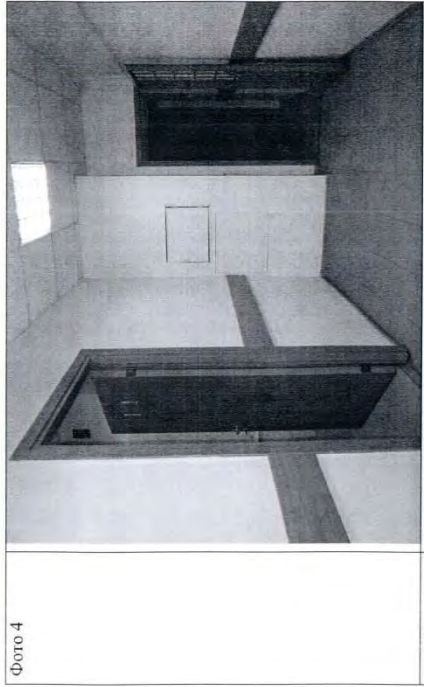
Приложение к акту обследования от 23 июня 2023 года  
в соответствии с заданием № 3840 от 21 июня 2023 года  
Адрес: Санкт-Петербург, проспект Ветеранов, дом 154,  
литера А, помещение 3-Н



Фото 5

Описание: Вид внутри Объекта



Фото 6

Описание: Вид внутри Объекта

Ответственные за проведение обследования:

 / Бибикова Л.Р. /  
 / Шадравина Е.В. /

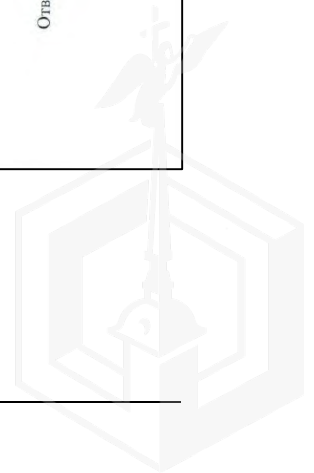



Приложение к акту обследования от 23 июня 2023 года в соответствии с заданием № 3840 от 21 июня 2023 года  
Адрес: Санкт-Петербург, проспект Ветеранов, дом 154, литера А, помещение 3-Н



Фото 7

Описание: Вид внутри Объекта



Фото 8

Описание: Вид внутри Объекта

\_\_\_\_\_  
/ Бибикова Л.Р. /  
Шатравина Е.В. /

Ответственные за проведение обследования:

Приложение к акту обследования от 23 июня 2023 года в соответствии с заданием № 3840 от 21 июня 2023 года  
Адрес: Санкт-Петербург, проспект Ветеранов, дом 154, литера А, помещение 3-Н



Фото 9

Описание: Вид внутри Объекта



Фото 10

Описание: Вид внутри Объекта

\_\_\_\_\_  
/ Бибикова Л.Р. /  
Шатравина Е.В. /

Ответственные за проведение обследования:

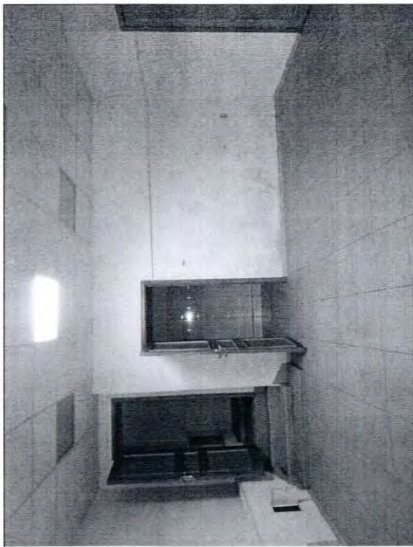

Приложение к акту обследования от 23 июня 2023 года  
в соответствии с заданием № 3840 от 21 июня 2023 года  
Адрес: Санкт-Петербург, проспект Ветеранов, дом 154,  
литера А, помещение 3-Н



Фото 11

Описание: Вид внутри Объекта



Фото 12

Описание: Вид внутри Объекта

Ответственные за проведение обследования:  
*М.И. Бибикова* / Бибикова Л.Р. /  
*Е.В. Шагравина* / Шагравина Е.В. /

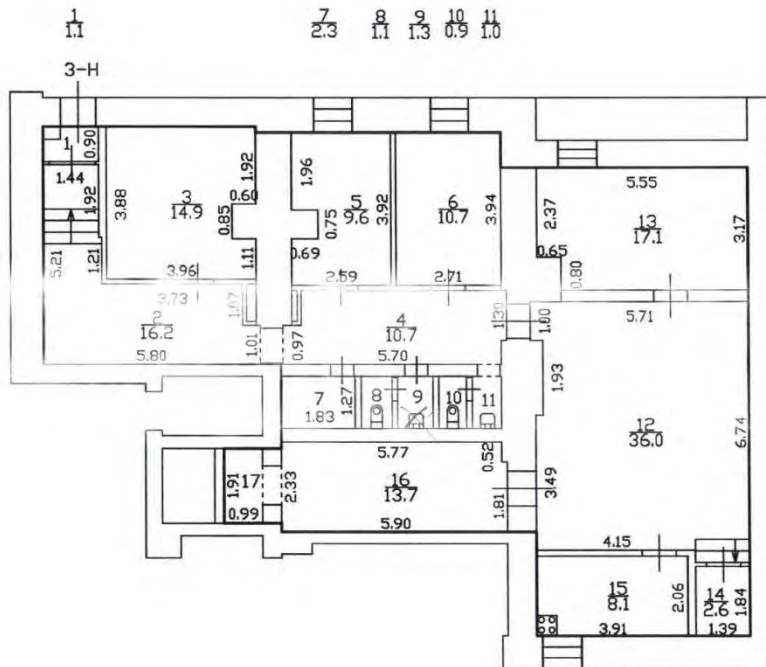

h=3.00  
-h=0.55

