

ПРАВИТЕЛЬСТВО САНКТ- ПЕТЕРБУРГА  
КОМИТЕТ ИМУЩЕСТВЕННЫХ ОТНОШЕНИЙ САНКТ-ПЕТЕРБУРГА

РЕШЕНИЕ

о проведении аукциона на право заключения договора аренды объекта нежилого фонда,  
находящегося в государственной собственности Санкт-Петербурга

от 19.07.2024

№ 05-25-30411/24-0-0

В соответствии с распоряжением Комитета имущественных отношений Санкт-Петербурга от 31.07.2019 № 127-р «О проведении аукционов на право заключения договоров аренды объектов нежилого фонда, находящихся в государственной собственности Санкт-Петербурга»:

1. Провести торги в форме аукциона на право заключения договора аренды объекта нежилого фонда (далее – Аукцион), находящегося в государственной собственности Санкт-Петербурга (далее – Объект), расположенного по адресу: Санкт-Петербург, Лиговский пр., д. 135, литера А, пом. 2-Н.

Район Санкт-Петербурга: Центральный

Кадастровый номер: 78:31:0001707:2494

Этаж: 1

Общая площадь: 102,3 кв.м

Входы: 1 отдельных с улицы, 1 общий с улицы, 1 отдельный со двора

Элементы благоустройства: электроснабжение, отопление, водоснабжение, канализация

Целевое назначение: нежилое

2. Акционерному обществу «Фонд имущества Санкт-Петербурга» обеспечить организацию Аукциона.

3. Проведение Аукциона осуществляется в электронной форме.

4. Установить, что:

4.1. Договор аренды Объекта заключается на 10 лет.

4.2. Начальная цена составляет 2 100 000.00 (два миллиона сто тысяч рублей) (без учета НДС).

5. Ограничения, обременения в отношении Объекта, определяемые в соответствии с заключениями уполномоченных исполнительных органов государственной власти и сведениями

из Единого государственного реестра недвижимости: Объект находится в здании, которое является выявленным объектом культурного наследия «Дом П.А. Сальникова».

6. Информация о наличии (отсутствии) перепланировок/переустройства Объекта, не согласованных в установленном порядке: самовольная перепланировка, переустройство.

7. Информация о наличии (отсутствии) технологического присоединения энергопринимающих устройств, необходимых для электроснабжения Объекта к электрическим сетям: 15 кВт.

8. Участниками Аукциона могут являться только физические лица, не являющиеся индивидуальными предпринимателями и применяющие специальный налоговый режим «Налог на профессиональный доход», субъекты малого и среднего предпринимательства, имеющие право на поддержку органами государственной власти и органами местного самоуправления в соответствии с частями 3 и 5 статьи 14 Федерального закона от 24.07.2007 № 209-ФЗ «О развитии малого и среднего предпринимательства в Российской Федерации», или организации, образующие инфраструктуру поддержки субъектов малого и среднего предпринимательства.

Заместитель  
председателя Комитета

ДОКУМЕНТ ПОДПИСАН  
ЭЛЕКТРОННОЙ ПОДПИСЬЮ

Сертификат 30A938D147CAB513E536F99D7AA574DC  
Владелец Федоров Кирилл Валентинович  
Действителен с 15.06.2023 по 07.09.2024

К.В.Фёдоров

# СПРАВКА ДЛЯ РАСЧЕТА АРЕНДНОЙ ПЛАТЫ



## 1. Сведения об объекте.

Адрес объекта:

Район	Центральный	Улица	Лиговский проспект	
Номер дома	135	Корпус	Литера	А

Описательный адрес (угловых и сквозных строений):

Лиговский проспект, дом 135

Тип здания:

- Капитальное  
 Капитальное деревянное

Тип объекта аренды:

- |  |  |
|--|--|
| <input type="checkbox"/> здание                  | <input type="checkbox"/> часть здания          |
| <input type="checkbox"/> сооружение              | <input type="checkbox"/> часть сооружения      |
| <input checked="" type="checkbox"/> помещение(я) | <input type="checkbox"/> часть(и) помещения(й) |

Номер объекта учета \*:

Номер помещения(й) (части(ей)), сдаваемого(ых) в аренду \*\*:

2-Н	2-Н
-----	-----

Занимаемые этажи:

- 1-й этаж  
 2-й этаж (с лифтом)  
 2-й этаж (без лифта)  
 Выше 2-го (с лифтом)  
 Выше 2-го (без лифта)  
 Подвал (с заглублением до 1.5 м включительно)  
 Подвал (с заглублением более 1.5 м)  
 Цоколь (с заглублением до 0.5 м включительно)  
 Цоколь (с заглублением более 0.5 м)

Элементы благоустройства здания:

- Электроснабжение  
 Водоснабжение  
 Отопление  
 Канализация

Элементы благоустройства объекта учета \*:

- Электроснабжение  
 Водоснабжение  
 Отопление  
 Канализация

Элементы благоустройства объекта аренды \*\*:

- |  |   |
|--|---|
| <input checked="" type="checkbox"/> Электроснабжение | <input checked="" type="checkbox"/> Водоснабжение |
| <input checked="" type="checkbox"/> Отопление        | <input checked="" type="checkbox"/> Канализация   |

Технический этаж

Входы в помещение:

Количество:                      Номера по ситуационному плану:

С улицы отдельных:	1	4
С улицы общих:	1	5
Со двора отдельных:	1	6
Со двора общих:		
Через проходную:		

Общая площадь здания (кв. м):  
 (заполняется при учете ПОН)

Общая площадь объекта учета (кв. м):

Общая площадь помещения(й) (части(ей)),  
 сдаваемого в аренду на занимаемом этаже (кв.м):

Коэффициент потребительских качеств \*\*\*:

Общая площадь помещения(й) (части(ей)), сдаваемого(ых) в  
 аренду на занимаемом этаже,

с учетом коэффициента потребительских качеств \*\*\*(кв. м):

Общая площадь объекта аренды (кв.м):

102.3	
102.3	2-Н
102.3	

Примечание:

Общая площадь объекта учета по сведениям Единого государственного реестра недвижимости: 102.3 кв.м

В 2012 году в филиал ФГБУ «ФКП Росреестра» по Санкт-Петербургу сведения о помещении были переданы для включения в Государственный кадастр недвижимости (с 01.01.2017 - Единый государственный реестр недвижимости) – верно/неверно- (ненужное зачеркнуть)

Сведения о перепланировке и т.д.

Характеристики объекта и тип входа в объект аренды указаны согласно Выписке из ЕГРН от 10.08.2023

№ КУВИ-001/2023-182452537 на основании обращения СПб ГКУ "Имущество Санкт-Петербурга" от 11.08.2023

№ 04-10-16311/23-0-0. Элементы благоустройства объекта аренды указаны по состоянию на 18.08.2023.

\* не заполняется при учете первичного объекта недвижимости

\*\* не заполняется, если объектом аренды является здание, сооружение

\*\*\* не заполняется, если объект аренды соответствует объекту учета

Схема расположения входов.

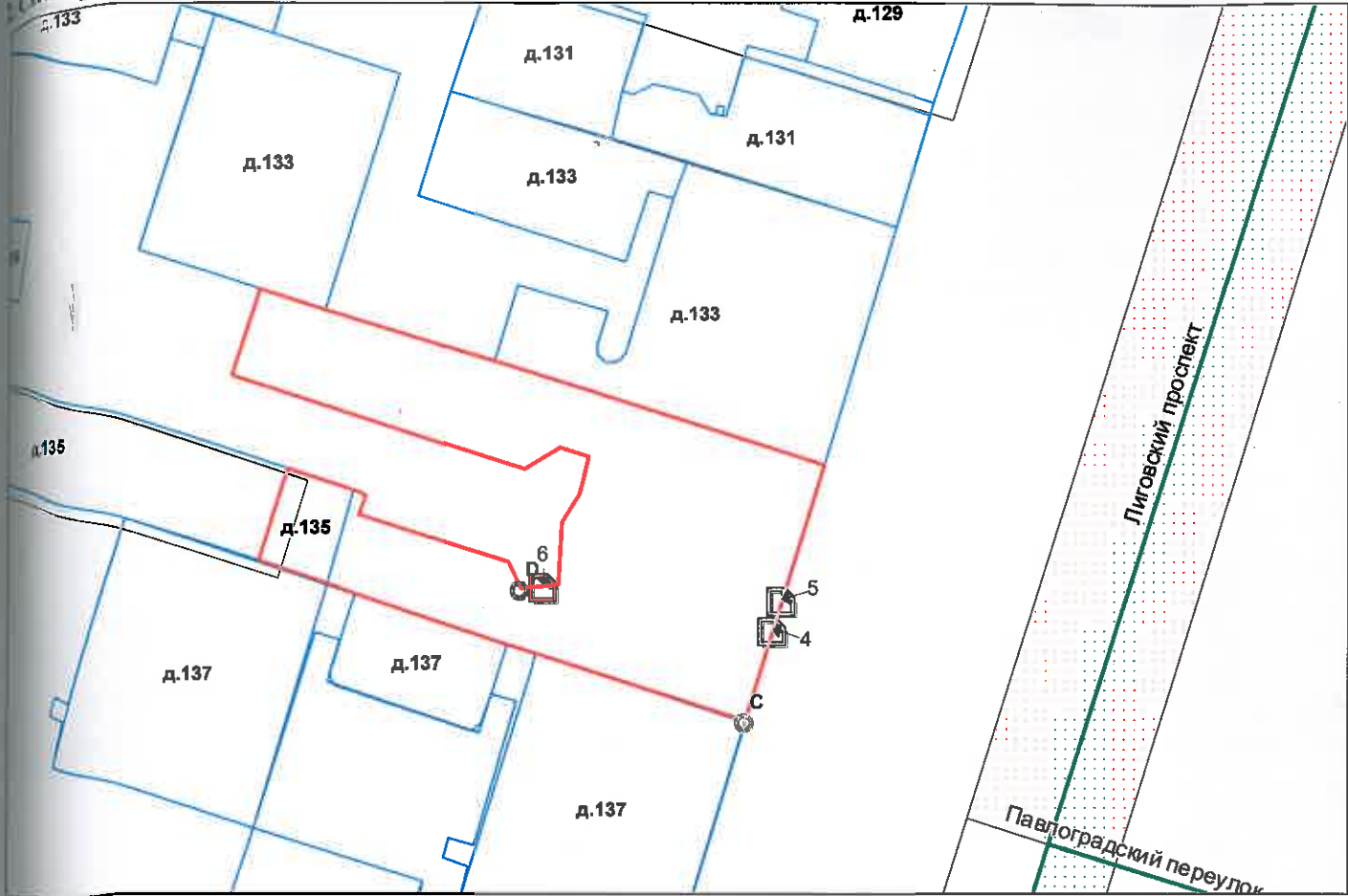

- границы строения

Дополнительные сведения о строении:

3. Ведомость координат центров входов.

№ п/п	Характерная точка	№ вх.	Координаты центра входа		Примечание
			X, м	Y, м	
1	С	4	115733.54	92239.12	
2	С	5	115734.26	92241.41	
3	Д	6	115716.40	92242.40	

Исполнитель: Попкова В.Н.  
 Начальник ПИБ Центральное  
 управления кадастровой  
 службы:  
 Дата: 18 августа 2023 года

*Попкова*  
 В.Б.Митичева

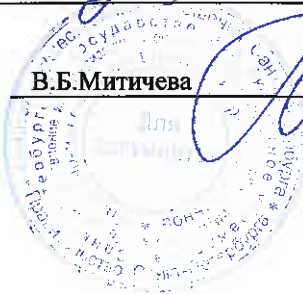

Район: Центральный



Всего пронумеровано и  
процессуально 2 листа(ов)  
« 18 » 08 2023 г.  
Начальник ЦИБ Центральное  
Департамента кадастровой  
деятельности В.Б. Митичев:





ПАО «Ленэнерго»

№

196778

ЛЕНЭНЕРГО  
ОБЩЕСТВО С ОГРАНИЧЕННОЙ ОТВЕТСТВЕННОСТЬЮ

*Мещеряков*

**ПУБЛИЧНОЕ АКЦИОНЕРНОЕ ОБЩЕСТВО  
ЭНЕРГЕТИКИ И ЭЛЕКТРИФИКАЦИИ «ЛЕНЭНЕРГО»**

площадь Конституции, д. 1, Санкт-Петербург, 196247

тел.: 8 (800) 700-14-71, факс: 8 (812) 494-32-54, e-mail: office@lenenergo.ru, горячая линия: 8 (812) 494-31-71

**А К Т**

**об осуществлении технологического присоединения**

№ СТ-41581

от «24» 05 2016 г.

Публичное акционерное общество энергетики и электрификации «Ленэнерго»,  
(полное наименование сетевой организации)

именуемое в дальнейшем сетевой организацией, в лице

Исполняющего обязанности заместителя директора по реализации и развитию услуг филиала  
Публичного акционерного общества энергетики и электрификации «Ленэнерго» «Кабельная сеть»  
Калинина Вячеслава Андреевича,

(должность, Ф.И.О. лица – представителя сетевой организации)

действующего на основании

доверенности № 216-16 от 11.05.2016 г.,  
(устава, доверенности, иных документов)

с одной стороны, и

Комитет имущественных отношений Санкт-Петербурга,

(полное наименование заявителя – юридического лица, Ф.И.О. заявителя – физического лица)

именуемая в дальнейшем заявителем с другой стороны, вместе именуемые сторонами, оформили и подписали  
настоящий акт о нижеследующем.

Характеристики выполненного присоединения:

максимальная мощность: **15 (пятнадцать) кВт**, с учетом опосредованно присоединенных энергопринимающих  
устройств субабонентов;

Энергопринимающие устройства заявителя: **ВРУ объекта в совокупности с питающей, распределительной и  
групповой сетями.**

№ объекта	Наименование объекта	Адрес объекта
1	Нежилое помещение	Санкт-Петербург, Лиговский пр., д. 135, лит. А, пом. 2Н, площадь 102,3 кв.м.

Перечень точек присоединения:

№ объекта	Точка присоединения	Источник питания (наименование питающих линий)	Описание точки присоединения	Уровень напряжения (кВ)	Максимальная мощность (кВт)	Категория надежности электроснабжения	Пределное значение коэффициента реактивной мощности (tg φ)	Устройства защиты, релейной защиты, противоаварийной и режимной автоматики
1	РУ-0,4 кВ к/к №231 (через распределительную дома)	ЦТЭЦ ЭС-1 (РТП 392, ТП 616, ф.1-03, ф.1-14, ф.1-18)	Контактные соединения коммутационного аппарата 0,4 кВ кабельного киоска №231 и кабельных конечников кабельной линии 0,4 кВ, отходящей в сторону ГРЩ дома № 135, лит. А по Лиговскому пр. (через распределительную сеть дома)	0,4	15	3	0,35	-

Приборы учета (измерительные комплексы):

№ объекта	Точка присоединения	Приборы учета			Измерительные трансформаторы тока			Измерительные трансформаторы напряжения		
		Место установки	Тип	Класс точности	Место установки	Тип	Класс точности	Место установки	Тип	Класс точности
	Учет электроэнергетики организован в соответствии с требованиями раздела X Основных положений функционирования розничных рынков, утвержденных Постановлением Правительства РФ № 442 от 04.05.2012 г.									

Прочие сведения:

Акт об осуществлении технологического присоединения №14-10373 (рег. №151793 от 19.05.2015 г.) - аннулировать.

Технические условия ранее присоединенных энергопринимающих устройств к электрическим сетям согласно фактической схеме электроснабжения № 15-41581-КС-СТП

Стороны подтверждают, что технологическое присоединение энергопринимающих устройств (энергетических установок) к электрической сети сетевой организации выполнено в соответствии с правилами и нормами. Заявитель претензий по оказанию услуг к сетевой организации не имеет.

Подписи сторон:

**Сетевая организация:**  
ПАО «Ленэнерго»

**Заявитель:**  
Комитет имущественных отношений Санкт-Петербурга  
**ЗАМЕСТИТЕЛЬ ПРЕДСЕДАТЕЛЯ КОМИТЕТА ИМУЩЕСТВЕННЫХ ОТНОШЕНИЙ СПб**

Исполняющий обязанности заместителя директора по реализации и развитию услуг филиала Публичного акционерного общества «Ленэнерго» («Кабельная сеть»)



/Калинин В.А./



Дов. № 15-41581-ЦР-42



## ПУБЛИЧНОЕ АКЦИОНЕРНОЕ ОБЩЕСТВО ЭНЕРГЕТИКИ И ЭЛЕКТРИФИКАЦИИ «ЛЕНЭНЕРГО»

площадь Конституции, д. 1, Санкт-Петербург, 196247

тел.: 8 (800) 700-14-71, факс: 8 (812) 494-32-54, e-mail: office@lenenergo.ru, горячая линия: 8 (812) 494-31-71

### ТЕХНИЧЕСКИЕ УСЛОВИЯ

**ранее присоединенных энергопринимающих устройств к электрическим сетям согласно фактической схеме электроснабжения**

заявка № 15-41581-КС-СТП от 2016г.

Заявитель: Комитет имущественных отношений Санкт-Петербурга

1. Наименование энергопринимающих устройств заявителя: ВРУ нежилого помещения в совокупности с питающей, распределительной и групповой сетями.

2. Наименование и местонахождение объекта энергопринимающих устройств заявителя: нежилое помещение; г. Санкт-Петербург, Лиговский пр., д. 135, лит. А, пом. 2Н, площадь 102,3 кв.м.

3. Максимальная мощность, присоединенных энергопринимающих устройств заявителя составляет: 15 кВт.

4. Категория надежности: третья.

Электроприемники третьей категории: 15 кВт

5. Класс напряжения электрических сетей, к которым осуществлено технологическое присоединение: 0,4 кВ  
6. Точка присоединения и максимальная мощность энергопринимающих устройств по каждой точке присоединения к электрической сети: Контактные соединения коммутационных аппаратов РУ 0,4 кВ кабельного киоска №231 и кабельных наконечников кабельной линии 0,4 кВ, отходящей в сторону ГРЩ дома № 135, лит. А по Лиговскому пр. (через распределительную сеть дома).

7. Источник питания: ЦТЭЦЭС-1, ф. 1-03,1-14,1-18 (РТП 392,ТП 616).

8. Требования к устройствам релейной защиты, регулированию реактивной мощности, противоаварийной и режимной автоматике, телемеханике, связи, изоляции и защите от перенапряжения, устройствам, обеспечивающим контроль величины максимальной мощности: **в соответствии с ПУЭ и другими нормативными документами.**

9. Требования к измерительному комплексу электрической энергии:

9.1. Требования к счетчикам электроэнергии:

Счетчики электроэнергии должны соответствовать требованиям законодательства Российской Федерации об обеспечении единства измерений, соответствовать требованиям ГОСТ 52322-2005, ГОСТ 52323-2005 «Статические счетчики ватт-часов активной энергии переменного тока» и иметь:

- Класс точности 1,0 и выше.  
(Постановление Правительства Российской Федерации № 442 от 4.05.2012 г.);
- Пломбы государственной поверки на вновь устанавливаемых трехфазных счетчиках с давностью не более 12 месяцев для однофазных не более 24 месяцев (ПУЭ 6 издание Глава 1.5.);
- Свидетельство об утверждении типа средств измерений, паспорт на прибор учета, действующее свидетельство о поверке.

9.2. Требования к измерительным трансформаторам тока

Трансформаторы тока при новом строительстве и реконструкции энергообъектов устанавливаются в каждую фазу. Трансформаторы должны соответствовать ГОСТ 7746-2001 и иметь:

- Свидетельство об утверждении типа средств измерений, действующие свидетельства о поверке.
- Класс точности измерительных обмоток 0,5S и выше.

Защиту от несанкционированного доступа выводов измерительных обмоток.

### 9.3. Требования к месту установки:

Приборы учета подлежат установке на границах балансовой принадлежности объектов электроэнергетики (энергопринимающих устройств) смежных субъектов розничного рынка (Постановление Правительства Российской Федерации № 442 от 4.05.2012 г.).

При невозможности установки на границах балансовой принадлежности приборы учета электроэнергии должны обеспечивать передачу информации в центр сбора и обработки данных ПАО «Ленэнерго» (ПК «Пирамида 2000»).

### 9.4. Требования к монтажу:

В соответствии с ПУЭ 6 и 7 издания, в том числе Глава 1.5., Глава 1.7., Раздел 3, Глава 7.1. Все вводные автоматы, рубильники, предохранители, клеммные и переходные колодки находящиеся до счетчиков, должны иметь техническую возможность для опломбирования. Все шины и механические соединения, находящиеся до измерительных трансформаторов тока, должны быть закрыты изоляционными панелями с возможностью их опломбирования.

### 9.5. Требования к сдаче приборов учета в эксплуатацию:

Разработать и согласовать проектную документацию на организацию учета электроэнергии в части метрологических характеристик прибора учета, в том числе его класса точности, типа, срока очередной поверки, места установки существующих приборов учета, предлагаемые места установки прибора учета, схемы подключения прибора учета и иных компонентов измерительных комплексов и систем учета электрической энергии при мощности объекта свыше 40 кВт или однолинейную схему электроснабжения – при мощности объекта до 40 кВт со Службой реализации услуг и учета электроэнергии филиала ПАО «Ленэнерго» «Кабельная сеть».

После выполнения работ направить в филиал ПАО «Ленэнерго» «Кабельная сеть» заявку на оформление Актов допуска прибора учета в эксплуатацию (Постановление Правительства Российской Федерации № 442 от 4.05.2012 г.).

При наличии в электроустановке нескольких узлов учета, данные которых подлежат передаче в ЦСОД ПАО «Ленэнерго», оборудование по учету электроэнергии, передаче данных и организация канала должны быть определены проектом.

Технологическое присоединение энергопринимающих устройств (энергетических установок) к электрической сети Сетевой организации должно быть выполнено в соответствии с действующими правилами и нормами.

Настоящие технические условия составлены в двух экземплярах и приобретают законную силу с момента их подписания и регистрации в ПАО «Ленэнерго».

**После оформления Акта допуска прибора учета в эксплуатацию обратиться в ПАО «Ленэнерго» для получения Акта об осуществлении технологического присоединения.**

От ПАО «Ленэнерго»:



От:







ПРАВИТЕЛЬСТВО САНКТ-ПЕТЕРБУРГА  
КОМИТЕТ ПО КОНТРОЛЮ ЗА ИМУЩЕСТВОМ  
САНКТ-ПЕТЕРБУРГА

**АКТ**  
**обследования объекта нежилого фонда**

Санкт-Петербург

«26» декабря 2023 года

Обследование начато в «11» ч. «40» мин.  
Обследование окончено в «12» ч. «00» мин.

На основании задания Комитета по контролю за имуществом Санкт-Петербурга от «22» декабря 2023 г. № 9670 сотрудниками Комитета по контролю за имуществом Санкт-Петербурга Управления контроля использования имущества центральных районов Санкт-Петербурга: ведущим специалистом отдела контроля имущества Козловым Д.В.; главным специалистом отдела контроля имущества Тюкленковой Е.В.

в присутствии: \_\_\_\_\_

проведено обследование здания (части здания), помещения (части помещения), сооружения, прочих составляющих здания (сооружения), расположенного по адресу: Санкт-Петербург, Лиговский проспект, дом 135, литера А, помещение 2-Н (далее – Объект).

**Кадастровый номер Объекта:** 78:31:0001707:2494

**Реестровый номер Объекта (при наличии):** 0021K0932H0001.

**Технические характеристики Объекта согласно информационным ресурсам и технической документации (при наличии):** Площадь: 102.3 кв.м. Этаж: 1. Вход: отдельный со двора, отдельный с улицы, общий с улицы. Элементы благоустройства: электроснабжение, отопление, водоснабжение, канализация.

**Статус объекта культурного наследия:** выявленный объект культурного наследия «Дом П.А. Сальникова».

**Основание пользования (при наличии):** отсутствует.

**В ходе обследования проводилось:** осмотр, фотофиксация.

**Обследование проводилось с использованием документов технического и кадастрового учета:** плана, содержащегося в выписке из Единого государственного реестра недвижимости об основных характеристиках и зарегистрированных правах на объект недвижимости от 05.10.2023 (далее – План).

**В результате проведения обследования установлено:**

**Доступ:**

Обеспечен

Не обеспечен

В

**Объект:**

Используется

Не используется

**Состояние Объекта\*:**

Евростандарт

Отличное

Нормальное

Удовлетворительное

Неудовлетворительное

**Вид использования Объекта: -**

**Пользователь: -**

**Перепланировка/переустройство:**

- демонтированы перегородки между ч.п. 1 и 2, оборудованы новые (фото № 6);

- демонтированы перегородки между ч.п. 4-8, оборудованы новые, установлено дополнительное сантехническое оборудование (раковины, унитаз) (фото № 7-14).

**Иные лица, использующие Объект: -**

**Подключение к сетям инженерного обеспечения (при наличии):**

электроснабжения \_\_\_\_\_

водоснабжения/водоотведения \_\_\_\_\_

(указывается основание подключения (при наличии)\*\*

(указывается основание подключения (при наличии)\*\*

газоснабжения \_\_\_\_\_

теплоснабжения \_\_\_\_\_

(указывается основание подключения(при наличии)\*\*

(указывается основание подключения(при наличии)\*\*

**Применение контрольно-кассовой техники на Объекте:**

применяется

не применяется

**Дополнительная информация:**

Доступ на Объект обеспечен сотрудником обслуживающей организации.

В отношении Объекта в Едином государственном реестре недвижимости зарегистрировано право государственной собственности Санкт-Петербурга № 702702.1 от 05.11.1999.

**Выявленные нарушения: -**

Фототаблица

Копии документов технического учета

**Иное:** сведения ИТС «Аренда», выписка из ЕГРН на 4 л. в 1 экз.

Ведущий специалист  
(должность лица, проводившего обследование)

(подпись)

Козлов Д.В.  
(фамилия, имя отчество)

Главный специалист  
(должность лица, проводившего обследование)

(подпись)

Тюкленкова Е.В.  
(фамилия, имя отчество)

(должность лица, присутствующего при проведении обследования)

(подпись)

(фамилия, имя, отчество)

Копия акта получена\*\*\*

(ФИО, правообладателя (пользователя) Объекта, его уполномоченного представителя (при наличии документов, подтверждающих полномочия))

\* В соответствии с классификацией состояния объектов, указанных в постановлении Правительства Санкт Петербурга от 21.12.2005 № 1958 «О порядке определения базовых ставок и коэффициентов, применяемых при расчете арендной платы за объекты нежилого фонда, арендодателем которых является Санкт Петербурга»



\*\*Указывается на основании документов, представленных пользователем Объекта

\*\*\* Предоставляется по запросу заинтересованного лица



Приложение к Акту обследования от 26.12.2023  
в соответствии с заданием от 22.12.2023 № 9670.  
Адрес: Санкт-Петербург, Лиговский проспект, дом 135,  
литера А, помещение 2-Н

## ФОТОТАБЛИЦА

Фото № 1	
Описание:	Адресный ориентир
Фото № 2	
Описание:	Вход в Объект

Ведущий специалист \_\_\_\_\_

Главный специалист \_\_\_\_\_



Козлов Д.В.

Тюкленкова Е.В.

Фото № 3

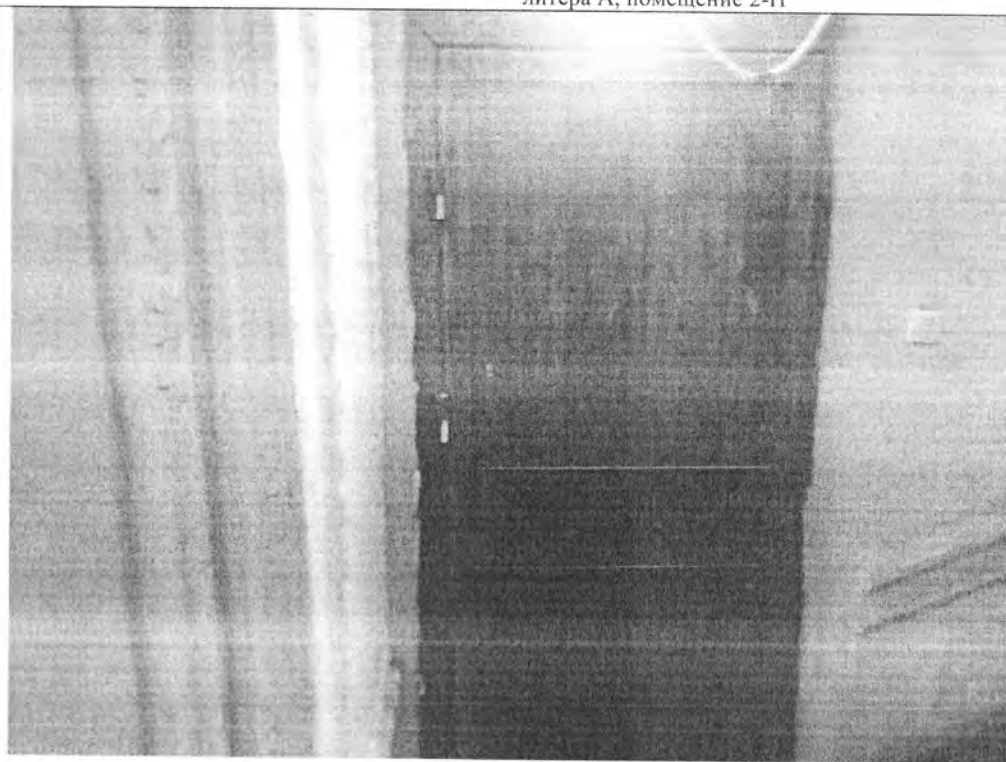

Описание:

Вход в Объект

Фото № 4



Описание:

Вход в Объект

Ведущий специалист \_\_\_\_\_

Главный специалист \_\_\_\_\_

  
Козлов Д.В.

  
Тюкленкова Е.В.

Фото № 5



Описание:

Внутри Объекта

Фото № 6



Описание:

Внутри Объекта

Ведущий специалист \_\_\_\_\_

Главный специалист \_\_\_\_\_

 Козлов Д.В.

 Тюкленкова Е.В.

Фото № 7

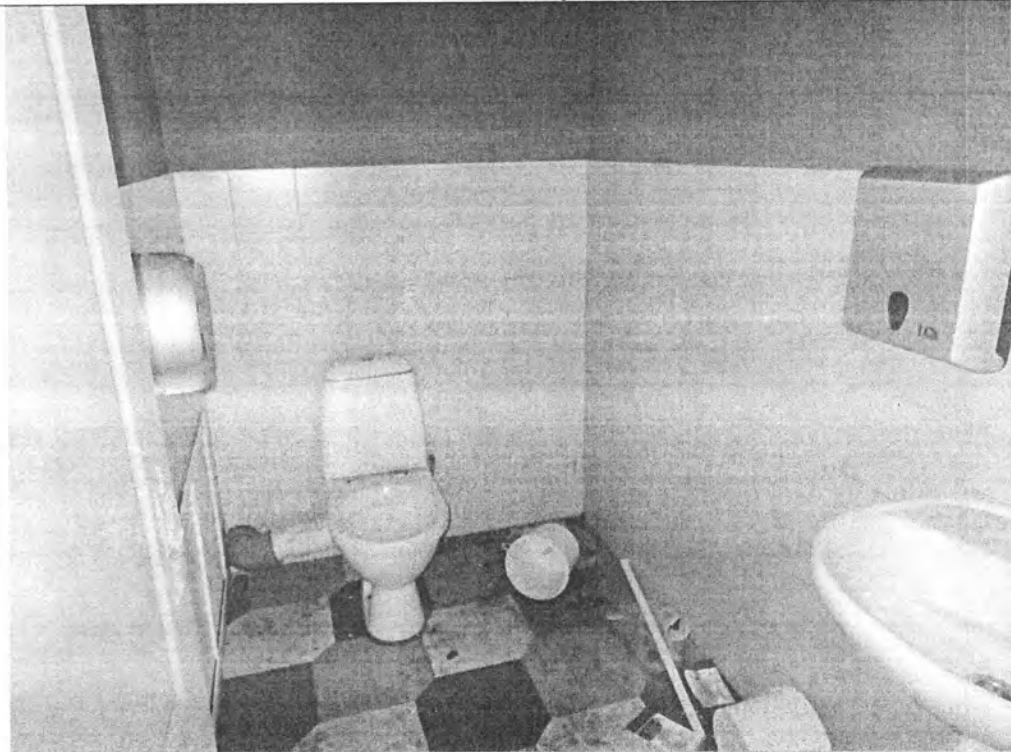

Описание:

Внутри Объекта

Фото № 8

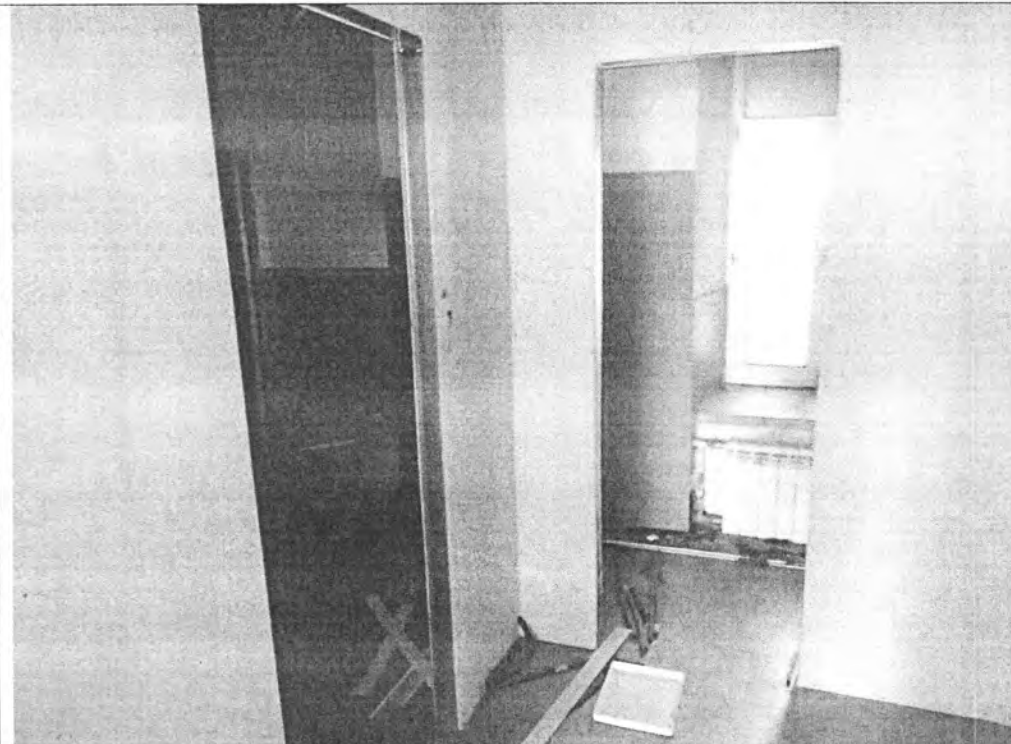

Описание:

Внутри Объекта

Ведущий специалист \_\_\_\_\_

Главный специалист \_\_\_\_\_

Козлов Д.В.

Тюкленкова Е.В.



Фото № 9

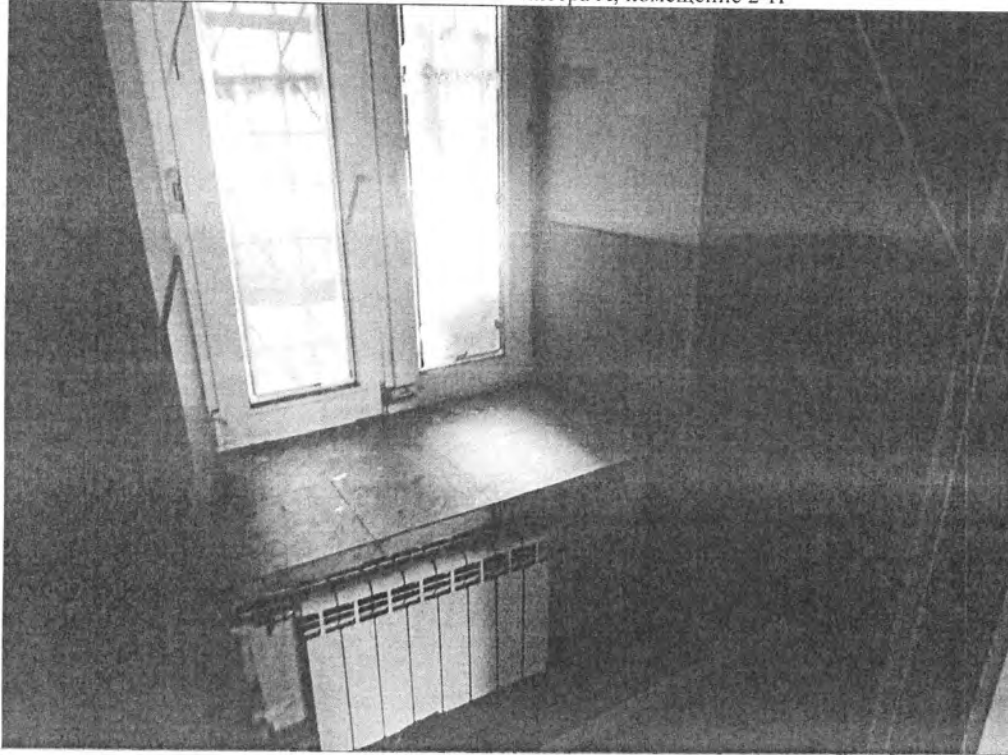

Описание:

Внутри Объекта

Фото № 10



Описание:

Внутри Объекта

Ведущий специалист \_\_\_\_\_

Главный специалист \_\_\_\_\_

  
Козлов Д.В.

  
Тюкленкова Е.В.



Фото № 11

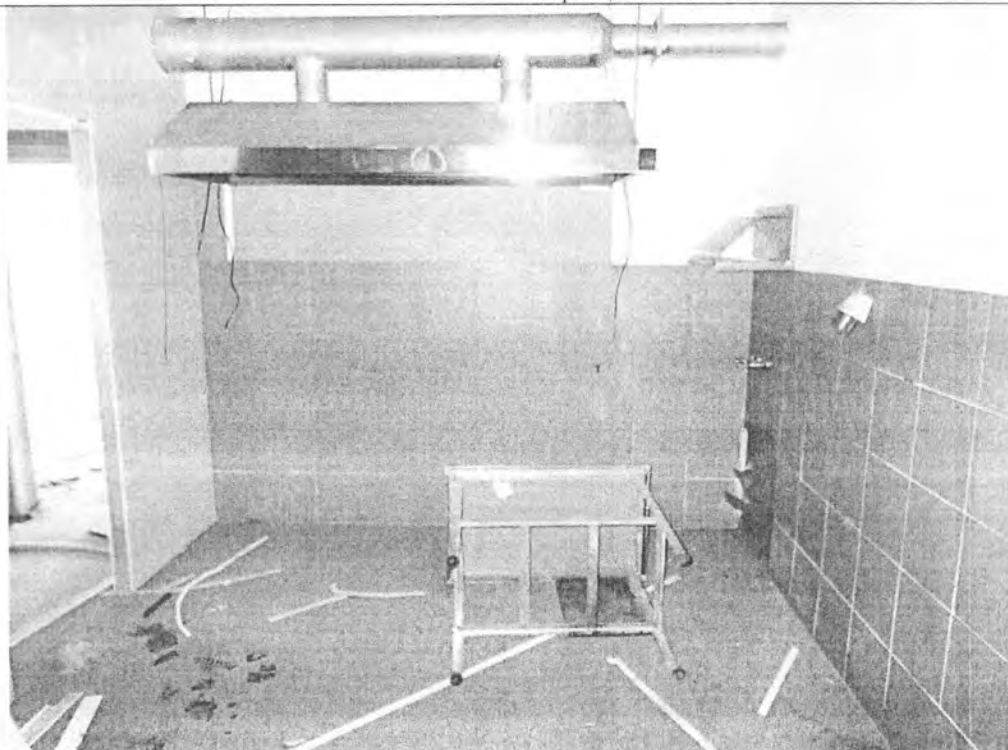

Описание:

Внутри Объекта

Фото № 12

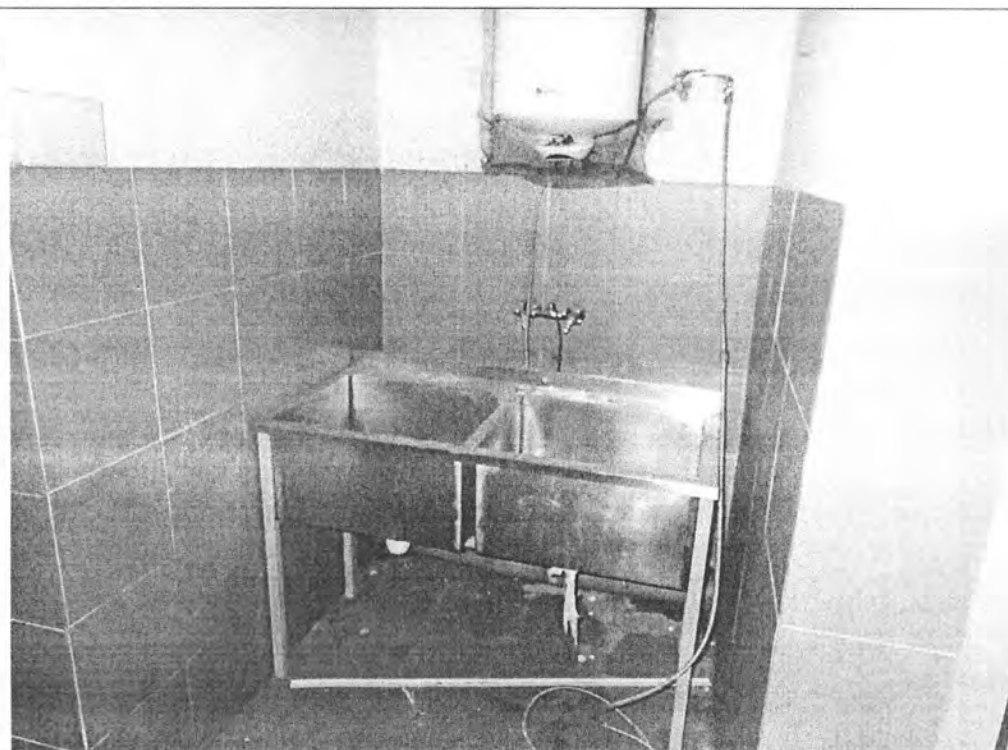

Описание:

Внутри Объекта

Ведущий специалист \_\_\_\_\_

Главный специалист \_\_\_\_\_

Козлов Д.В.

Тюкленкова Е.В.



Фото № 13

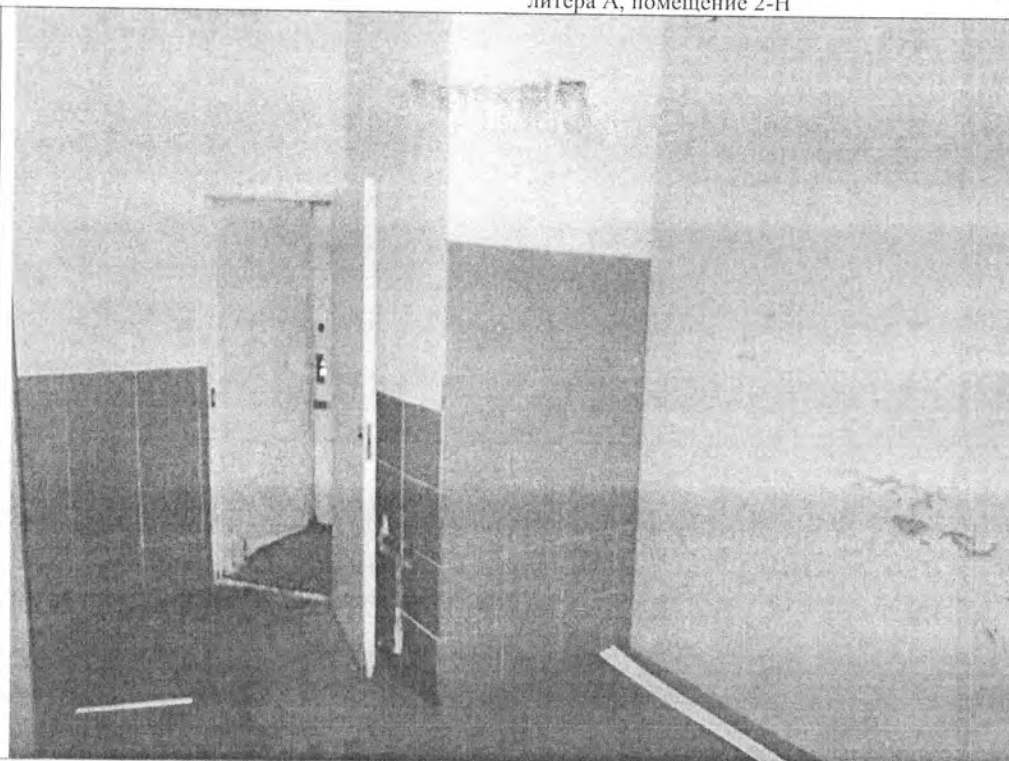

Описание: Внутри Объекта

Фото № 14

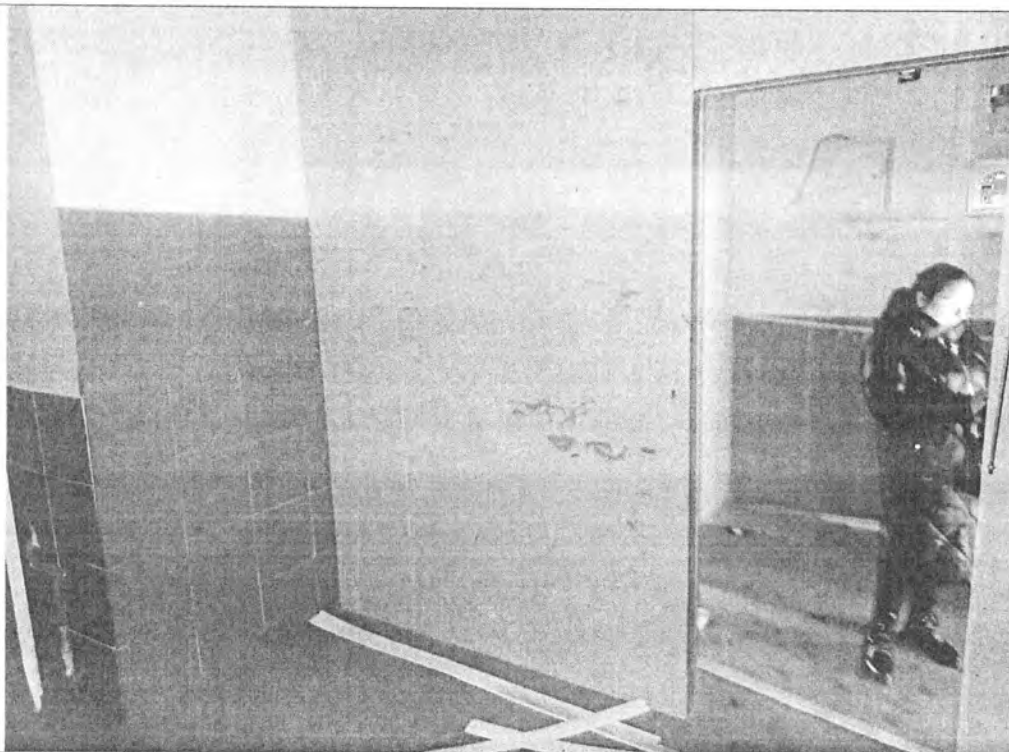

Описание: Внутри Объекта

Ведущий специалист \_\_\_\_\_

Главный специалист \_\_\_\_\_

 Козлов Д.В.

 Тюкленкова Е.В.

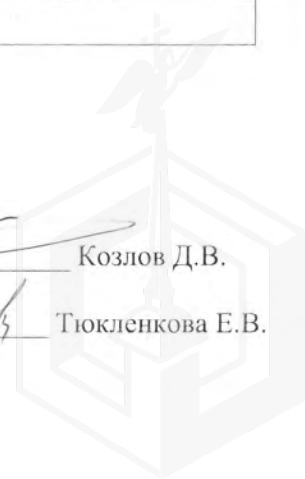

## ФОТОТАБЛИЦА

Фото № 1	
Описание:	Адресный ориентир
Фото № 2	
Описание:	Вход в Объект

Ведущий специалист \_\_\_\_\_

Козлов Д.В.

Главный специалист \_\_\_\_\_

Тюкленкова Е.В.



Фото № 3	
Описание:	Вход в Объект
Фото № 4	
Описание:	Вход в Объект

Ведущий специалист \_\_\_\_\_

Козлов Д.В.

Главный специалист \_\_\_\_\_

Тюкленкова Е.В.



Фото № 5	 A wide-angle photograph of an empty room. The floor is covered in a black and white checkered tile pattern. On the left wall, there is a large black and white graffiti drawing of a character's face with a wide, toothy grin. Below the face, the letters 'RGT' and the number '35.' are written in a stylized font. To the left of the character, there is some red graffiti that appears to say '30/100...'. In the background, there are two dark doorways and a long, silver, cylindrical ventilation duct mounted on the ceiling. The room appears to be in a state of disrepair or renovation.
Описание:	Внутри Объекта
Фото № 6	 A photograph showing a close-up of a wall with a large black and white graffiti drawing of a character's face with large eyes and a wide smile. Below the face, the word 'EXDU' is written in a stylized font. To the right, there is a window with a view of a city street. The window frame and the wall around it are covered in various graffiti tags and drawings. A radiator is visible under the window. The floor is the same checkered tile pattern as in the previous photo.
Описание:	Внутри Объекта

Ведущий специалист \_\_\_\_\_

Козлов Д.В.

Главный специалист \_\_\_\_\_

Тюкленкова Е.В.



Фото № 7	
Описание:	Внутри Объекта
Фото № 8	
Описание:	Внутри Объекта

Ведущий специалист \_\_\_\_\_

Козлов Д.В.

Главный специалист \_\_\_\_\_

Тюкленкова Е.В.



Фото № 9	 A photograph showing a window with a white frame and a radiator below it. The room appears to be a storage area or a small room with dark walls and a dark floor.
Описание:	Внутри Объекта
Фото № 10	 A photograph of a bathroom. It features a white sink on the left, a white toilet in the center, and a shower area on the right. The walls are light blue and white, and the floor is dark.
Описание:	Внутри Объекта

Ведущий специалист \_\_\_\_\_

Козлов Д.В.

Главный специалист \_\_\_\_\_

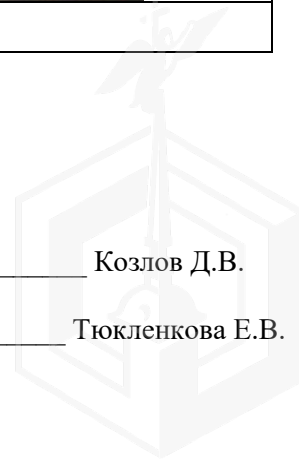
Тюкленкова Е.В.



Фото № 11	
Описание:	Внутри Объекта
Фото № 12	
Описание:	Внутри Объекта

Ведущий специалист \_\_\_\_\_

Козлов Д.В.

Главный специалист \_\_\_\_\_

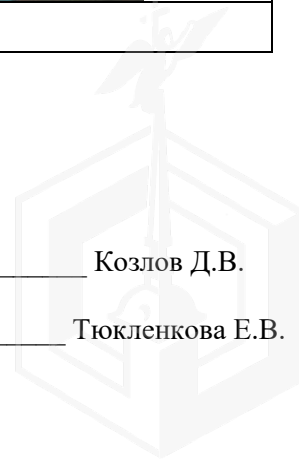
Тюкленкова Е.В.



Фото № 13	
Описание:	Внутри Объекта
Фото № 14	
Описание:	Внутри Объекта

Ведущий специалист \_\_\_\_\_

Козлов Д.В.

Главный специалист \_\_\_\_\_

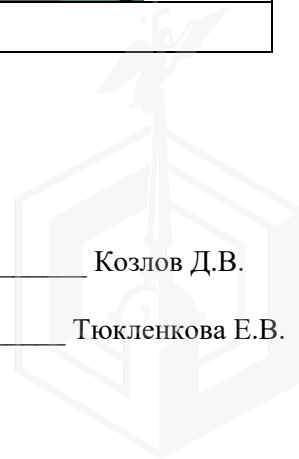
Тюкленкова Е.В.

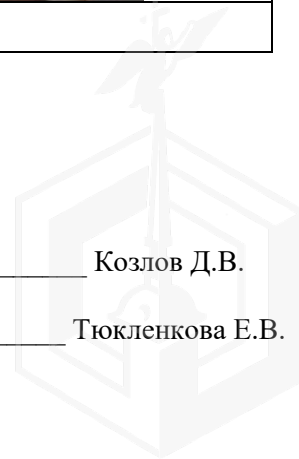





ПРАВИТЕЛЬСТВО САНКТ-ПЕТЕРБУРГА  
КОМИТЕТ ПО ГОСУДАРСТВЕННОМУ  
КОНТРОЛЮ, ИСПОЛЬЗОВАНИЮ  
И ОХРАНЕ ПАМЯТНИКОВ  
ИСТОРИИ И КУЛЬТУРЫ  
(КГИОП)

пл. Ломоносова, д. 1, Санкт-Петербург, 191023  
Тел. (812) 417-43-03, Факс (812) 710-42-45  
E-mail: kgiop@gov.spb.ru  
<https://www.gov.spb.ru>, <http://kgiop.ru>

№01-43-29045/23-0-1 от 05.12.2023

На № 04-07-25077/23-0-0 от 04.12.2023

Рег. № 01-43-29045/23-0-0 от 04.12.2023

Заместителю директора СПб ГКУ  
«Имущество Санкт-Петербурга»  
Комитета имущественных отношений  
Санкт-Петербурга

Очкивской О.С.

[gku@commim.spb.ru](mailto:gku@commim.spb.ru)

**Уважаемая Ольга Сергеевна!**

Рассмотрев Ваше обращение, КГИОП сообщает следующее.

Объект по адресу: г. Санкт-Петербург, Лиговский проспект, дом 135, литера А на основании приказа КГИОП от 20.02.2001 № 15 является выявленным объектом культурного наследия «Дом П.А. Сальникова» (далее – Объект).

В соответствии с пунктом 7.1 статьи 47.6 Федерального закона от 25.06.2002 № 73-ФЗ «Об объектах культурного наследия (памятниках истории и культуры) народов Российской Федерации» (далее – Федеральный закон) в отношении выявленных объектов культурного наследия охранное обязательство не утверждается, ранее на помещение 2-Н, являющееся частью Объекта, КГИОП заключались охранные обязательства от 14.05.2003 № 3652, от 15.04.2005 № 5707, от 12.01.2012 № 10578.

Сообщаем также, в случае, если в настоящее время собственником помещения является иное лицо, то в силу пунктов 6, 6, 4 названных охранных обязательств, соответственно, последние прекращают свое действие при прекращении договоров аренды на помещение, а также при изменении формы собственности на помещение.

Дополнительно сообщаем, что заявлений о расторжении указанных договоров в КГИОП не поступало.

Согласно пункту 9 статьи 16.1 Федерального закона собственник или иной законный владелец выявленного объекта культурного наследия обязан выполнять определенные пунктами 1-3 статьи 47.3 Федерального закона требования к содержанию и использованию выявленного объекта культурного наследия.

В соответствии с пунктом 10 статьи 48 Федерального закона договор, предусматривающий передачу права собственности на выявленный объект культурного наследия, прав владения и (или) пользования таким объектом, должен содержать в качестве существенного условия обязательство лица, у которого возникают права собственности, владения или пользования таким объектом по выполнению требований, установленных пунктами 1-3 статьи 47.3 Федерального закона в отношении такого объекта. В случае отсутствия в таком договоре указанного существенного условия сделка является ничтожной.

Учитывая сказанное, при отсутствии охранного обязательства существенным условием договора, предусматривающего передачу права собственности на объект культурного наследия, прав владения и (или) пользования таким объектом, является обременение Объекта обязанностью нового правообладателя по выполнению требований в отношении объекта культурного наследия, предусмотренные пунктами 1 - 3 статьи 47.3 Федерального закона.

Приложение на 35 листах в 1 экз.

**Начальник Юридического  
управления-юрисконсульт  
КГИОП**

Иванова Юлия Анатольевна, 312-7620

ДОКУМЕНТ ПОДПИСАН  
ЭЛЕКТРОННОЙ ПОДПИСЬЮ

Сертификат 323F11E9AB574CF81C9BE2B697A8EE43  
Владелец Трушина Жанна Германовна  
Действителен с 14.06.2023 по 06.09.2024

**Ж.Г. Трушина**

01.06.2023



МЧС РОССИИ

ГЛАВНОЕ УПРАВЛЕНИЕ  
МИНИСТЕРСТВА РОССИЙСКОЙ ФЕДЕРАЦИИ  
ПО ДЕЛАМ ГРАЖДАНСКОЙ ОБОРОНЫ,  
ЧРЕЗВЫЧАЙНЫМ СИТУАЦИЯМ И ЛИКВИДАЦИИ  
ПОСЛЕДСТВИЙ СТИХИЙНЫХ БЕДСТВИЙ  
ПО Г. САНКТ-ПЕТЕРБУРГУ  
(Главное управление МЧС России  
по г. Санкт-Петербургу)

ул. Большая Морская, д. 40, лит. А  
г. Санкт-Петербург, 190031  
тел. (812) 718-25-05, факс (812) 571-53-34

25.05.2023 № СПб-150-1013

На № 04-21-7638/23-0-0 от 24.04.2023

Заместителю директора  
СПб ГКУ «Имущество  
Санкт-Петербурга»

Очкивской О.С.

ул. Новгородская, д. 20, лит. А, пом. 2-Н  
Санкт-Петербург, 191124

О предоставлении учетных данных

Уважаемая Ольга Сергеевна!

Главное управление МЧС России по г. Санкт-Петербургу (далее – Главное управление) на Ваш запрос сообщает, что по итогам инвентаризации защитных сооружений гражданской обороны 2018 года, проведенной в соответствии с Постановлением Правительства Санкт-Петербурга от 01.08.2018 № 630, объекты недвижимости, расположенные по адресам:

Санкт-Петербург, 7-я Красноармейская, д. 9, лит. А, пом. 8-Н;  
Санкт-Петербург, Будапештская ул., д. 33, лит. А, пом. 21-Н;  
Санкт-Петербург, пр. Ветеранов, д. 160, лит. А, пом. 8-Н;  
Санкт-Петербург, наб. реки Фонтанки, д. 55, лит. А, пом. 3-Н;  
Санкт-Петербург, наб. реки Фонтанки, д. 14, лит. А, пом. 3-Н;  
Санкт-Петербург, Старорусская ул., д. 5/3, лит. А, пом. 38-Н;  
Санкт-Петербург, ул. Ивана Черных, д. 3, корп. 2, лит. Б, пом. 1-Н;  
Санкт-Петербург, 3-я Советская ул., д. 7, лит. А, пом. 10-Н;  
Санкт-Петербург, пр. Римского-Корсакова, д. 39, лит. А, пом. 44-Н;  
Санкт-Петербург, пр. Римского-Корсакова, д. 39, лит. А, пом. 47-Н;  
Санкт-Петербург, пр. Римского-Корсакова, д. 39, лит. А, пом. 18-Н;  
Санкт-Петербург, пр. Римского-Корсакова, д. 39, лит. А, пом. 4-Н  
(ч.п. 13-17, 19-21);

Санкт-Петербург, Гончарная ул., д. 5, лит. А, пом. 1-Н;  
Санкт-Петербург, Гончарная ул., д. 5, лит. А, пом. 2-Н;  
Санкт-Петербург, пер. Пирогова, д. 6, лит. А, пом. 4-Н;  
Санкт-Петербург, пер. Пирогова, д. 6, лит. А, пом. 5-Н;

СПб ГКУ «Имущество СПб»  
№ 04-21-26236/23-0-0  
от 01.06.2023



Санкт-Петербург, ул. Большая Московская, д. 6, лит. А, пом. 4-Н;  
Санкт-Петербург, ул. Бадаева, д. 7, лит. А, пом. 7-Н;  
Санкт-Петербург, Лиговский пр., д. 135, лит. А, пом. 2-Н,  
не являются защитными сооружениями гражданской обороны.

По адресу:

Санкт-Петербург, ул. Шевченко, д. 9;  
числятся защитные сооружения гражданской обороны.

Заместитель начальника Главного управления  
(по гражданской обороне и защите населения)



Е.В. Цыганов



**Филиал публично-правовой компании "Роскадастр" по Санкт-Петербургу**  
полное наименование органа регистрации прав

Выписка из Единого государственного реестра недвижимости об основных характеристиках и зарегистрированных правах на объект недвижимости

Сведения об основных характеристиках объекта недвижимости

На основании запроса от 12.07.2024, поступившего на рассмотрение 12.07.2024, сообщаем, что согласно записям Единого государственного реестра недвижимости:

Раздел 1 Лист 1

Помещение			
вид объекта недвижимости			

Лист № 1 раздела 1	Всего листов раздела 1: 1	Всего разделов: 3	Всего листов выписки: 4
--------------------	---------------------------	-------------------	-------------------------

12.07.2024г. № КУВИ-001/2024-181878963	
Кадастровый номер:	78:31:0001707:2494

Номер кадастрового квартала:	78:31:0001707
Дата присвоения кадастрового номера:	09.01.2013
Ранее присвоенный государственный учетный номер:	Кадастровый номер 78:1707:0:19:2
Местоположение:	г.Санкт-Петербург, Лиговский проспект, дом 135, литера А, помещение 2-Н
Площадь, м2:	102.3
Назначение:	Нежилое
Наименование:	Нежилое помещение
Номер, тип этажа, на котором расположено помещение, машино-место	Этаж № 1
Вид жилого помещения:	данные отсутствуют
Кадастровая стоимость, руб:	17313746.09
Кадастровые номера иных объектов недвижимости, в пределах которых расположен объект недвижимости:	78:31:0001707:2010
Виды разрешенного использования:	данные отсутствуют
Сведения об отнесении жилого помещения к определенному виду жилых помещений специализированного жилищного фонда, к жилым помещениям наемного дома социального использования или наемного дома коммерческого использования:	данные отсутствуют
Статус записи об объекте недвижимости:	Сведения об объекте недвижимости имеют статус "актуальные, ранее учтенные"
Особые отметки:	данные отсутствуют
Получатель выписки:	Митина Наталья Сергеевна, действующий(ая) на основании документа "" КОМИТЕТ ИМУЩЕСТВЕННЫХ ОТНОШЕНИЙ САНКТ-ПЕТЕРБУРГА

	ДОКУМЕНТ ПОДПИСАН ЭЛЕКТРОННОЙ ПОДПИСЬЮ	
полное наименование должности	Сертификат: 00ВВ056В7401СВ38D2В3576АСDC8425108 Владелец: ФЕДЕРАЛЬНАЯ СЛУЖБА ГОСУДАРСТВЕННОЙ РЕГИСТРАЦИИ, КАДАСТРА И КАРТОГРАФИИ Действителен: с 27.06.2023 по 19.09.2024	инициалы, фамилия

Выписка из Единого государственного реестра недвижимости об основных характеристиках и зарегистрированных правах на объект недвижимости  
Сведения о зарегистрированных правах

Помещение			
вид объекта недвижимости			
Лист № 1 раздела 2	Всего листов раздела 2: 2	Всего разделов: 3	Всего листов выписки: 4
12.07.2024г. № КУВИ-001/2024-181878963			
Кадастровый номер:		78:31:0001707:2494	

1	Правообладатель (правообладатели):	1.1	Санкт-Петербург
	Сведения о возможности предоставления третьим лицам персональных данных физического лица:	1.1.1	данные отсутствуют
2	Вид, номер, дата и время государственной регистрации права:	2.1	Собственность 702702.1 05.11.1999 00:00:00
4	Сведения об осуществлении государственной регистрации сделки, права, ограничения права без необходимого в силу закона согласия третьего лица, органа:	4.1	данные отсутствуют
5	Ограничение прав и обременение объекта недвижимости:		
5.1	вид:	Прочие ограничения прав и обременения объекта недвижимости	
	дата государственной регистрации:	21.05.2009 00:00:00	
	номер государственной регистрации:	78-78-01/0288/2009-578	
	срок, на который установлены ограничение прав и обременение объекта недвижимости:	данные отсутствуют	
	лицо, в пользу которого установлены ограничение прав и обременение объекта недвижимости:	публичный	
	сведения о возможности предоставления третьим лицам персональных данных физического лица	данные отсутствуют	
	основание государственной регистрации:	Приказ Комитета по государственному контролю, использованию и охране памятников истории и культуры Санкт-Петербурга "Об утверждении Списка вновь выявленных объектов, представляющих историческую, научную, художественную или иную культурную ценность", № 15, выдан 20.02.2001	
	сведения об осуществлении государственной регистрации сделки, права, ограничения права без необходимого в силу закона согласия третьего лица, органа:	данные отсутствуют	

	<p>ДОКУМЕНТ ПОДПИСАН ЭЛЕКТРОННОЙ ПОДПИСЬЮ</p> <p>Сертификат: 00BV056B7401CB38D2B3576ACDC8425108 Владелец: ФЕДЕРАЛЬНАЯ СЛУЖБА ГОСУДАРСТВЕННОЙ РЕГИСТРАЦИИ, КАДАСТРА И КАРТОГРАФИИ Действителен: с 27.06.2023 по 19.09.2024</p>	<p>полное наименование должности</p>	<p>инициалы, фамилия</p>
---	---	--------------------------------------	--------------------------

Помещение		
вид объекта недвижимости		
Лист № 2 раздела 2	Всего листов раздела 2: 2	Всего разделов: 3
12.07.2024г. № КУВИ-001/2024-181878963		Всего листов выписки: 4
Кадастровый номер:	78:31:0001707:2494	
	сведения об управляющем залогом и о договоре управления залогом, если такой договор заключен для управления ипотекой:	данные отсутствуют
	сведения о депозитарии, который осуществляет хранение обездвиженной документарной закладной или электронной закладной:	
	ведения о внесении изменений или дополнений в регистрационную запись об ипотеке:	
6	Заявленные в судебном порядке права требования:	данные отсутствуют
7	Сведения о возражении в отношении зарегистрированного права:	данные отсутствуют
8	Сведения о возможности предоставления третьим лицам персональных данных физического лица	данные отсутствуют
9	Сведения о наличии решения об изъятии объекта недвижимости для государственных и муниципальных нужд:	данные отсутствуют
10	Сведения о невозможности государственной регистрации без личного участия правообладателя или его законного представителя:	данные отсутствуют
11	Правопритязания и сведения о наличии поступивших, но не рассмотренных заявлений о проведении государственной регистрации права (перехода, прекращения права), ограничения права или обременения объекта недвижимости, сделки в отношении объекта недвижимости:	отсутствуют

полное наименование должности	 <p>ДОКУМЕНТ ПОДПИСАН ЭЛЕКТРОННОЙ ПОДПИСЬЮ</p> <p>Сертификат: 00ВВ056В7401СВ38D2В3576АСDС8425108</p> <p>Владелец: ФЕДЕРАЛЬНАЯ СЛУЖБА ГОСУДАРСТВЕННОЙ РЕГИСТРАЦИИ, КАДАСТРА И КАРТОГРАФИИ</p> <p>Действителен: с 27.06.2023 по 19.09.2024</p>	инициалы, фамилия

Выписка из Единого государственного реестра недвижимости об основных характеристиках и зарегистрированных правах на объект недвижимости

План расположения помещения, машино-места на этаже (плане этажа)

Помещение			
вид объекта недвижимости			
Лист № 1 раздела 5	Всего листов раздела 5: 1	Всего разделов: 3	Всего листов выписки: 4
12.07.2024г. № КУВИ-001/2024-181878963			
Кадастровый номер: 78:31:0001707:2494		Номер этажа (этажей): 1	

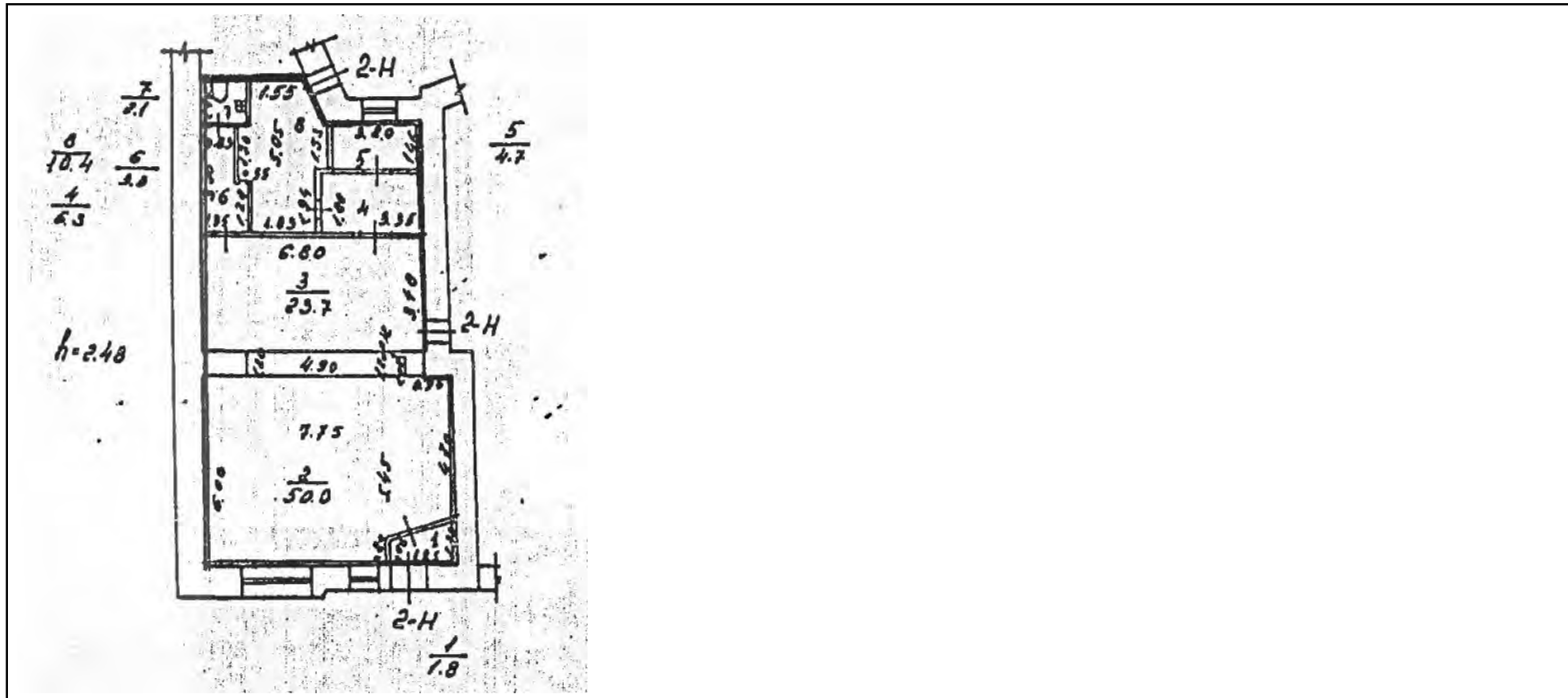

Масштаб 1



ДОКУМЕНТ ПОДПИСАН  
ЭЛЕКТРОННОЙ ПОДПИСЬЮ

Сертификат: 00ВВ056В7401СВ38D2В3576АСDC8425108  
Владелец: ФЕДЕРАЛЬНАЯ СЛУЖБА ГОСУДАРСТВЕННОЙ  
РЕГИСТРАЦИИ, КАДАСТРА И КАРТОГРАФИИ  
Действителен: с 27.06.2023 по 19.09.2024

полное наименование должности		инициалы, фамилия
-------------------------------	--	-------------------



**КЛИРИНГ**®  
группа компаний

# КЛИРИНГ

## ОТЧЕТ

**№ 368/24ГА-н**

**ОБ ОЦЕНКЕ РЫНОЧНОЙ ВЕЛИЧИНЫ  
ГОДОВОЙ АРЕНДНОЙ ПЛАТЫ  
ЗА НЕЖИЛОЕ ПОМЕЩЕНИЕ 2-Н ПЛОЩАДЬЮ 102,3 кв.м  
С КАДАСТРОВЫМ НОМЕРОМ 78:31:0001707:2494,  
РАСПОЛОЖЕННОЕ ПО АДРЕСУ:  
САНКТ-ПЕТЕРБУРГ, ЛИГОВСКИЙ ПР., Д. 135, ЛИТЕРА А**

### ЗАКАЗЧИК

**КОМИТЕТ ИМУЩЕСТВЕННЫХ ОТНОШЕНИЙ САНКТ-ПЕТЕРБУРГА**

### ИСПОЛНИТЕЛЬ

**ОБЩЕСТВО С ОГРАНИЧЕННОЙ ОТВЕТСТВЕННОСТЬЮ «КЛИРИНГ»  
(ООО «КЛИРИНГ»)**

### ДАТА ОЦЕНКИ

**13.06.2024**

### ДАТА СОСТАВЛЕНИЯ ОТЧЕТА

**19.06.2024**

194017, Россия,  
Санкт-Петербург,  
Костромской пр., д. 10,  
пом. 19Н,  
т. (812) 740-77-30;  
факс (812) 740-77-31;  
e-mail: mail@kliring.ru

**САНКТ-ПЕТЕРБУРГ**







# Содержание

<b>ЗАЯВЛЕНИЕ О СООТВЕТСТВИИ</b> .....	<b>5</b>
<b>1. ОСНОВНЫЕ ФАКТЫ И ВЫВОДЫ</b> .....	<b>7</b>
<b>2. ОСНОВАНИЕ ДЛЯ ПРОВЕДЕНИЯ ОЦЕНЩИКОМ ОЦЕНКИ ОБЪЕКТА ОЦЕНКИ. ЗАДАНИЕ НА ОЦЕНКУ</b> .....	<b>8</b>
<b>3. ДАТА СОСТАВЛЕНИЯ И ПОРЯДКОВЫЙ НОМЕР ОТЧЕТА</b> .....	<b>8</b>
3.1. ДАТА ПРОВЕДЕНИЯ ОЦЕНКИ. ДАТА СОСТАВЛЕНИЯ ОТЧЕТА. НОМЕР ОТЧЕТА .....	8
3.2. ПЕРИОД ПРОВЕДЕНИЯ ОЦЕНКИ И ПРЕДЕЛЫ ПРИМЕНЕНИЯ ПОЛУЧЕННОГО РЕЗУЛЬТАТА.....	8
<b>4. ЦЕЛИ ПРОВЕДЕНИЯ ОЦЕНКИ. ВИД И ПРЕДПОСЫЛКИ СТОИМОСТИ</b> .....	<b>8</b>
<b>5. СВЕДЕНИЯ О ЗАКАЗЧИКЕ ОЦЕНКИ И ОБ ОЦЕНЩИКЕ</b> .....	<b>10</b>
<b>6. ПЕРЕЧЕНЬ ДОКУМЕНТОВ И ДАННЫХ, ИСПОЛЬЗУЕМЫХ ОЦЕНЩИКОМ ПРИ ПРОВЕДЕНИИ ОЦЕНКИ</b> .....	<b>11</b>
6.1. ДОКУМЕНТЫ, УСТАНОВЛИВАЮЩИЕ КОЛИЧЕСТВЕННЫЕ И КАЧЕСТВЕННЫЕ ХАРАКТЕРИСТИКИ ОБЪЕКТА ОЦЕНКИ.....	11
6.2. МЕТОДИЧЕСКИЕ МАТЕРИАЛЫ.....	12
6.3. ИНФОРМАЦИЯ, ОПУБЛИКОВАННАЯ В СЕТИ INTERNET .....	12
<b>7. ПРИМЕНЯЕМЫЕ СТАНДАРТЫ И ДРУГИЕ НОРМАТИВНЫЕ ДОКУМЕНТЫ, ИСПОЛЬЗУЕМЫЕ ПРИ ПРОВЕДЕНИИ ОЦЕНКИ</b> .....	<b>12</b>
<b>8. СОДЕРЖАНИЕ И ОБЪЕМ РАБОТ, ИСПОЛЬЗОВАННЫХ ДЛЯ ПРОВЕДЕНИЯ ОЦЕНКИ (ПРОЦЕСС ОЦЕНКИ)</b> .....	<b>13</b>
<b>9. ПРИНЯТЫЕ ПРИ ПРОВЕДЕНИИ ОЦЕНКИ ОБЪЕКТА ОЦЕНКИ ДОПУЩЕНИЯ И ОГРАНИЧЕНИЯ ОЦЕНКИ</b> .....	<b>14</b>
9.1. ОБЩИЕ ДОПУЩЕНИЯ И ОГРАНИЧИТЕЛЬНЫЕ УСЛОВИЯ.....	14
9.2. СПЕЦИАЛЬНЫЕ ДОПУЩЕНИЯ .....	15
<b>10. ОПИСАНИЕ ОБЪЕКТА ОЦЕНКИ С ПРИВЕДЕНИЕМ ССЫЛОК НА ДОКУМЕНТЫ, УСТАНОВЛИВАЮЩИЕ КОЛИЧЕСТВЕННЫЕ И КАЧЕСТВЕННЫЕ ХАРАКТЕРИСТИКИ ОБЪЕКТА</b> .....	<b>18</b>
10.1. ИДЕНТИФИКАЦИЯ ОБЪЕКТА ОЦЕНКИ.....	18
10.2. ИНФОРМАЦИЯ О ЗАРЕГИСТРИРОВАННЫХ ПРАВАХ НА ОБЪЕКТ ОЦЕНКИ, ИНФОРМАЦИЯ ОБ ОГРАНИЧЕНИЯХ, ОБРЕМЕНЕНИЯХ, СЕРВИТУТАХ, СТАТУСЕ ОБЪЕКТА, ПРАВАХ ТРЕТЬИХ ЛИЦ НА ОБЪЕКТ ОЦЕНКИ .....	18
10.3. ОГРАНИЧЕНИЯ КГИОП.....	18
10.4. ОПИСАНИЕ МЕСТОПОЛОЖЕНИЯ ОБЪЕКТА НЕДВИЖИМОГО ИМУЩЕСТВА.....	19
10.4.1. КАРТА-СХЕМА РАСПОЛОЖЕНИЯ ОБЪЕКТА НЕДВИЖИМОГО ИМУЩЕСТВА .....	19
10.4.2. ОПИСАНИЕ РЕГИОНА МЕСТОПОЛОЖЕНИЯ ОБЪЕКТА НЕДВИЖИМОГО ИМУЩЕСТВА .....	21
10.4.3. ОПИСАНИЕ ЛОКАЛЬНОГО МЕСТОПОЛОЖЕНИЯ ОБЪЕКТА НЕДВИЖИМОГО ИМУЩЕСТВА .....	22
10.5. КОЛИЧЕСТВЕННЫЕ И КАЧЕСТВЕННЫЕ ХАРАКТЕРИСТИКИ ОБЪЕКТА ОЦЕНКИ .....	22
10.5.1. СВЕДЕНИЯ О НЕЖИЛОМ ПОМЕЩЕНИИ.....	23
10.6. ФОТОГРАФИИ НЕДВИЖИМОГО ИМУЩЕСТВА .....	24
<b>11. АНАЛИЗ РЫНКА ОБЪЕКТА ОЦЕНКИ, А ТАКЖЕ АНАЛИЗ ДРУГИХ ВНЕШНИХ ФАКТОРОВ, НЕ ОТНОСЯЩИХСЯ НЕПОСРЕДСТВЕННО К ОБЪЕКТУ ОЦЕНКИ, НО ВЛИЯЮЩИХ НА ЕГО СТОИМОСТЬ</b> .....	<b>28</b>
11.1. АНАЛИЗ ВЛИЯНИЯ ОБЩЕЙ ПОЛИТИЧЕСКОЙ И СОЦИАЛЬНО-ЭКОНОМИЧЕСКОЙ ОБСТАНОВКИ В СТРАНЕ И РЕГИОНЕ РАСПОЛОЖЕНИЯ ОБЪЕКТА ОЦЕНКИ НА РЫНОК ОЦЕНИВАЕМОГО ОБЪЕКТА .....	28
11.1.1. Социально-экономическое положение Российской Федерации в апреле 2024 года .....	28
11.1.2. Социально-экономические показатели развития г. Санкт-Петербург за январь-март 2024 года.....	30
11.2. ОПРЕДЕЛЕНИЕ СЕГМЕНТА РЫНКА, К КОТОРОМУ ПРИНАДЛЕЖИТ ОЦЕНИВАЕМЫЙ ОБЪЕКТ .....	31
11.3. АНАЛИЗ ФАКТИЧЕСКИХ ДАННЫХ О ЦЕНАХ СДЕЛОК И (ИЛИ) ПРЕДЛОЖЕНИЙ С ОБЪЕКТАМИ НЕДВИЖИМОСТИ ИЗ СЕГМЕНТОВ РЫНКА, К КОТОРЫМ МОЖЕТ БЫТЬ ОТНЕСЕН ОЦЕНИВАЕМЫЙ ОБЪЕКТ .....	32
11.3.1. АНАЛИЗ РЫНКА КОММЕРЧЕСКОЙ НЕДВИЖИМОСТИ САНКТ-ПЕТЕРБУРГА ПО ИТОГАМ I КВАРТАЛА 2024 ГОДА .....	32
11.3.2. АНАЛИЗ ОСНОВНЫХ ФАКТОРОВ, ВЛИЯЮЩИХ НА СПРОС, ПРЕДЛОЖЕНИЕ И ЦЕНЫ.....	34
11.3.3. АНАЛИЗ РЫНКА ОБЪЕКТОВ ТОРГОВОГО НАЗНАЧЕНИЯ САНКТ-ПЕТЕРБУРГА .....	34
11.3.4. ОПЕРАЦИОННЫЕ РАСХОДЫ .....	38
11.3.5. Основные выводы относительно рынка недвижимости в сегментах, необходимых для оценки объекта .....	39
<b>12. АНАЛИЗ НАИБОЛЕЕ ЭФФЕКТИВНОГО ИСПОЛЬЗОВАНИЯ</b> .....	<b>40</b>
12.1. ОПРЕДЕЛЕНИЯ И ПОНЯТИЯ.....	40
12.2. АНАЛИЗ НАИБОЛЕЕ ЭФФЕКТИВНОГО ИСПОЛЬЗОВАНИЯ ОБЪЕКТА ОЦЕНКИ.....	40
<b>13. ОПИСАНИЕ ПРОЦЕССА ОЦЕНКИ В ЧАСТИ ПРИМЕНЕНИЯ ДОХОДНОГО, ЗАТРАТНОГО И СРАВНИТЕЛЬНОГО ПОДХОДОВ К ОЦЕНКЕ</b> .....	<b>43</b>
13.1. ОБЩАЯ МЕТОДОЛОГИЯ ОЦЕНКИ РЫНОЧНОЙ СТОИМОСТИ .....	43
13.1.1. Сравнительный подход .....	43
13.1.2. Доходный подход.....	44
13.1.3. Затратный подход .....	47
13.2. КРАТКАЯ ХАРАКТЕРИСТИКА ПОДХОДОВ К ОЦЕНКЕ ОБЪЕКТОВ НЕДВИЖИМОСТИ .....	48
13.2.1. Сравнительный подход .....	48
13.2.2. Доходный подход.....	49
13.2.3. Затратный подход .....	50
13.3. ВЫБОР ПОДХОДОВ ДЛЯ ЦЕЛЕЙ ОЦЕНКИ ОБЪЕКТА ОЦЕНКИ.....	51
13.3.1. Сравнительный подход .....	51
13.3.2. Доходный подход.....	52
13.3.3. Затратный подход .....	53
<b>14. ОПРЕДЕЛЕНИЕ СТОИМОСТИ ОБЪЕКТА ОЦЕНКИ В РАМКАХ СРАВНИТЕЛЬНОГО ПОДХОДА К ОЦЕНКЕ</b> .....	<b>54</b>
14.1. ОСНОВНЫЕ ЭТАПЫ ПРИМЕНЕНИЯ МЕТОДА СРАВНЕНИЯ ПРОДАЖ .....	54
14.2. КЛАССИФИКАЦИЯ И СУТЬ КОРРЕКТИРОВОК .....	55
14.3. ОБОСНОВАНИЕ ВЫБОРА ЭЛЕМЕНТОВ СРАВНЕНИЯ И ОБЪЕКТОВ-АНАЛОГОВ.....	56
14.4. ВЫБОР ЕДИНИЦЫ СРАВНЕНИЯ .....	57
14.5. КОРРЕКТИРОВКИ ПО ПЕРВОЙ ГРУППЕ ЭЛЕМЕНТОВ СРАВНЕНИЯ .....	61
14.6. КОРРЕКТИРОВКИ ПО ВТОРОЙ ГРУППЕ ЭЛЕМЕНТОВ СРАВНЕНИЯ .....	64

14.7.	ВНЕСЕНИЕ ВЕСОВЫХ КОЭФФИЦИЕНТОВ И РАСЧЕТ СТОИМОСТИ ОБЪЕКТА ОЦЕНКИ.....	66
<b>15.</b>	<b>СОГЛАСОВАНИЕ РЕЗУЛЬТАТОВ ПРИМЕНЕНИЯ ПОДХОДОВ К ОЦЕНКЕ И ОПРЕДЕЛЕНИЕ РЫНОЧНОЙ АРЕНДНОЙ ПЛАТЫ ЗА ОБЪЕКТ ОЦЕНКИ .....</b>	<b>69</b>
<b>16.</b>	<b>ПРИЛОЖЕНИЯ.....</b>	<b>70</b>
16.1.	ЗАДАНИЕ НА ОЦЕНКУ .....	70
16.2.	ДОКУМЕНТЫ ОЦЕНЩИКА И ИСПОЛНИТЕЛЯ.....	71
16.2.1.	СТРАХОВОЙ ПОЛИС ООО «КЛИРИНГ».....	71
16.2.2.	СТРАХОВОЙ ПОЛИС ОЦЕНЩИКА ГРИГОРЬЕВА А.В. ....	71
16.2.3.	ДОКУМЕНТЫ ОБ ОБРАЗОВАНИИ ОЦЕНЩИКА ГРИГОРЬЕВА А.В.....	72
16.2.4.	СВИДЕТЕЛЬСТВО О ЧЛЕНСТВЕ В САМОРЕГУЛИРУЕМОЙ ОРГАНИЗАЦИИ АССОЦИАЦИЯ ОЦЕНЩИКОВ «СПО» ОЦЕНЩИКА ГРИГОРЬЕВА А.В. ....	73
16.2.5.	КВАЛИФИКАЦИОННЫЙ АТТЕСТАТ ПО НАПРАВЛЕНИЮ «ОЦЕНКА НЕДВИЖИМОСТИ» ОЦЕНЩИКА ГРИГОРЬЕВА А.В. ....	73
16.3.	КОПИИ ИСТОЧНИКОВ ИНФОРМАЦИИ .....	74
16.4.	ДОКУМЕНТЫ ПО ОБЪЕКТУ ОЦЕНКИ, ПРЕДСТАВЛЕННЫЕ ЗАКАЗЧИКОМ.....	85
16.4.1.	ВЫПИСКА ИЗ ЕГРН НА НЕЖИЛОЕ ПОМЕЩЕНИЕ .....	85
16.4.2.	ТЕХНИЧЕСКИЙ ПАСПОРТ НА МНОГОКВАРТИРНЫЙ ДОМ .....	87
16.4.3.	ВЕДОМОСТЬ ПОМЕЩЕНИЙ.....	91
16.4.4.	ПЛАН I ЭТАЖА .....	94
16.4.5.	СИТУАЦИОННЫЙ ПЛАН УЧАСТКА ДЛЯ ЛИТЕРЫ .....	95
16.4.6.	СПРАВКА КГИОП, ОХРАННОЕ ОБЯЗАТЕЛЬСТВО .....	95
16.4.7.	СПРАВКА МЧС.....	113
16.4.8.	СПРАВКА ДЛЯ РАСЧЕТА АРЕНДНОЙ ПЛАТЫ .....	114
16.4.9.	СВЕДЕНИЯ ОБ ОСУЩЕСТВЛЕНИИ ТЕХНОЛОГИЧЕСКОГО ПРИСОЕДИНЕНИЯ.....	116



## ЗАЯВЛЕНИЕ О СООТВЕТСТВИИ

Оценщик, подписавший отчет, данным удостоверяет, что в соответствии с имеющимися у него данными и согласно их профессиональным знаниям:

- изложенные в данном Отчете факты достоверны, соответствуют действительности;
- произведенный анализ, высказанные мнения и полученные выводы ограничены только пределами оговоренных в данном Отчете допущений и ограничивающих условий и являются нашими личными непредвзятыми профессиональными анализом, мнениями и выводами;
- Оценщик не имеет ни в настоящем, ни в будущем какого-либо интереса в объекте собственности, являющемся предметом данного Отчета; а также не имеет личной заинтересованности и предубеждения в отношении вовлеченных сторон;
- вознаграждение ни в какой степени не связано с предварительным согласованием заранее predetermined стоимости, или тенденцией в определении стоимости в пользу Заказчика или его клиента, с достижением заранее оговоренного результата;
- задание на оценку не основывалось на требовании определения минимальной или оговоренной цены;
- анализ, мнения и выводы были получены, а Отчет об оценке составлен в полном соответствии со следующими нормативно-правовыми документами:
  - Федеральным законом «Об оценочной деятельности в Российской Федерации» № 135-ФЗ от 29.07.1998 (с изменениями и дополнениями);
  - Федеральными стандартами оценки, утвержденными приказом Минэкономразвития РФ от 14.04.2022 № 200:
    - ✓ «Структура федеральных стандартов оценки и основные понятия, используемых в федеральных стандартах оценки (ФСО I)»;
    - ✓ «Виды стоимости (ФСО II)»;
    - ✓ «Процесс оценки (ФСО III)»;
    - ✓ «Задание на оценку (ФСО IV)»;
    - ✓ «Подходы и методы оценки (ФСО V)»;
    - ✓ «Отчет об оценке (ФСО VI)»;
  - Федеральным стандартом оценки «Оценка недвижимости (ФСО № 7)», утвержденным приказом Минэкономразвития России от 25.09.2014 № 611,
  - Стандартами и правилами оценочной деятельности Саморегулируемой организации Ассоциация оценщиков «Сообщество профессионалов оценки»;
- Оценщик не имеет предвзятого личного мнения о состоянии и стоимости имущества, являющегося предметом данного Отчета;
- никто, кроме подписавших данный Отчет, не оказывал существенной профессиональной помощи;
- рыночная стоимость признается действительной на дату оценки.



**Рыночная величина годовой арендной платы за нежилое помещение 2-Н площадью 102,3 кв.м с кадастровым номером 78:31:0001707:2494, расположенное по адресу: Санкт-Петербург, Лиговский пр., д. 135, литера А, по состоянию на 13.06.2024, без учета коммунальных и эксплуатационных расходов, составляет, округленно<sup>1</sup>:**  
**2 100 000 руб., без учета НДС,**  
**или**  
**2 520 000 руб., с учетом НДС.**

Оценщик



Григорьев А.В.

Генеральный директор ООО «КЛИРИНГ»

Шмаков Е.А.

<sup>1</sup> Согласно Заданию на оценку, рыночная величина арендной платы за объект указывается с учетом налога на добавленную стоимость и без НДС, без учета коммунальных и эксплуатационных расходов; границы возможного интервала стоимости объекта оценки приводить не требуется

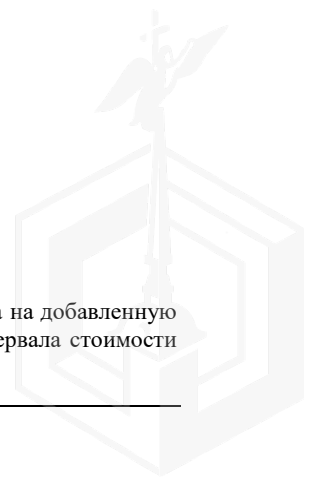

## 1. ОСНОВНЫЕ ФАКТЫ И ВЫВОДЫ

Показатель	Значение
<b>ОСНОВАНИЕ ДЛЯ ПРОВЕДЕНИЯ ОЦЕНЩИКОМ ОЦЕНКИ ОБЪЕКТОВ ОЦЕНКИ</b>	
Государственный контракт № 23000799 от 22.12.2023, заключенный между Комитетом имущественных отношений Санкт-Петербурга и Обществом с ограниченной ответственностью «КЛИРИНГ» (ООО «КЛИРИНГ»), и Задание на оценку № 55	
<b>ОБЩАЯ ИНФОРМАЦИЯ, ИДЕНТИФИЦИРУЮЩАЯ ОБЪЕКТ ОЦЕНКИ</b>	
<b>Состав Объекта оценки с указанием сведений, достаточных для идентификации каждой из его частей (при наличии)</b>	
Объект оценки (предмет, состав, адрес объекта оценки или другие характеристики местоположения, идентифицирующие объект оценки)	Нежилое помещение 2-Н площадью 102,3 кв.м с кадастровым номером 78:31:0001707:2494, расположенное по адресу: Санкт-Петербург, Лиговский пр., д. 135, литера А
<b>Права, учитываемые при оценке Объекта оценки, ограничения (обременения) этих прав, в том числе в отношении каждой из частей объекта оценки</b>	
Имущественные права на объект оценки	Государственная собственность Санкт-Петербурга
Права на объект оценки, учитываемые при определении стоимости объекта	Право владения и пользования (право аренды)
Ограничения (обременения) прав	При проведении оценки принимается, что имущественные права на объект оценки не обременены правами третьих лиц (в том числе договорами аренды, залога), не находятся под арестом, прочие обременения (ограничения) прав не зарегистрированы
<b>ОСНОВНЫЕ ДАННЫЕ ОБ ОТЧЕТЕ</b>	
Дата осмотра Объекта оценки	13.06.2024
Дата оценки	13.06.2024
Номер и дата составления Отчета	№ 368/24ГА-н от 19.06.2024
Цель оценки	Определение рыночной величины годовой арендной платы за объект для установления начальной цены при проведении аукциона на право заключения договора аренды сроком на 10 лет в рамках распоряжения Комитета имущественных отношений Санкт-Петербурга от 31.07.2019 № 127-р «О проведении аукционов на право заключения договоров аренды объектов нежилого фонда, находящихся в государственной собственности Санкт-Петербурга»
Вид стоимости	Рыночная
Предпосылки стоимости	- предполагается заключение договора аренды в отношении объекта оценки; - участники сделки являются неопределенными лицами (гипотетические участники); - предполагаемое использование объекта – наиболее эффективное использование; - характер сделки – добровольная
Специальные допущения и ограничения, на которых должна основываться оценка	Устанавливаются в процессе проведения оценки и указываются в отчете
Ограничения оценки	Не выявлены
Ограничения на использование, распространение и публикацию отчета об оценке объекта оценки	Отчет об оценке может использоваться для установления начальной цены при проведении аукциона на право заключения договора аренды; результаты оценки не могут быть использованы для иных целей
Форма составления отчета об оценке	Отчет об оценке представляется на бумажном носителе, копии отчета предоставляются на электронном носителе, а также в форме электронного документа, подписанного усиленной электронной подписью
Прочие условия	- границы возможного интервала стоимости объекта оценки проводить не требуется; - рыночная величина арендной платы за объект указывается с учетом налога на добавленную стоимость (далее – НДС) и без НДС, без учета коммунальных и эксплуатационных расходов

Показатель	Значение	
<b>РЕЗУЛЬТАТЫ ОЦЕНКИ, ПОЛУЧЕННЫЕ ПРИ ПРИМЕНЕНИИ РАЗЛИЧНЫХ ПОДХОДОВ К ОЦЕНКЕ</b>		
Подход	Значение, руб. / кв. м / мес., без учета НДС	Вес (при согласовании)
Сравнительный подход	1 670,00	100%
Доходный подход	Не применяется	0%
Затратный подход	Не применяется	0%
Согласованное значение арендной ставки, без учета НДС, без учета коммунальных и эксплуатационных расходов, руб./кв. м/мес. (расчетное значение)		1 670,00
Арендная ставка, с учетом НДС, без учета коммунальных и эксплуатационных расходов, руб./кв.м в мес.		2 004,00
<b>ИТОГОВАЯ ВЕЛИЧИНА СТОИМОСТИ ОБЪЕКТА ОЦЕНКИ</b>		
Рыночная величина годовой арендной платы за нежилое помещение 2-Н площадью 102,3 кв.м с кадастровым номером 78:31:0001707:2494, расположенное по адресу: Санкт-Петербург, Лиговский пр., д. 135, литера А:		
руб. / год, без учета НДС, без учета коммунальных и эксплуатационных расходов (округленно)		2 100 000
руб. / год, с учетом НДС, без учета коммунальных и эксплуатационных расходов		2 520 000
<b>ОГРАНИЧЕНИЯ И ПРЕДЕЛЫ ПРИМЕНЕНИЯ ПОЛУЧЕННОЙ ИТОГОВОЙ СТОИМОСТИ</b>		
Процесс оценки проходил в период с 13.06.2024 по 19.06.2024. Согласно ст. 12 Федерального закона «Об оценочной деятельности в Российской Федерации» от 29.07.1998 № 135-ФЗ (в действующей редакции), рыночная стоимость, определенная в отчете, является рекомендуемой для целей совершения сделки в течение шести месяцев с даты составления отчета, за исключением случаев, предусмотренных законодательством Российской Федерации		

## 2. ОСНОВАНИЕ ДЛЯ ПРОВЕДЕНИЯ ОЦЕНЩИКОМ ОЦЕНКИ ОБЪЕКТА ОЦЕНКИ. ЗАДАНИЕ НА ОЦЕНКУ

Основанием для проведения настоящей оценки является Государственный контракт № 23000799 от 22.12.2023, заключенный между Комитетом имущественных отношений Санкт-Петербурга и Обществом с ограниченной ответственностью «КЛИРИНГ» (ООО «КЛИРИНГ»), и Задание на оценку № 55.

Задание на оценку представлено в Приложении к Отчету.

## 3. ДАТА СОСТАВЛЕНИЯ И ПОРЯДКОВЫЙ НОМЕР ОТЧЕТА

### 3.1. ДАТА ПРОВЕДЕНИЯ ОЦЕНКИ. ДАТА СОСТАВЛЕНИЯ ОТЧЕТА. НОМЕР ОТЧЕТА

Дата оценки (дата проведения оценки, дата определения стоимости) – 13.06.2024.

Дата составления отчета: 19.06.2024.

Номер отчета: № 368/24ГА-н.

### 3.2. ПЕРИОД ПРОВЕДЕНИЯ ОЦЕНКИ И ПРЕДЕЛЫ ПРИМЕНЕНИЯ ПОЛУЧЕННОГО РЕЗУЛЬТАТА

Процесс оценки проходил в период с 13.06.2024 по 19.06.2024.

Согласно ст.12 Федерального закона «Об оценочной деятельности в Российской Федерации» от 29.07.1998 № 135-ФЗ (в действующей редакции), рыночная стоимость, определенная в отчете, является рекомендуемой для целей совершения сделки в течение шести месяцев с даты составления отчета, за исключением случаев, предусмотренных законодательством Российской Федерации.

## 4. ЦЕЛИ ПРОВЕДЕНИЯ ОЦЕНКИ. ВИД И ПРЕДПОСЫЛКИ СТОИМОСТИ

Согласно Заданию на оценку:

- **Цель оценки:** Определение рыночной величины годовой арендной платы за объект для установления начальной цены при проведении аукциона на право заключения договора аренды сроком на 10 лет в рамках распоряжения Комитета имущественных отношений Санкт-Петербурга от 31.07.2019 № 127-р «О проведении аукционов на право

заклучения договоров аренды объектов нежилого фонда, находящихся в государственной собственности Санкт-Петербурга».

▪ **Вид стоимости:** рыночная.

▪ **Предпосылки стоимости:**

- предполагается заключение договора аренды в отношении объекта оценки;
- участники сделки являются неопределенными лицами (гипотетические участники);
- предполагаемое использование объекта – наиболее эффективное использование;
- характер сделки – добровольная.

В соответствии с положениями ст. 3 Федерального закона «Об оценочной деятельности в Российской Федерации» от 29.07.1998 № 135-ФЗ (в действующей редакции), под **рыночной стоимостью** объекта понимается наиболее вероятная цена, по которой данный объект оценки может быть отчужден на открытом рынке в условиях конкуренции, когда стороны сделки действуют разумно, располагая всей необходимой информацией, а на величине цены сделки не отражаются какие-либо чрезвычайные обстоятельства, то есть когда:

- одна из сторон сделки не обязана отчуждать объект оценки, а другая сторона не обязана принимать исполнение;
- стороны сделки хорошо осведомлены о предмете сделки и действуют в своих интересах;
- объект оценки представлен на открытом рынке посредством публичной оферты, типичной для аналогичных объектов оценки;
- цена сделки представляет собой разумное вознаграждение за объект оценки, и принуждения к совершению сделки в отношении сторон сделки с чьей-либо стороны не было;
- платеж за объект оценки выражен в денежной форме.

В настоящем отчете определяется величина рыночной арендной платы за пользование объектом недвижимого имущества. Российское законодательство не содержит развернутого определения рыночной арендной платы. Краткое ее определение дано в п. 9 ФСО № 7 «Оценка недвижимости»: рыночная арендная плата (расчетная денежная сумма, за которую объект недвижимости может быть сдан в аренду на дату оценки при типичных рыночных условиях).

Согласно Международным стандартам оценки МСО 2011, раздел «Определения МСО»: Рыночная арендная плата (Market rent) – расчетная денежная сумма, за которую имущество было бы сдано в аренду на дату оценки в коммерческой сделке между заинтересованным арендодателем и заинтересованным арендатором после надлежащего маркетинга, в которой каждая сторона действовала бы, будучи хорошо осведомленной, расчетливо и без принуждения.

Очевидно, что подходы, применяемые при определении величины рыночной арендной платы, во многом основываются на тех же принципах, что и при определении рыночной стоимости. Поэтому определение понятия «рыночная арендная плата» может быть дано по аналогии с принятым в РФ определением понятия «рыночная стоимость»:

Таким образом, рыночная арендная плата за пользование объектом оценки - наиболее вероятная расчетная денежная сумма, за которую данный объект оценки может быть передан в аренду на открытом рынке в условиях конкуренции, когда стороны сделки действуют разумно, располагая всей необходимой информацией, а на величине арендной платы не отражаются какие-либо чрезвычайные обстоятельства, то есть когда:

- одна из сторон сделки не обязана сдавать в аренду объект оценки, а другая сторона не обязана принимать в аренду;
- стороны сделки хорошо осведомлены о предмете сделки и действуют в своих интересах;
- объект оценки представлен на открытом рынке посредством публичной оферты, типичной для аналогичных объектов;



- арендная плата представляет собой разумное вознаграждение за пользование объектом оценки, и принуждения к совершению сделки в отношении сторон сделки с чьей-либо стороны не было;
- арендная плата за пользование объектом оценки выражена в денежной форме.

Согласно ст. 209 части 1 Гражданского кодекса РФ, «собственнику принадлежат права владения, пользования и распоряжения своим имуществом». Таким образом, права пользования и владения являются составными частями права собственности.

Пользование<sup>2</sup> – употребление, применение, использование вещей в соответствии с их назначением. Право пользования означает, что пользователь получил от владельца или распорядителя вещи, объекта право на их использование в течение определенного периода и на условиях, установленных собственником-распорядителем или собственником-владельцем.

Владение<sup>3</sup> – одна из форм собственности на землю, строения, основные средства, имущество, деньги, ценные бумаги, природные ресурсы. Представляет фактическое обладание вещью либо документально подтвержденное правомочие обладать объектом собственности. Владение объектом дает право использовать его, передавать объект в распоряжение другим лицам, продавать, дарить, наследовать.

Согласно ст. 606 части 2 Гражданского кодекса РФ, «по договору аренды (имущественного найма) арендодатель (наймодатель) обязуется предоставить арендатору (нанимателю) имущество за плату во временное владение и пользование или во временное пользование». Таким образом, права пользования и владения могут быть переданы по договору аренды за плату.

Резюмируя изложенное выше, целью оценки является определение рыночной величины арендной платы за объект оценки с целью реализации имущественных прав пользования или владения и пользования (аренды) на условиях договора аренды (пользования) объектом недвижимого имущества.

## 5. СВЕДЕНИЯ О ЗАКАЗЧИКЕ ОЦЕНКИ И ОБ ОЦЕНЩИКЕ

Показатель	Значение
<b>Заказчик оценки</b>	
Полное наименование	Комитет имущественных отношений Санкт-Петербурга
Место нахождения	191144, г. Санкт-Петербург, ул. Новгородская, д. 20, литера А, помещение 2Н
ОГРН, дата присвоения	1027809244561 от 28.06.1991
Реквизиты	ИНН 7832000076 / КПП 784201001. УФК по Санкт-Петербургу (Комитет финансов Санкт-Петербурга) Лиц/сч.02722001250, Комитет имущественных отношений Санкт-Петербурга, лиц/счет 0270000). Банк получателя: СЕВЕРО-ЗАПАДНОЕ ГУ БАНКА РОССИИ//УФК по г.Санкт-Петербургу г. Санкт-Петербург, БИК 014030106, Р/с 03221643400000007200, к/с 40102810945370000005
<b>Оценщик, работающий на основании трудового договора</b>	
<b>Ф.И.О.</b>	<b>Григорьев Алексей Викторович</b>
Местонахождение оценщика	Находился по фактическому местонахождению юридического лица, с которым заключен трудовой договор
Членство в саморегулируемой организации оценщиков	Член саморегулируемой организации оценщиков Саморегулируемая организация Ассоциация оценщиков «Сообщество профессионалов оценки» (СРО Ассоциация оценщиков «СПО»), реестровый № 0672 от 24.05.2018
Место нахождение СРО	190000, Санкт-Петербург, пер. Гривцова, д. 5, лит. Б, офис 101
Получение профессиональных знаний	Диплом о профессиональной переподготовке ПП № 044969 от 04.07.2007, выдан Санкт-Петербургским государственным инженерно-экономическим университетом

<sup>2</sup> Райзберг Б.А., Лозовский Л.Ш., Стародубцева Е.Б. "Современный экономический словарь" (ИНФРА-М, 2006)

<sup>3</sup> Там же

Показатель	Значение
Страхование профессиональной ответственности	Страховой полис обязательного страхования профессиональной ответственности оценщиков при осуществлении оценочной деятельности № 7811R/776/50112/23, выданный АО «АльфаСтрахование», сроком действия с 27.11.2023 по 26.11.2024, страховая сумма – 300 000 руб.
Стаж работы в оценочной деятельности	Более 10 лет
Сведения о Квалификационном аттестате в области оценочной деятельности	Квалификационный аттестат по направлению «Оценка недвижимости» № 37323-1 от 24.05.2024, выдан ФБУ «ФРЦ», сроком действия до 24.05.2027
Номер контактного телефона	(812) 740-77-30
Почтовый адрес	194017 Санкт-Петербург, Костромской пр., д.10А, пом 19Н
Адрес электронной почты оценщика	mail@kliring.ru
Сведения о независимости оценщика	В соответствии со ст. 16 Федерального закона от 29.07.1998 № 135-ФЗ: 1. Оценщик не является учредителем, собственником, акционером, должностным лицом или работником юридического лица – заказчика, не имеет имущественного интереса в объекте оценки и не состоит с указанными лицами в близком родстве или свойстве. 2. В отношении объекта оценки оценщик не имеет вещных или обязательственных прав вне договора. 3. Оценщик не является участником (членом) или кредитором юридического лица – заказчика; такое юридическое лицо не является кредитором или страховщиком оценщика
<b>Юридическое лицо, с которым Оценщик заключил трудовой договор</b>	
Организационно-правовая форма	Общество с ограниченной ответственностью
Полное наименование	Общество с ограниченной ответственностью «КЛИРИНГ»
Сокращенное наименование	ООО «КЛИРИНГ»
Место нахождения	194017, Санкт-Петербург, Костромской пр., д. 10, пом. 19Н
ОГРН, дата присвоения	ОГРН 1027808010295, дата присвоения 26.12.2002
Страхование профессиональной ответственности	АО «АльфаСтрахование», полис страхования ответственности юридического лица № 7811R/776/50029/24, выданный ООО «КЛИРИНГ», сроком действия с 24.04.2024 по 23.04.2025, страховая сумма составляет 50 000 000 руб.
Сведения о независимости юридического лица, с которым оценщик заключил трудовой договор	В соответствии со ст. 16 Федерального закона от 29.07.1998 № 135-ФЗ, ООО «КЛИРИНГ» не имеет имущественного интереса в объекте оценки, и не является аффилированным лицом заказчика
<b>Информация обо всех привлеченных к проведению оценки и подготовке отчета об оценке внешних организациях и квалифицированных отраслевых специалистах с указанием их квалификации, опыта и степени их участия в проведении оценки объекта оценки</b>	
В рамках настоящей работы иные организации и специалисты, кроме указанных в разделе 5, не привлекались	

## 6. ПЕРЕЧЕНЬ ДОКУМЕНТОВ И ДАННЫХ, ИСПОЛЬЗУЕМЫХ ОЦЕНЩИКОМ ПРИ ПРОВЕДЕНИИ ОЦЕНКИ

### 6.1. ДОКУМЕНТЫ, УСТАНОВЛИВАЮЩИЕ КОЛИЧЕСТВЕННЫЕ И КАЧЕСТВЕННЫЕ ХАРАКТЕРИСТИКИ ОБЪЕКТА ОЦЕНКИ

1. Задание на оценку № 55 к Государственному контракту № 23000799 от 22.12.2023.
2. Выписка из ЕГРН по нежилому помещению.
3. Технический паспорт на многоквартирный дом.
4. Ведомость помещений.
5. План 1 этажа.
6. Ситуационный план участка для литеры.
7. Справка КГИОП, Охранное обязательство.
8. Справка МЧС.
9. Справка для расчета арендной платы.
10. Сведения об осуществлении технологического присоединения.

В соответствии с п. 13 раздела IV «Работа с информацией» ФСО III «Процесс оценки», заказчик оценки, правообладатель объекта оценки или иное уполномоченное ими лицо должны подтвердить, что предоставленная ими информация соответствует известным им фактам. Объем данных, требующих такого подтверждения, и форма подтверждения определяются оценщиком с учетом особенности содержания информации, ее существенности, если особые требования не указаны в задании на оценку. Информация должна быть подтверждена одним из следующих способов:

- 1) путем заверения заказчиком копий документов и материалов;
- 2) путем подписания заказчиком письма-представления, содержащего существенную информацию и (или) перечень документов и материалов, с подтверждением того, что информация соответствует известным заказчику фактам, планы и прогнозы отражают ожидания заказчика.

Копии документов, предоставленных Заказчиком, подписанных уполномоченным на то лицом и заверенных в установленном порядке, приведены в Приложении к Отчету.

## **6.2. МЕТОДИЧЕСКИЕ МАТЕРИАЛЫ**

1. Анализ и оценка приносящей доход недвижимости, Д. Фридман, Н. Ордуэй, Дело, 1997.
2. Генри С. Харрисон. Оценка недвижимости: Учебное пособие / Пер. с англ. – М.: РИО Мособлупрполиграфиздат, 1994.
3. Грибовский С.В. Оценка стоимости недвижимости: Учебное пособие. – М.: Маросейка, 2009.

## **6.3. ИНФОРМАЦИЯ, ОПУБЛИКОВАННАЯ В СЕТИ INTERNET**

1. Социально-экономические данные (<http://www.economy.gov.ru>).
2. Официальный сайт Центрального банка Российской Федерации (<http://www.cbr.ru>).
3. Официальный сайт Администрации Санкт-Петербурга (<https://www.gov.spb.ru/gov/>).
4. Электронные базы ([www.avito.ru](http://www.avito.ru), <http://realty.dmir.ru>, [spb.cian.ru](http://spb.cian.ru), [www.rosrealt.ru](http://www.rosrealt.ru), [www.rent.ru](http://www.rent.ru), [www.restate.ru](http://www.restate.ru) и др.).

Анализируя доступную информацию, необходимую для проведения оценки, по критериям достаточности и достоверности, Оценщик отмечает, что вся существенная для проведения оценки информация, включая данные об Объекте оценки, а также рыночные и общеэкономические данные получены из заслуживающих доверия источников, не противоречат профессиональному опыту оценщика и, следовательно, могут считаться достоверными.

Доступная Оценщику существенная для проведения оценки информация удовлетворяет требованиям достаточности и достоверности в условиях текущего состояния развитости и информационной открытости отечественного рынка недвижимости.

## **7. ПРИМЕНЯЕМЫЕ СТАНДАРТЫ И ДРУГИЕ НОРМАТИВНЫЕ ДОКУМЕНТЫ, ИСПОЛЬЗУЕМЫЕ ПРИ ПРОВЕДЕНИИ ОЦЕНКИ**

В соответствии со статьей 20 закона № 135-ФЗ «Об оценочной деятельности в Российской Федерации», стандартами оценочной деятельности определяются требования к порядку проведения оценки и осуществления оценочной деятельности.

Стандарты оценочной деятельности подразделяются на Федеральные стандарты оценки и Стандарты и правила оценочной деятельности.

Федеральные стандарты оценки разрабатываются с учетом международных стандартов оценки.

Настоящая оценка проведена и отчет по ней составлен в соответствии с требованиями Федерального закона от 29.07.1998 № 135-ФЗ «Об оценочной деятельности в Российской Федерации», а также Федеральных стандартов оценки, утвержденных на дату составления отчета об оценке, в том числе:

- Федеральные стандарты оценки, утвержденные приказом Минэкономразвития России от 14.04.2022 № 200:

- ✓ Федеральный стандарт оценки «Структура федеральных стандартов оценки и основные понятия, используемых в федеральных стандартах оценки (ФСО I)»;
- ✓ Федеральный стандарт оценки «Виды стоимости (ФСО II)»;
- ✓ Федеральный стандарт оценки «Процесс оценки (ФСО III)»;
- ✓ Федеральный стандарт оценки «Задание на оценку (ФСО IV)»;
- ✓ Федеральный стандарт оценки «Подходы и методы оценки (ФСО V)»;
- ✓ Федеральный стандарт оценки «Отчет об оценке (ФСО VI)»;
- Федеральный стандарт оценки «Оценка недвижимости (ФСО № 7)», утвержденный приказом Минэкономразвития России от 25.09.2014 № 611,

Указанные Федеральные стандарты оценки определяют требования к порядку проведения оценки и осуществления оценочной деятельности.

Федеральные стандарты оценки включают общие стандарты оценки и специальные стандарты оценки. Общие стандарты оценки определяют общие требования к порядку проведения оценки всех видов объектов оценки и экспертизы отчетов об оценке. Специальные стандарты оценки определяют дополнительные требования к порядку проведения оценки, в том числе для отдельных видов объектов оценки.

Согласно п. 1 раздела I «Общие положения» Федерального стандарта оценки № 7, данный федеральный стандарт определяет требования к проведению оценки недвижимости. Согласно п. 4 раздела II «Объекты оценки» Федерального стандарта оценки № 7, для целей этого федерального стандарта объектами оценки могут выступать объекты недвижимости. Таким образом, при определении рыночной арендной платы за объекты недвижимости необходимо использовать данный стандарт оценки.

Оценщик, подписавший настоящий отчет, является членом Саморегулируемой организации Ассоциации оценщиков «Сообщество профессионалов оценки» (СРО Ассоциация оценщиков «СПО») и руководствуется Стандартами и правилами оценочной деятельности СРО Ассоциация оценщиков «СПО», в части, не противоречащей указанным Федеральным стандартам оценки.

Оценщик в своей работе полностью соблюдал требования названных стандартов.

При проведении настоящей оценки Оценщик опирался, в необходимых случаях, на соответствующие нормы Гражданского кодекса РФ, Земельного кодекса РФ, Градостроительного кодекса РФ, Налогового Кодекса РФ и др.

## **8. СОДЕРЖАНИЕ И ОБЪЕМ РАБОТ, ИСПОЛЬЗОВАННЫХ ДЛЯ ПРОВЕДЕНИЯ ОЦЕНКИ (ПРОЦЕСС ОЦЕНКИ)**

В соответствии с п. 1 раздела I «Основные этапы процесса оценки» ФСО I «Процесс оценки», процесс оценки включает следующие действия:

- 1) согласование задания на оценку заказчиком оценки и оценщиком или юридическим лицом, с которым оценщик заключил трудовой договор, путем подписания такого задания в составе договора на оценку объекта оценки или в иной письменной форме в случае проведения оценки на основаниях, отличающихся от договора на оценку, предусмотренных Федеральным законом от 29.07.1998 № 135-ФЗ «Об оценочной деятельности в Российской Федерации»;
- 2) сбор и анализ информации, необходимой для проведения оценки;
- 3) применение подходов к оценке, включая выбор методов оценки и осуществление необходимых расчетов;
- 4) согласование промежуточных результатов, полученных в рамках применения различных подходов к оценке (в случае необходимости), и определение итоговой стоимости объекта оценки;
- 5) составление отчета об оценке объекта оценки.

## 9. ПРИНЯТЫЕ ПРИ ПРОВЕДЕНИИ ОЦЕНКИ ОБЪЕКТА ОЦЕНКИ ДОПУЩЕНИЯ И ОГРАНИЧЕНИЯ ОЦЕНКИ

В соответствии с п. 4 раздела II «Допущения оценки в отношении объекта оценки и условий предполагаемой сделки или использования объекта оценки» ФСО I «Процесс оценки»:

- В процессе оценки для определения стоимости может требоваться установление допущений в отношении объекта оценки и (или) условий предполагаемой сделки или использования объекта оценки. Эти допущения могут быть приняты на любом этапе процесса оценки до составления отчета об оценке.
- Допущения, указанные в пункте 4 данного федерального стандарта оценки, подразделяются на две категории:
  - ✓ допущения, которые не противоречат фактам на дату оценки или в отношении которых отсутствуют основания считать обратное;
  - ✓ допущения, которые не соответствуют фактам на дату оценки, но отражают возможные изменения существующих на дату оценки фактов, вероятность наступления которых предполагается из имеющейся у оценщика информации (специальные допущения).

Специальное допущение должно быть реализуемо с учетом применяемых предпосылок стоимости и цели оценки и соответствовать им.

Если оценщик использовал специальное допущение, то данный факт должен быть отражен в формулировке объекта оценки.

- Допущения могут оказывать существенное влияние на результат оценки. Они должны соответствовать цели оценки. Допущения в отношении объекта оценки и (или) условий предполагаемой сделки или использования объекта оценки не должны противоречить законодательству Российской Федерации и должны быть согласованы заказчиком и оценщиком и раскрыты в отчете об оценке.

В соответствии с п. 4 раздела II «Ограничения оценки» ФСО I «Процесс оценки»:

- В процессе оценки могут быть выявлены ограничения в отношении источников информации и объема исследования, например, в связи с невозможностью проведения осмотра объекта оценки. Ограничения могут оказывать существенное влияние на результат оценки.
- Ограничения, а также связанные с ними допущения должны быть согласованы оценщиком и заказчиком и раскрыты в отчете об оценке.
- Оценка не может проводиться, если с учетом ограничений оценки оценщик не может сформировать достаточные исходные данные и допущения в соответствии с целью оценки или если объем исследований недостаточен для получения достоверного результата оценки.

На основании Задания на оценку и в соответствии с содержанием основных нормативных актов в сфере оценочной деятельности, а также с учетом особенностей данных, которыми располагает Оценщик, в составе процедуры настоящей оценки выделены следующие допущения и ограничительные условия, использовавшиеся при проведении оценки (включая особые допущения):

### 9.1. ОБЩИЕ ДОПУЩЕНИЯ И ОГРАНИЧИТЕЛЬНЫЕ УСЛОВИЯ

Следующие допущения и ограничения являются неотъемлемой частью данного отчета.

1. Настоящий отчет достоверен лишь в полном объеме и в указанных в нем целях.
2. Оценщик не несет ответственности за юридическое описание прав оцениваемой собственности или за вопросы, связанные с рассмотрением прав собственности, включая сервитуты.

Право оцениваемой собственности считается достоверным и достаточным для рыночного оборота оцениваемого объекта. Оцениваемая собственность считается свободной от каких-либо претензий или ограничений, кроме оговоренных в отчете.

3. Оценщик не обязан приводить подробные обзорные материалы (фотографии, планы, чертежи и т.п.) по объекту недвижимости. Все подобные материалы в отчете включены исключительно для того, чтобы помочь читателю получить представление об объекте.
4. Предполагается, что физические характеристики объекта и его использование соответствуют федеральным и местным законам и нормативам.
5. Оценщик не несет ответственности за наличие скрытых факторов, которые могут оказать влияние на стоимость объекта, ни за необходимость выявления таковых. Сведения, полученные Оценщиком и содержащиеся в отчете, считаются достоверными. Однако Оценщик не может гарантировать абсолютную точность информации, поэтому в тех случаях, когда это необходимо, указывается источник информации.
6. Оценщик вправе использовать при оценке объекта любые методики расчета, не противоречащие принципам рыночной оценки.
7. Ни Заказчик, ни Оценщик не могут использовать отчет иначе, чем это предусмотрено Договором на оценку. Разглашение содержания настоящего отчета возможно только после предварительного письменного согласования.
8. От Оценщика не требуется появляться в суде или свидетельствовать иным способом по поводу произведенной оценки иначе как по официальному вызову суда.
9. Мнение Оценщика относительно стоимости объекта действительно на дату оценки. Оценщик не принимает на себя никакой ответственности за изменение политических, административных, экономических, юридических и иных факторов, которые могут возникнуть после этой даты и повлиять на рыночную ситуацию, а, следовательно, и на стоимость объекта.

## 9.2. СПЕЦИАЛЬНЫЕ ДОПУЩЕНИЯ

1. Документы, определяющие качественные и количественные характеристики объекта оценки, представлены заказчиком в виде копий и приведены в Приложении к отчету. Оценщик исходит из предположения, что указанные копии документов соответствуют их оригиналам.
2. Сведения о балансовой стоимости Объекта оценки отсутствуют. Отсутствие данной информации на процесс оценки и результат оценки не влияет.
3. В соответствии с п. 4 Задания на оценку, оценка проводится в ценах на дату осмотра. Осмотр Объекта оценки произведен 13.06.2024. Таким образом, дата оценки (дата проведения оценки, дата определения стоимости) – 13.06.2024.
4. Оценщик не несет ответственности за юридическое описание прав оцениваемой собственности или за вопросы, связанные с рассмотрением прав собственности. Юридическая экспертиза чистоты прав на оцениваемый объект не проводилась. Согласно заданию на оценку, при проведении оценки принимается, что имущественные права на объект оценки не обременены правами третьих лиц (в том числе договорами аренды, залога), не находятся под арестом, прочие обременения (ограничения) прав не зарегистрированы. Таким образом, настоящая оценка проводится в предположении, что имущественные права на Объект оценки не обременены правами третьих лиц (в том числе договорами аренды, залога), не находятся под арестом, прочие обременения (ограничения) прав не зарегистрированы.
5. Результат оценки полностью зависит от адекватности и точности используемой информации и от сделанных допущений. Вследствие этого, полученная величина рыночной арендной платы носит вероятностный характер с определенными параметрами рассеивания, независимо от того выражена она одним числом, или в виде диапазона.
6. На момент подготовки настоящего Отчета Россия и мировое сообщество переживают беспрецедентный кризис, связанный с проведением специальной военной операции на Украине. Продолжительность этого события неизвестна. Несмотря на то, что очевидно негативное воздействие на микро- и макроэкономику, а также на различные

рынки, невозможно предсказать такое воздействие в настоящее время или воздействие нынешних и будущих правительственных контрмер. Существует риск того, что кризис увеличит вероятность глобальной рецессии.

Мнение Оценщика относительно рыночной арендной платы действительно на дату оценки при сохранении экономической ситуации, сложившейся на дату проведения оценки. Поэтому непредусмотренное в Отчете изменение самого Объекта и его окружения, равно как изменение политических, экономических и иных факторов, которые могут возникнуть после даты оценки и повлиять на рыночную ситуацию и, следовательно, на наиболее вероятную величину рыночной арендной платы, находятся вне рамок данной оценки.

7. Согласно п. 3 Задания на оценку, рыночная величина годовой арендной платы за Объект оценки определяется для установления начальной цены при проведении аукциона на право заключения договора аренды сроком на 10 лет в рамках распоряжения Комитета имущественных отношений Санкт-Петербурга от 31.07.2019 № 127-р «О проведении аукционов на право заключения договоров аренды объектов нежилого фонда, находящихся в государственной собственности Санкт-Петербурга».

В соответствии со ст. 3 Закона Санкт-Петербурга от 03.09.1997 № 149-51 «О порядке определения арендной платы за нежилые помещения, арендодателем которых является Санкт-Петербург» «размер ставки арендной платы за объекты нежилого фонда (далее – размер ставки арендной платы), выраженный в валюте Российской Федерации (рублях) и рассчитанный в соответствии с методикой, подлежит ежегодной корректировке на индекс ежегодного изменения размера ставки арендной платы по отношению к предыдущему году, устанавливаемый с учетом динамики рынка аренды недвижимости Санкт-Петербурга. Индексы ежегодного изменения размера ставок арендной платы на соответствующий год утверждаются Правительством Санкт-Петербурга каждые три года в установленном порядке». Данный пункт типичен для среднесрочных или долгосрочных договоров на рынке аренды встроенных нежилых помещений и не противоречит п. 3 ст. 614 Гражданского Кодекса Российской Федерации «если иное не предусмотрено договором, размер арендной платы может изменяться по соглашению сторон в сроки, предусмотренные договором, но не чаще одного раза в год. Законом могут быть предусмотрены иные минимальные сроки пересмотра размера арендной платы для отдельных видов аренды, а также для аренды отдельных видов имущества».

Таким образом, в рамках данного отчета арендная плата рассчитывалась на предстоящий год исходя из условий, что возможен пересмотр арендной платы не чаще чем раз в год. В случае пересмотра новое значение арендной платы определяется с учетом изменений рынка коммерческой недвижимости.

8. Согласно п. 7 раздела III ФСО № 7, в отсутствие документально подтвержденного экологического загрязнения оценка объекта проводится исходя из предположения об отсутствии загрязнений с учетом обстоятельств, выявленных в процессе осмотра.

В результате визуального осмотра Объекта оценки источники экологических загрязнений на территории Объекта оценки выявлены не были. Оценка проводится исходя из предположения об отсутствии экологического загрязнения территории Объекта оценки.

9. Согласно п. 14 ФСО I, результат оценки (итоговая стоимость объекта оценки) представляет собой стоимость объекта, определенную на основе профессионального суждения оценщика для конкретной цели оценки с учетом допущений и ограничений оценки. Результат оценки выражается в рублях или иной валюте в соответствии с заданием на оценку с указанием эквивалента в рублях. Результат оценки может быть представлен в виде числа и (или) интервала значений, являться результатом математического округления.

В соответствии с п. 30 раздела VIII «Согласование результатов оценки» ФСО № 7, после проведения процедуры согласования оценщик, помимо указания в отчете об оценке итогового результата оценки стоимости недвижимости, приводит свое

суждение о возможных границах интервала, в котором, по его мнению, может находиться эта стоимость, если в задании на оценку не указано иное.

В соответствии с требованием п. 15 Задания на оценку, границы возможного интервала стоимости объекта оценки проводить не требуется.

Таким образом, Оценщик в рамках настоящего Отчета не приводит свое суждение о возможных границах интервала, в котором, по его мнению, может находиться арендная плата за Объект.

Более частные допущения, принятые при проведении оценки, приведены в рамках расчетов рыночной арендной платы Объекта оценки.





## 10. ОПИСАНИЕ ОБЪЕКТА ОЦЕНКИ С ПРИВЕДЕНИЕМ ССЫЛОК НА ДОКУМЕНТЫ, УСТАНОВЛИВАЮЩИЕ КОЛИЧЕСТВЕННЫЕ И КАЧЕСТВЕННЫЕ ХАРАКТЕРИСТИКИ ОБЪЕКТА

### 10.1. ИДЕНТИФИКАЦИЯ ОБЪЕКТА ОЦЕНКИ

**Объект оценки:** нежилое помещение 2-Н площадью 102,3 кв.м с кадастровым номером 78:31:0001707:2494, расположенное по адресу: Санкт-Петербург, Лиговский пр., д. 135, литера А.



Источник: <https://rgis.spb.ru/mapui/>

Рис. 1. Сведения РГИС об Объекте оценки

### 10.2. ИНФОРМАЦИЯ О ЗАРЕГИСТРИРОВАННЫХ ПРАВАХ НА ОБЪЕКТ ОЦЕНКИ, ИНФОРМАЦИЯ ОБ ОГРАНИЧЕНИЯХ, ОБРЕМЕНЕНИЯХ, СЕРВИТУТАХ, СТАТУСЕ ОБЪЕКТА, ПРАВАХ ТРЕТЬИХ ЛИЦ НА ОБЪЕКТ ОЦЕНКИ

Согласно п. 2 Задания на оценку, имущественные права на объект оценки: Государственная собственность Санкт-Петербурга.

Нежилое помещение является имуществом казны Санкт-Петербурга (собственность Санкт-Петербурга). Реквизиты правообладателя: Комитет имущественных отношений Санкт-Петербурга, ОГРН 1027809244561 от 17.12.2002. Место нахождения: Российская Федерация, 191144, Санкт Петербург, ул. Новгородская, д. 20, литера А.

Сведения о балансовой стоимости не предоставлены.

Согласно п. 7 Задания на оценку:

- права на объект оценки, учитываемые при определении стоимости объекта, ограничения (обременения) этих прав: право владения и пользования (право аренды).
- при проведении оценки принимается, что имущественные права на объект оценки не обременены правами третьих лиц (в том числе договорами аренды, залога), не находятся под арестом, прочие обременения (ограничения) прав не зарегистрированы.

### 10.3. ОГРАНИЧЕНИЯ КГИОП

Согласно данным КГИОП (см. Приложение к Отчету), объект по адресу: г. Санкт-Петербург, Лиговский проспект, дом 135, литера А на основании приказа КГИОП от 20.02.2001 № 15 является выявленным объектом культурного наследия «Дом П.А. Сальникова» (далее – Объект).

В соответствии с пунктом 7.1 статьи 47.6 Федерального закона от 25.06.2002 № 73-ФЗ «Об объектах культурного наследия (памятниках истории и культуры) народов Российской Федерации» в отношении выявленных объектов культурного наследия охранное обязательство не утверждается, ранее на помещение 2-Н, являющееся частью Объекта, КГИОП заключались охранные обязательства от 14.05.2003 № 3652, от 15.04.2005 № 5707, от 12.01.2012 № 10578.

В случае, если в настоящее время собственником помещения является иное лицо, то в силу пунктов 6, 6, 4 названных охранных обязательств, соответственно, последние прекращают свое действие при прекращении договоров аренды на помещение, а также при изменении формы собственности на помещение.

По данным КГИОП, заявлений о расторжении указанных договоров в КГИОП не поступало. Согласно пункту 9 статьи 16.1 Федерального закона, собственник или иной законный владелец выявленного объекта культурного наследия обязан выполнять определенные пунктами 1-3 статьи 47.3 Федерального закона требования к содержанию и использованию выявленного объекта культурного наследия.

В соответствии с пунктом 10 статьи 48 Федерального закона договор, предусматривающий передачу права собственности на выявленный объект культурного наследия, прав владения и (или) пользования таким объектом, должен содержать в качестве существенного условия обязательство лица, у которого возникают права собственности, владения или пользования таким объектом по выполнению требований, установленных пунктами 1-3 статьи 47.3 Федерального закона в отношении такого объекта. В случае отсутствия в таком договоре указанного существенного условия сделка является ничтожной.

Учитывая сказанное, при отсутствии охранных обязательств существенным условием договора, предусматривающего передачу права собственности на объект культурного наследия, прав владения и (или) пользования таким объектом, является обременение Объекта обязанностью нового правообладателя по выполнению требований в отношении объекта культурного наследия, предусмотренные пунктами 1-3 статьи 47.3 Федерального закона.

Охранное обязательство приведено в Приложении к Отчету.

Дом был построен в 1904 году архитектором Д.Г. Фомичевым для купца Петра Абрамовича Сальникова. Является ярким образцом доходного дома в стиле модерн. Лицевой фасад декорирован лепными барельефами и сложным растительным орнаментом. Хорошо сохранилась историческая отделка парадной лестницы, особым украшением которой служат 4 медальона с амурами. В нескольких квартирах уцелели изразцовые печи и лепные потолки.

#### 10.4. ОПИСАНИЕ МЕСТОПОЛОЖЕНИЯ ОБЪЕКТА НЕДВИЖИМОГО ИМУЩЕСТВА

##### 10.4.1. КАРТА-СХЕМА РАСПОЛОЖЕНИЯ ОБЪЕКТА НЕДВИЖИМОГО ИМУЩЕСТВА

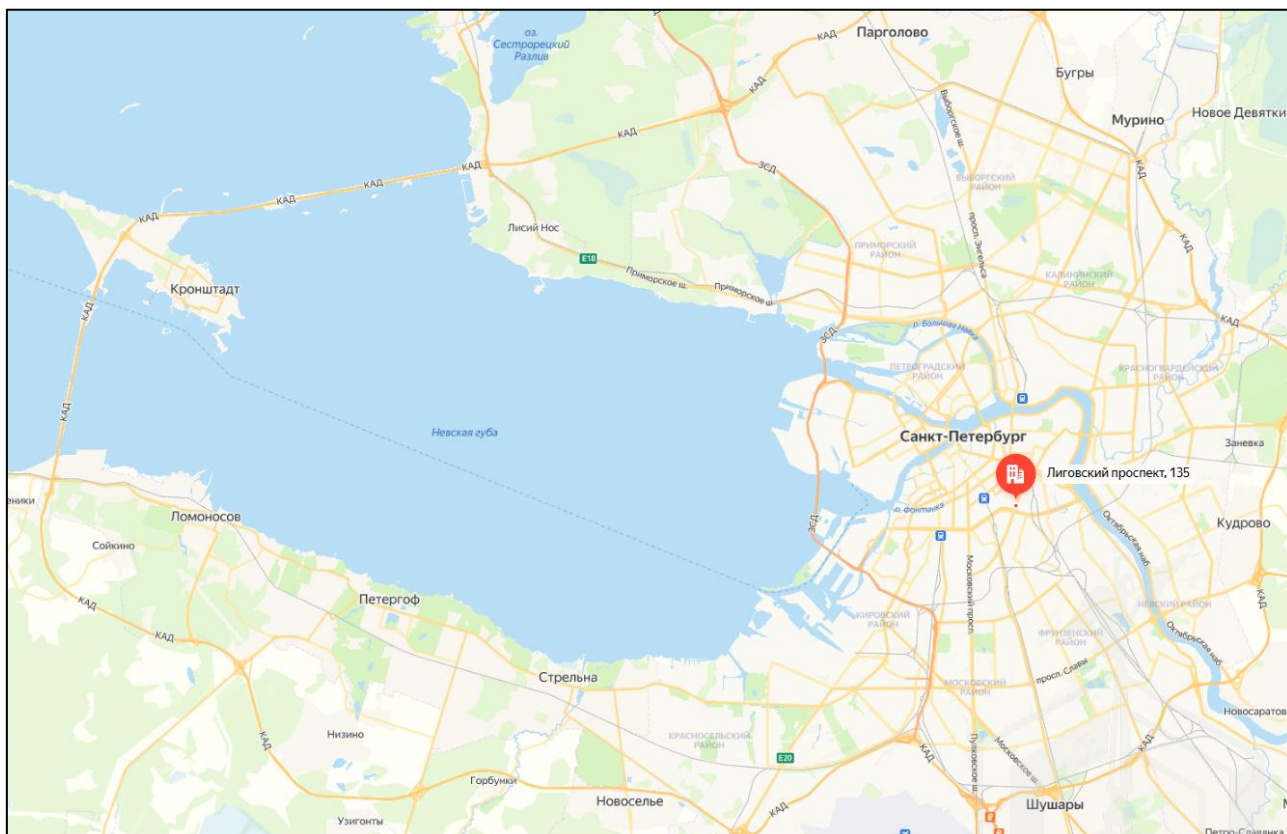

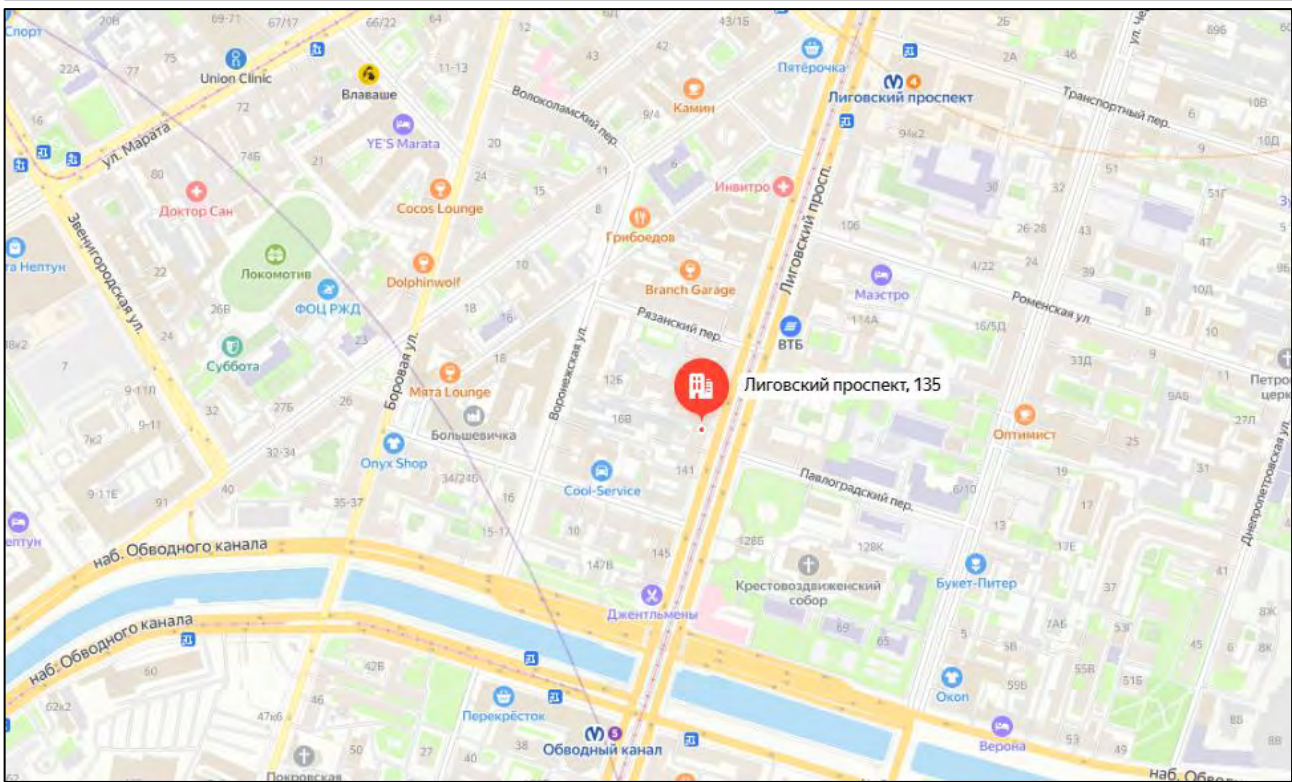
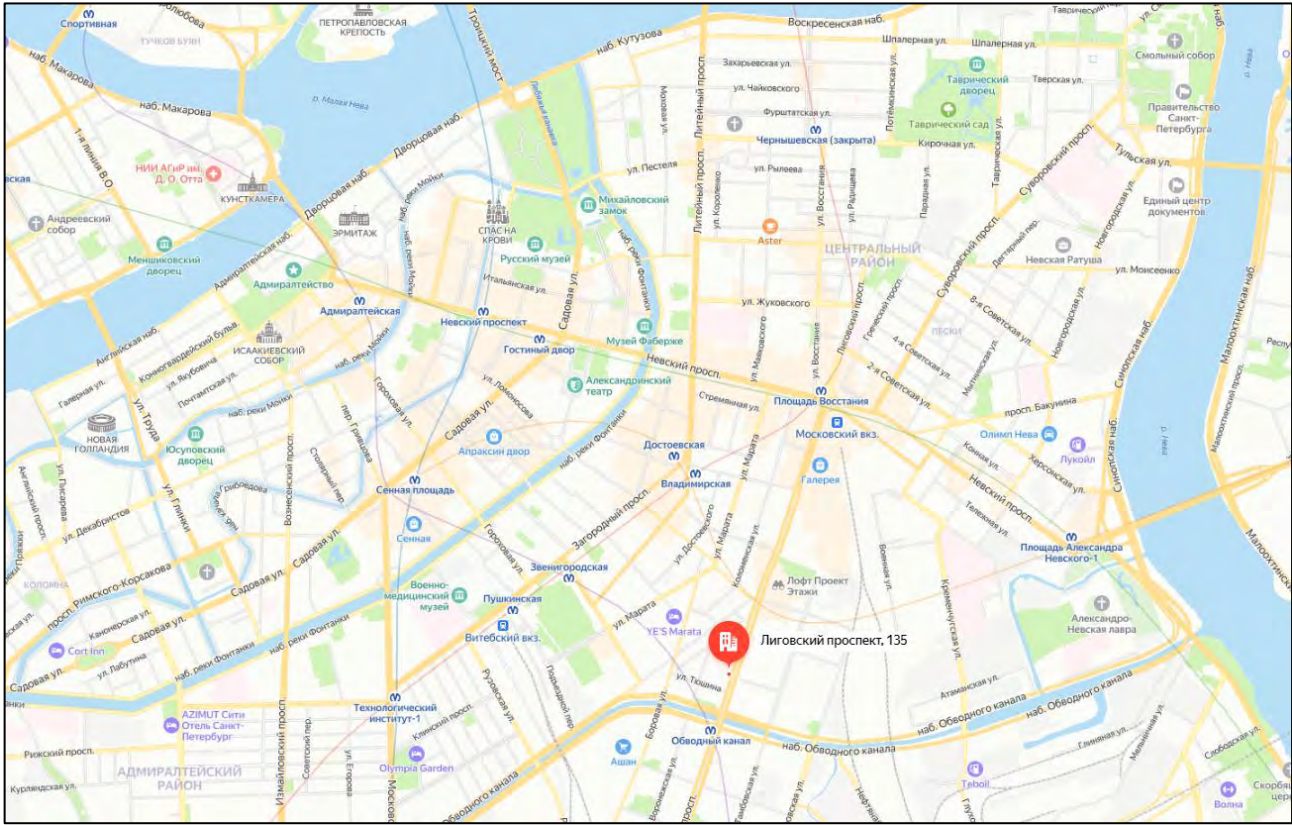



Рис. 2. Местоположение Объекта оценки

#### 10.4.2. ОПИСАНИЕ РЕГИОНА МЕСТОПОЛОЖЕНИЯ ОБЪЕКТА НЕДВИЖИМОГО ИМУЩЕСТВА

В связи с тем, что стоимость объекта недвижимости напрямую зависит от его местоположения и региона, в котором он расположен, ниже Оценщик приводит не только описание локального местоположения Объекта оценки, но и описание Центрального административного района города Санкт-Петербурга, в административных границах которого расположен Объект оценки.

#### Центральный административный район

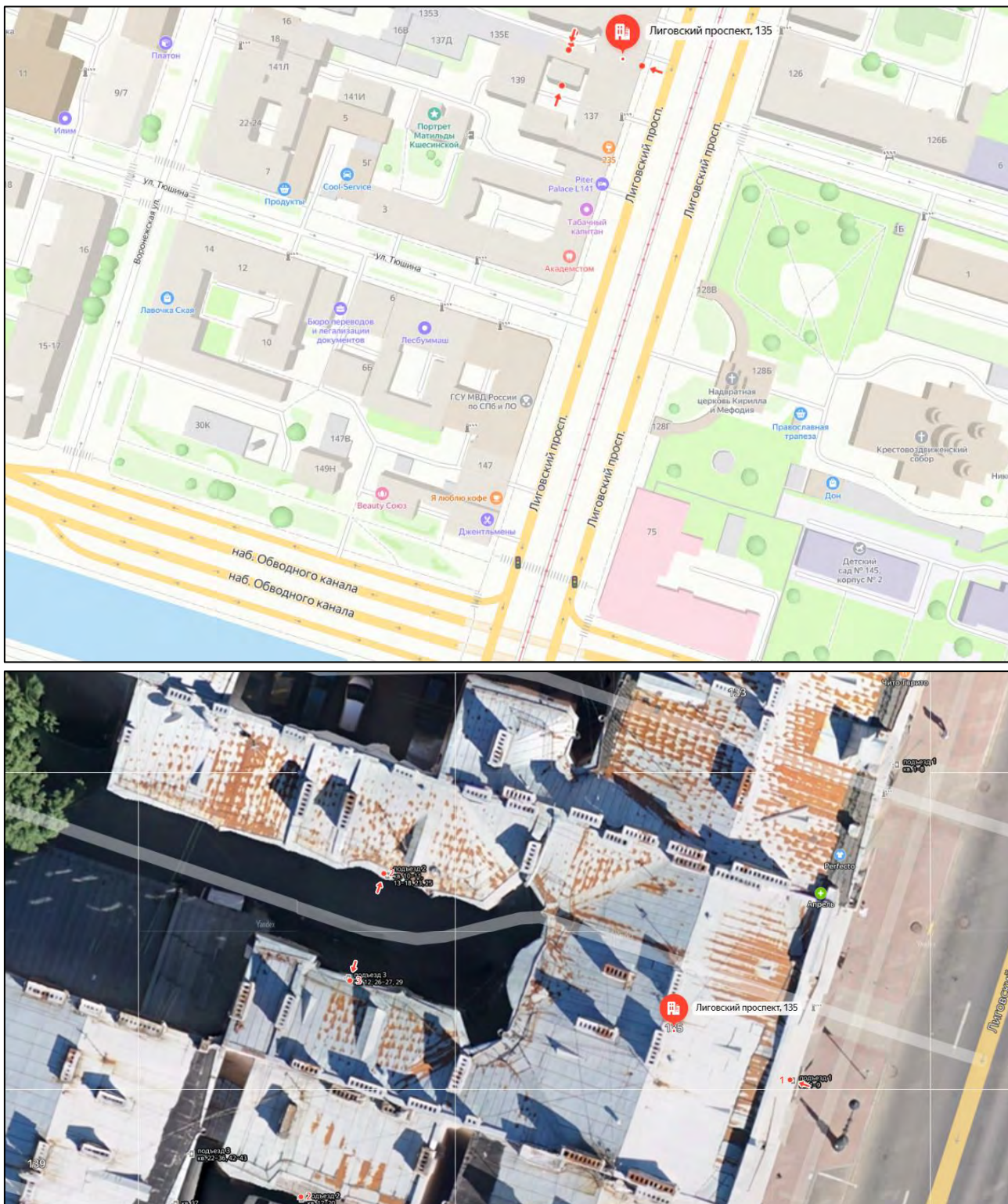
Центральный район – административно-территориальная единица Санкт-Петербурга. По ряду рейтингов занимает первое место по качеству жизни среди всех районов города. Район расположен в центральной исторической части Санкт-Петербурга. С севера и востока границей района является река Нева, южная граница проходит по Обводному каналу.

Западная граница проходит от Дворцового моста, включает Дворцовую площадь, часть Адмиралтейского проспекта, всю Гороховую улицу, участок Загородного проспекта, Звенигородскую улицу и по ул. Константина Заслонова выходит на набережную Обводного канала.

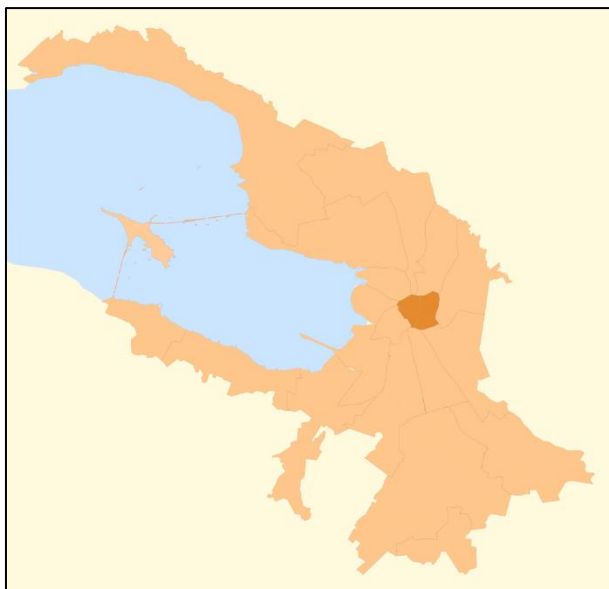

Центральный район является восточной частью исторического центра города, здесь сосредоточены основные достопримечательности города, музеи, галереи, консульства и представительства разных стран и госструктур.

Район является туристским центром города, здесь размещены множество отелей и ресторанов. Большинство зданий здесь причислены к памятникам регионального значения, а строительство промышленных заведений запрещено.

Район имеет самую развитую социальную, торговую и транспортную инфраструктуру, здесь действует 11 станций метрополитена, причём на всех 5 линиях есть хотя бы одна

станция, находящаяся в этом районе.

В границах Центрального района Санкт-Петербурга располагаются 6 внутригородских муниципальных образований со статусом муниципальных округов.

#### **Лиговский проспект**

Лиговский проспект – одна из основных магистралей Санкт-Петербурга. Пролегает от улицы Некрасова до площади Московские Ворота. Длина – 6 км.

С 1739 года улица называлась Московской, затем Набережной Лиговского канала.

В 1892 году появляется название Лиговская улица. С 1952 года улица носит название Сталинградский проспект, с 1956 – современное название.

По названию проспекта названа станция метро «Лиговский проспект», открывшаяся в 1991 году. На углу проспекта и Обводного канала в 2010 году открылась станция метро «Обводный канал».

19.06.2023 по Лиговскому проспекту запущено троллейбусное движение по маршруту № 42, на машинах с увеличенным автономным ходом, которые могут некоторое время проезжать без питания от контактной сети.

*По данным: <http://gov.spb.ru>, <https://ru.wikipedia.org>*

#### **10.4.3. ОПИСАНИЕ ЛОКАЛЬНОГО МЕСТОПОЛОЖЕНИЯ ОБЪЕКТА НЕДВИЖИМОГО ИМУЩЕСТВА**

Объект расположен в границах Муниципального образования «Владимирский» Центрального административного района Санкт-Петербурга, на первой линии Лиговского проспекта.

Удаленность от ближайшей станции метро «Обводный канал» составляет  $\approx 0,3$  км; ближайшие остановки общественного транспорта расположены на Лиговском проспекте.

Объекты окружающей застройки – среднеэтажные жилые дома и объекты социальной инфраструктуры в жилой застройке.

#### **10.5. КОЛИЧЕСТВЕННЫЕ И КАЧЕСТВЕННЫЕ ХАРАКТЕРИСТИКИ ОБЪЕКТА ОЦЕНКИ**

Описание количественных и качественных характеристик Объекта оценки выполнено согласно данным предоставленной документации, визуального осмотра, с уточнением данных Росреестра (<https://pkk5.rosreestr.ru>), Региональной системы инвестора Санкт-Петербурга (РГИС, <https://rgis.spb.ru/mapui/>), и данных открытых источников сети Интернет.

**10.5.1. СВЕДЕНИЯ О НЕЖИЛОМ ПОМЕЩЕНИИ**

Оцениваемое помещение расположено на 1 этаже 5-этажного с подвалом многоквартирного жилого дома 1904 года постройки, общей площадью 1 967,1 кв. м, по адресу: Санкт-Петербург, Лиговский проспект, д. 135, литера А.

Табл. 1. Количественные и качественные характеристики нежилого помещения

Показатель	Значение
Тип	Объект недвижимости
Вид	Помещение
Кадастровый номер	78:31:0001707:2494
Кадастровые номера иных объектов недвижимости, в пределах которых расположен объект недвижимости	78:31:0001707:2010
Адрес	Санкт-Петербург, Лиговский пр., д. 135, литера А, помещение 2-Н
Назначение	Нежилое
Площадь общая, кв. м	102,30
Кадастровая стоимость, руб.	17 313 746,09
Кадастровая стоимость, руб. / кв. м	169 244,83
Этаж расположения	1 этаж
Состояние	Нормальное <sup>4</sup>
Высота потолков, м	2,48
Количество и тип входов	Отдельный с улицы
Инженерные коммуникации	Электроснабжение, отопление, водоснабжение, канализация
Текущее использование	Не используется
Сведения о наличии самовольных перепланировок, в т.ч. сведения о фактическом изменении внешних границ Объекта	Фактических изменений внешних границ не выявлено

Табл. 2. Ведомость помещений и площадей

Этаж	№ помещения	№ части помещения	Наименование части помещения	Общая площадь, кв. м	Высота, м
1	2-Н	1	тамбур	1.8	2.48
		2	кабинет	50.0	2.48
		3	кабинет	23.7	2.48
		4	кабинет	6.3	2.48
		5	кабинет	4.7	2.48
		6	коридор	3.3	2.48
		7	туалет	2.1	2.48
		8	коридор	10.4	2.48
<b>Итого по помещению 2-Н:</b>				<b>102.3</b>	

<sup>4</sup> В рамках настоящей работы применяется следующая градация состояния внутренней отделки помещений (статья 5 постановления Правительства Санкт-Петербурга от 21.12.2005 № 1958 «О порядке определения базовых ставок и коэффициентов, применяемых при расчете арендной платы за объекты нежилого фонда, арендодателем которых является Санкт-Петербург):

- *Евростандарт* – объект нежилого фонда пригоден к использованию в соответствии с целью использования, не имеет дефектов, после ремонта с комплексным использованием высококачественных отделочных материалов, оснащен высококачественным электротехническим, санитарно-техническим, пожарно-техническим и охранным оборудованием, системами вентиляции и (или) кондиционирования, находящимися в работоспособном состоянии.
- *Отличное* – объект нежилого фонда пригоден к использованию в соответствии с целью использования, не имеет дефектов. Может не иметь высококачественного инженерно-технического оборудования.
- *Нормальное* – объект нежилого фонда пригоден к использованию в соответствии с целью использования без проведения ремонта, имеет незначительные дефекты отделки (волоосные трещины и сколы штукатурки, единичные повреждения окрасочного слоя, царапины, отдельные мелкие повреждения покрытий стен и полов).
- *Удовлетворительное* – объект нежилого фонда пригоден к использованию в соответствии с целью использования, имеет дефекты, устранимые с помощью косметического ремонта (мелкие трещины в конструкциях, местные нарушения штукатурного слоя цоколя и стен; трещины в местах сопряжения перегородок с плитами перекрытия и заполнениями дверных проемов; отслоение штукатурки; трещины в швах между плитами перекрытий; следы протечек и ржавые пятна на площади до 20% поверхности потолка и стен; окрасочный слой растрескался, потемнел и загрязнился, имеет отслоения и вздутия; трещины, загрязнения и обрывы покрытий стен в углах, местах установки электрических приборов и у дверных проемов; значительные повреждения покрытий полов).

Для объектов, которые без проведения ремонта непригодны для использования по функциональному назначению, используется коэффициент состояния «Неудовлетворительное» (Распоряжение Губернатора Санкт-Петербурга от 22.12.1997 1291-р).

- *Неудовлетворительное* – помещение в текущем состоянии не пригодно к использованию по функциональному назначению, имеет дефекты, устранимые только с помощью значительного ремонта (не включающего восстановление элементов несущих конструкций): отдельные трещины в цоколе и капитальных стенах; поперечные трещины в плитах перекрытий; отпадение штукатурки; увлажнение поверхности стен, следы постоянных протечек на площади более 20% потолка и стен, промерзание и продувание через стыки панелей; материал пола истерт, пробит, порван, основание пола просело; требуется ремонт заполнения оконных и дверных проемов с их частичной заменой. Требуется восстановление отделки.



Рис. 3. Расположение помещения на плане 1 этажа

#### 10.6. ФОТОГРАФИИ НЕДВИЖИМОГО ИМУЩЕСТВА

Согласно п. 5 ФСО № 7, при сборе информации об оцениваемом объекте недвижимости оценщик или его представитель проводит осмотр объекта оценки в период, возможно близкий к дате оценки, если в задании на оценку не указано иное.

Осмотр Объекта оценки был проведен Оценщиком 13.06.2024.

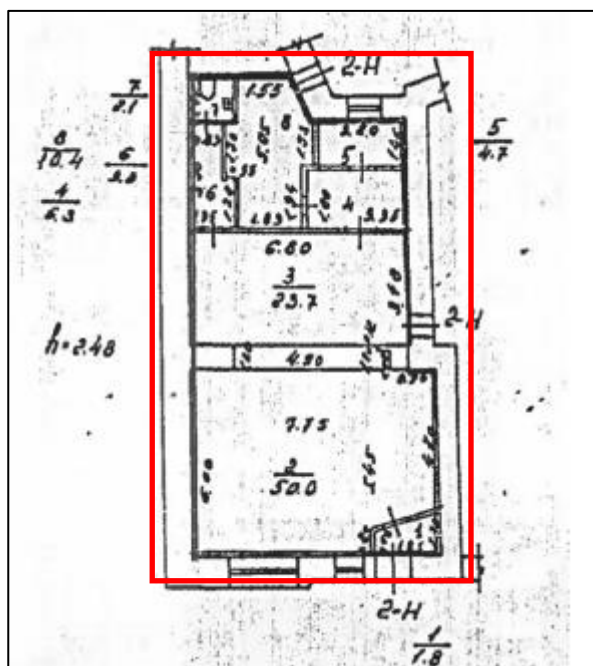
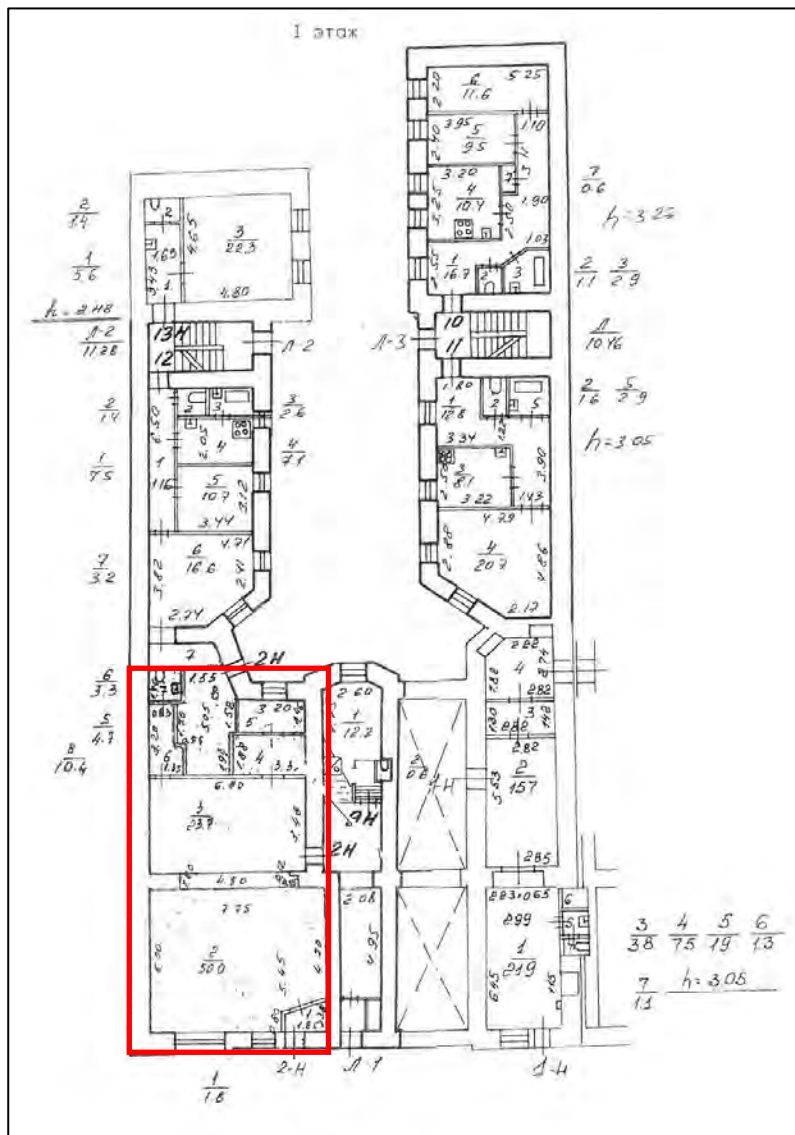

Фото 1.



Фото 2.



Фото 3.

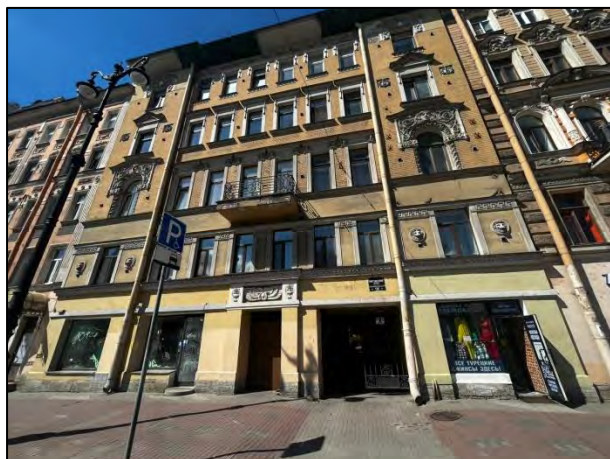

Фото 4.



Фото 5.

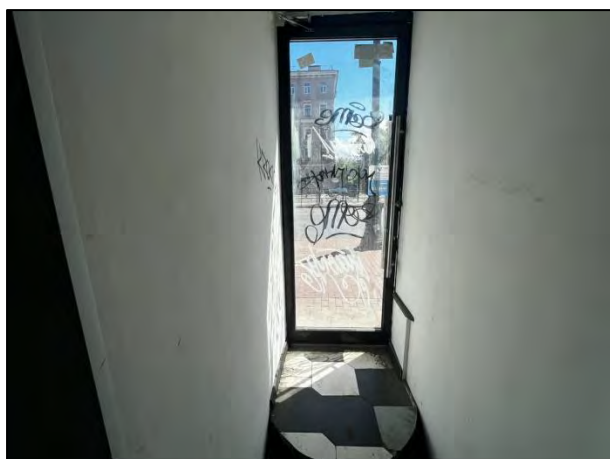

Фото 6.

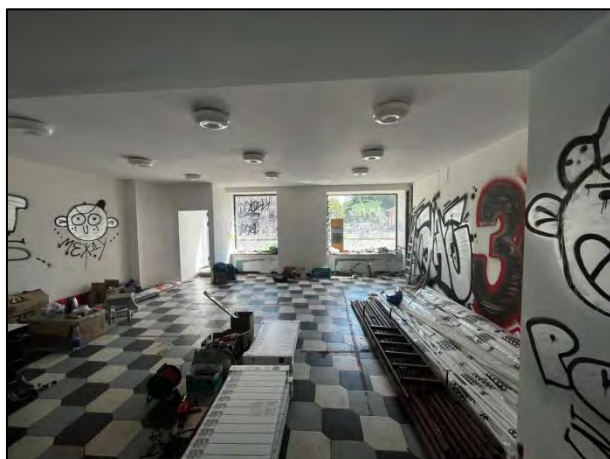

Фото 7.

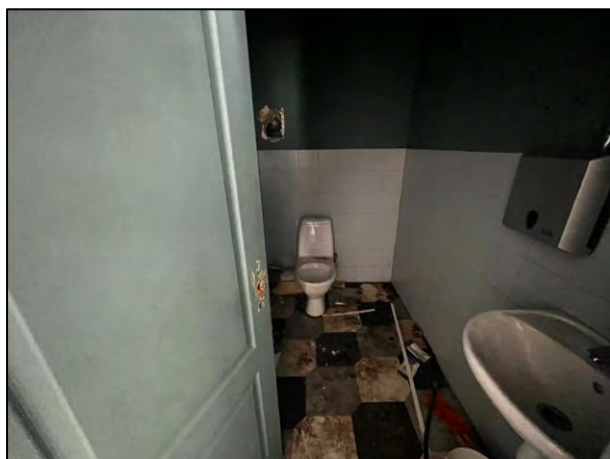

Фото 8.



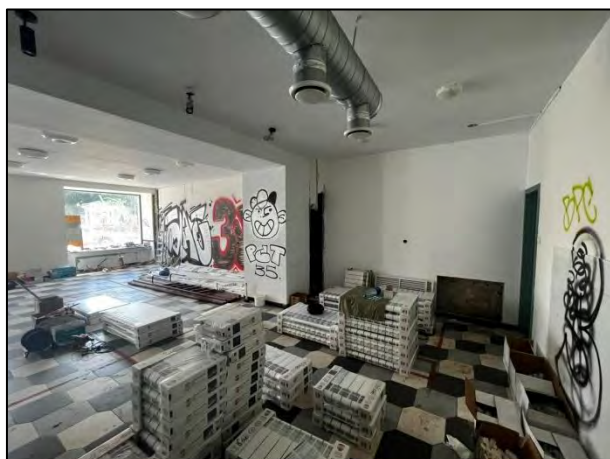

Фото 9.

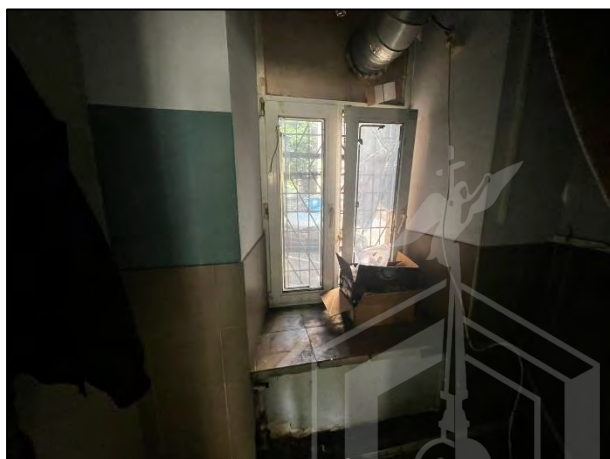

Фото 10.



Фото 11.



Фото 12.



Фото 13.

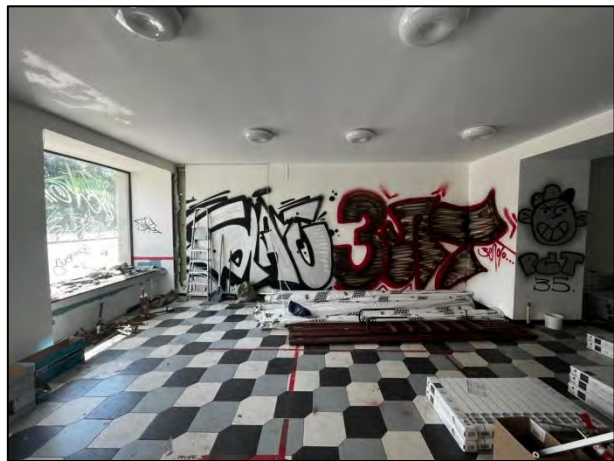

Фото 14.

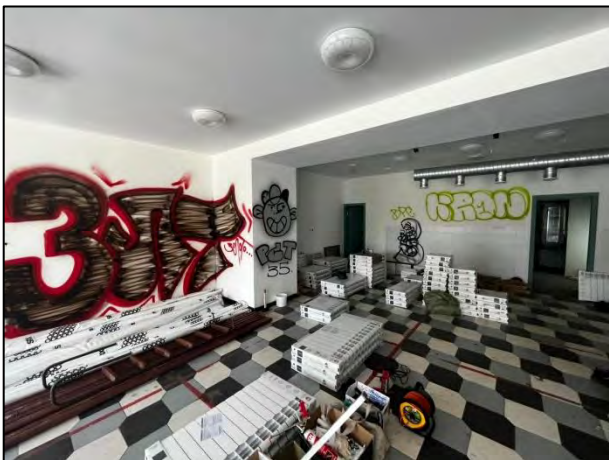

Фото 15.

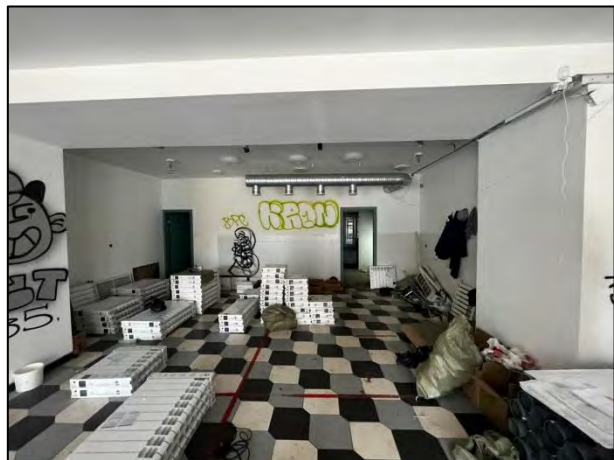

Фото 16.



Фото 17.

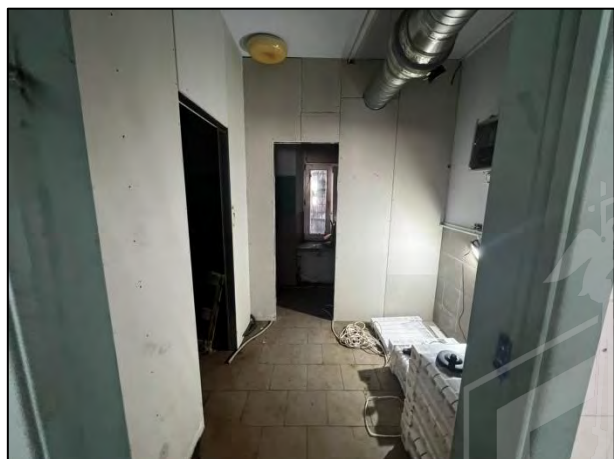

Фото 18.

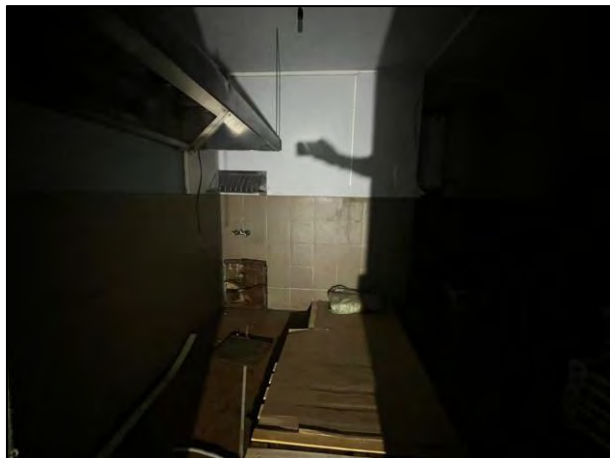

## **11. АНАЛИЗ РЫНКА ОБЪЕКТА ОЦЕНКИ, А ТАКЖЕ АНАЛИЗ ДРУГИХ ВНЕШНИХ ФАКТОРОВ, НЕ ОТНОСЯЩИХСЯ НЕПОСРЕДСТВЕННО К ОБЪЕКТУ ОЦЕНКИ, НО ВЛИЯЮЩИХ НА ЕГО СТОИМОСТЬ**

Стоимость недвижимости в значительной мере определяется текущей рыночной ситуацией, которая формирует спрос и предложение на недвижимость. Поэтому в настоящем Отчете представлен анализ всех факторов рыночной ситуации, которые могут повлиять на итоговую величину стоимости Объекта оценки.

В соответствии с разделом V «Анализ рынка» ФСО № 7, анализ рынка недвижимости выполняется в следующей последовательности:

- анализ влияния общей политической и социально-экономической обстановки в стране и регионе расположения объекта оценки на рынок оцениваемого объекта, в том числе тенденций, наметившихся на рынке, в период, предшествующий дате оценки;
- определение сегмента рынка, к которому принадлежит оцениваемый объект. Если рынок недвижимости неразвит и данных, позволяющих составить представление о ценах сделок и (или) предложений с сопоставимыми объектами недвижимости, недостаточно, допускается расширить территорию исследования за счет территорий, схожих по экономическим характеристикам с местоположением оцениваемого объекта;
- анализ фактических данных о ценах сделок и (или) предложений с объектами недвижимости из сегментов рынка, к которым может быть отнесен оцениваемый объект при фактическом, а также при альтернативных вариантах его использования, с указанием интервала значений цен;
- анализ основных факторов, влияющих на спрос, предложение и цены сопоставимых объектов недвижимости, например, ставки доходности, периоды окупаемости инвестиций на рынке недвижимости, с приведением интервалов значений этих факторов;
- основные выводы относительно рынка недвижимости в сегментах, необходимых для оценки объекта, например, динамика рынка, спрос, предложение, объем продаж, емкость рынка, мотивации покупателей и продавцов, ликвидность, колебания цен на рынке оцениваемого объекта и другие выводы.

В соответствии с п. 11 раздела V ФСО № 7, объем исследований определяется Оценщиком исходя из принципа достаточности.

### **11.1. АНАЛИЗ ВЛИЯНИЯ ОБЩЕЙ ПОЛИТИЧЕСКОЙ И СОЦИАЛЬНО-ЭКОНОМИЧЕСКОЙ ОБСТАНОВКИ В СТРАНЕ И РЕГИОНЕ РАСПОЛОЖЕНИЯ ОБЪЕКТА ОЦЕНКИ НА РЫНОК ОЦЕНИВАЕМОГО ОБЪЕКТА**

Рынок недвижимости подвержен многим внешним влияниям, таким как:

- изменения общей социально-экономической ситуации и региональной экономической конъюнктуры;
- изменения в денежной политике правительства и политике коммерческих банков, определяющих доступность средств финансирования сделки купли-продажи недвижимости;
- изменения в законодательстве по регулированию рынка недвижимости и в налоговом законодательстве;
- изменения ситуации на рынке капитала вследствие нестабильности валютных курсов, динамики процентных ставок, темпов инфляции и инфляционных ожиданий.

Рынок коммерческой недвижимости реагирует на события социально-политического характера уменьшением спроса, ростом цен и снижением количества заключенных сделок.

В настоящем разделе Оценщик проанализировал сложившуюся на дату оценки макроэкономическую ситуацию в России и Санкт-Петербурге.

#### **11.1.1. СОЦИАЛЬНО-ЭКОНОМИЧЕСКОЕ ПОЛОЖЕНИЕ РОССИЙСКОЙ ФЕДЕРАЦИИ В АПРЕЛЕ 2024 ГОДА**

1. По оценке Минэкономразвития России, в апреле 2024 года ВВП превысил уровень прошлого года на +4,4% г/г после +4,2% г/г в марте. С исключением сезонного фактора темп роста ВВП в апреле составил +0,2% м/м SA (после роста на +0,1% м/м SA в марте 2024 года).

По оценке Минэкономразвития России, по итогам января-апреля 2024 года рост ВВП составил +5,1% г/г.

2. Индекс промышленного производства в апреле вырос на +3,9% г/г (+4,0% г/г месяцем ранее), даже несмотря на эффект высокой базы апреля 2023 года (+4,9% г/г после +0,7% г/г в марте). С учётом сезонности: +0,0% м/м SA после +0,1% м/м SA в марте.

В целом за четыре месяца текущего года индекс промышленного производства вырос на +5,2% г/г.

3. Обрабатывающая промышленность в апреле демонстрирует ускорение темпов до +8,3% г/г после +6,0% г/г месяцем ранее (в апреле 2023 года +7,7% г/г после +5,3% г/г в марте). С устранением сезонного фактора рост производства составил +0,9% м/м SA после +0,4% м/м SA в марте. По итогам четырёх месяцев 2024 года рост индекса обрабатывающего сектора составил +8,7% г/г.

4. Рост инвестиционной активности по итогам I квартала 2024 года превысил уровень прошлого года на +14,5% г/г после +8,6% г/г кварталом ранее (по полному кругу организаций). Инвестиции крупных и средних организаций также выросли на +14,6% г/г после +6,4% г/г в IV квартале 2023 года.

5. Рост объёма строительных работ в апреле 2024 года ускорился в годовом выражении до +4,5% г/г после +1,9% г/г в марте. В целом за первые четыре месяца 2024 года объём строительных работ увеличился на +3,8% г/г.

6. Объём оптовой торговли в апреле вырос на +12,1% г/г (+9,4% г/г в марте). По итогам четырёх месяцев 2024 года объём оптовой торговли продемонстрировал рост на +11,8% г/г.

7. Выпуск продукции сельского хозяйства в апреле превысил уровень прошлого года на +1,4% г/г после роста на +2,5% г/г в марте. За январь-апрель 2024 года объём продукции сельского хозяйства увеличился на +1,3% г/г. По предварительным данным Росстата, в апреле производство мяса увеличилось на +4,4% г/г (+1,4% г/г в марте), молока – на +1,2% г/г (+1,3% г/г в марте).

8. В апреле 2024 года в грузообороте транспорта темпы составили -2,2% г/г после -0,4% г/г в марте. В целом за четыре месяца 2024 года (январь-апрель 2024 года) грузооборот транспорта соответствует уровню прошлого года (за январь-март 2024 года рост на +0,7% г/г).

9. В апреле потребительская активность сохранялась на высоком уровне, но темпы роста снизились по сравнению с мартом.

Суммарный оборот розничной торговли, общественного питания и платных услуг населению в апреле был выше уровня прошлого года на +7,8% г/г в реальном выражении после +9,2% г/г месяцем ранее. С исключением сезонности снижение на -0,2% м/м SA. С начала 2024 года (за январь-апрель) рост составил +8,8% г/г.

Оборот розничной торговли в апреле составил +8,3% г/г в реальном выражении после +11,1% г/г в марте. С учётом сезонного фактора наблюдается сокращение оборота на -0,5% м/м SA. За январь-апрель 2024 года показатель вырос на +9,9% г/г.

Рост платных услуг населению в апреле ускорился: +6,8% г/г после +4,5% г/г в марте. С устранением сезонного фактора в апреле рост составил +0,8% м/м SA. С начала текущего года рост составил +6,2% г/г.

Рост оборота общественного питания в апреле ускорился до +5,3% г/г после +4,1% г/г месяцем ранее. С исключением сезонного фактора: +0,5% м/м SA. По итогам четырёх месяцев 2024 года оборот вырос на +4,8% г/г.

10. Инфляция в апреле составила 7,84% г/г после 7,72% г/г в марте 2024 года.

Сводный индекс цен производителей обрабатывающей промышленности по продукции, поставляемой на внутренний рынок, в апреле 2024 года составил +13,6% г/г после роста на +14,6% г/г в марте 2024 года. В целом по промышленности в апреле цены выросли на +18,4% г/г после роста на +19,1% г/г месяцем ранее.

11. Уровень безработицы в апреле 2024 года вновь обновил исторический минимум и составил уже 2,6% от рабочей силы (2,7% в марте 2024 года).

Рост заработной платы в марте 2024 года (по последним оперативным данным) в номинальном выражении ускорился до +21,6% г/г после +19,3% г/г месяцем ранее, в реальном выражении до +12,9% г/г после +10,8% г/г, а её размер составил 87 740 рублей. За I квартал 2024 года рост номинальной заработной платы составил +19,5% г/г, реальной заработной платы – +11,0% г/г.

Рост реальных денежных доходов по итогам I квартала 2024 года составил +5,9% г/г. Реальные располагаемые доходы выросли на +5,8% г/г. Это в целом соответствует высокому уровню роста прошлого года.

Основной положительный вклад в динамику реальных денежных доходов в I квартале 2024 года внесли оплата труда наёмных работников +5,6 п.п. (+8,8% г/г в реальном выражении), доходы от социальных выплат +0,2 п.п. (+1,4% г/г) и предпринимательской деятельности +0,1 п.п. (+0,9% г/г). Вместе с тем, доходы от собственности внесли отрицательный вклад -0,4 п.п. (-5,3% г/г).

По данным Министерства экономического развития России,  
[https://www.economy.gov.ru/material/directions/makroec/ekonomicheskie\\_obzory/o\\_tekushchey\\_situacii\\_v\\_rossiyskoy\\_ekonomike\\_aprel\\_2024\\_goda.html](https://www.economy.gov.ru/material/directions/makroec/ekonomicheskie_obzory/o_tekushchey_situacii_v_rossiyskoy_ekonomike_aprel_2024_goda.html)

#### 11.1.2. СОЦИАЛЬНО-ЭКОНОМИЧЕСКИЕ ПОКАЗАТЕЛИ РАЗВИТИЯ Г. САНКТ-ПЕТЕРБУРГ ЗА ЯНВАРЬ-МАРТ 2024 ГОДА

Санкт-Петербург входит в число ведущих субъектов РФ и является одним из крупнейших в России промышленных, транспортных, научно-образовательных, культурных, туристских и управленческих центров.

Располагая мощной экономикой и богатым человеческим капиталом, за последнее десятилетие Санкт-Петербург сумел добиться значительных результатов развития экономики, увеличения финансовой базы, улучшения состояния городской среды и роста уровня жизни населения.

Валовой региональный продукт (ВРП) Санкт-Петербурга в 2022 году составил 11 166,4 млрд руб., индекс физического объема ВРП Санкт-Петербурга составил 97,6% к предыдущему году.

На 1 апреля 2024 года число учтенных в Статистическом регистре Росстата хозяйствующих субъектов (юридических лиц и филиалов) уменьшилось по сравнению с 1 апреля 2023 года на 8,1 тыс. единиц (на 3,8%) и составило 208,5 тыс. единиц.

Оборот организаций в январе-марте 2024 года составил 8,5 трлн руб., что на 21,0% больше, чем в соответствующем периоде 2023 года (в январе-марте 2023 года – 7,0 трлн руб.).

Индекс промышленного производства (ИПП) в январе-марте 2024 года составил 111,3% к уровню января-марта 2023 года. В обрабатывающих производствах, на долю которых приходится 81,2% общего объема промышленного производства в Санкт-Петербурге, индекс обрабатывающих производств в январе-марте 2024 года составил 112,4% к январю-марту 2023 года.

В январе-марте 2024 года выполненный объем работ по виду деятельности «Строительство» составил 103,6 млрд руб., что в сопоставимых ценах на 8,8% меньше, чем в январе-марте 2023 года.

В январе-декабре 2023 года объем инвестиций в основной капитал составил 1 195,6 млрд руб., что в сопоставимых ценах на 3,4% выше января-декабря 2022 года.

Транспорт. Общий объем услуг по транспортировке и хранению, оказанных организациями Санкт-Петербурга (без субъектов малого предпринимательства), в январе-марте 2024 года составил 456,0 млрд руб. и в действующих ценах увеличился по сравнению с январем-мартом 2023 года на 22,9%.

Оборот розничной торговли в январе-марте 2024 года составил 673,5 млрд руб., что в сопоставимых ценах на 13,2% больше, чем в январе-марте 2023 года. Оборот общественного питания в январе-марте 2024 года составил 59,7 млрд руб., что на 10,4% больше, чем в январе-марте 2023 года. Объем платных услуг, оказанных населению, в Санкт-Петербурге в январе-марте 2024 года составил 225,7 млрд руб., что на 8,9% больше, чем в январе-марте 2023 года.

Профицит консолидированного бюджета за январь-март 2024 года составил 26,5 млрд руб. Государственный долг Санкт-Петербурга на 01.04.2024 составил 88,1 млрд руб.

В январе-феврале 2024 года сальдированный финансовый результат организаций сложился в сумме 362,4 млрд рублей, что на 21,8% меньше, чем за соответствующий период 2023 года. Прибыль прибыльных организаций в январе-феврале 2024 года сложилась в сумме 447,1 млрд. рублей, что на 21,2% меньше, чем за соответствующий период 2023 года.

Индекс потребительских цен за январь-март 2024 года составил 106,9% к соответствующему периоду прошлого года (108,1% за январь-март 2023 года к соответствующему периоду 2022 года), в марте 2024 года к декабрю 2023 года – 102,2% (101,9% в марте 2023 года к декабрю 2022 года).

Индекс цен производителей промышленных товаров в марте 2024 года по сравнению с февралем 2024 года составил 100,5%, из него обрабатывающие производства – 100,3%, обеспечение электрической энергией, газом и паром; кондиционирование воздуха – 101,7%.

Реальные денежные доходы населения за январь-декабрь 2023 года составили 103,8%, размер денежных доходов на душу населения за январь-декабрь 2023 года – 71 746 руб., потребительские расходы на душу населения за январь-декабрь 2023 года составили 59 932,0 руб.

Средняя номинальная заработная плата, начисленная за январь-февраль 2024 года, составила 99 590,0 руб. (115,2% к уровню января-февраля 2023 года). Реальная заработная плата за тот же период составила 107,8% к январю-февралю 2023 года.

По предварительной оценке, численность постоянного населения Санкт-Петербурга на 1 марта 2024 года составила 5 598,0 тыс. чел. и с начала года увеличилась на 0,2 тыс. чел.

По данным официального сайта КЭППиСП СПб <https://cedipt.gov.spb.ru/monitoring-pokazatelej/analiz-socialno-ekonomicheskogo-razvitiya/itogi-socialno-ekonomicheskogo-razvitiya-sankt-peterburga>

## **11.2. ОПРЕДЕЛЕНИЕ СЕГМЕНТА РЫНКА, К КОТОРОМУ ПРИНАДЛЕЖИТ ОЦЕНИВАЕМЫЙ ОБЪЕКТ**

Конкретные сегменты рынка недвижимости характеризуются видом использования имущества, местоположением, потенциалом приносимого дохода, типичными характеристиками арендаторов, инвестиционной мотивацией и другими признаками, признаваемыми в процессе обмена недвижимого имущества. В свою очередь, рынки недвижимости испытывают влияние разнообразных факторов социального, экономического, государственного и экологического характера.

Анализ рыночных тенденций и динамики цен требует сегментации рынка.

### **Основные сегменты рынка недвижимости:**

- в зависимости от объекта (рынок земельных участков, зданий и сооружений);
- в зависимости от назначения и варианта использования объекта недвижимости (рынок офисных зданий, рынок жилой недвижимости, рынок складской недвижимости, рынок многофункциональной недвижимости);
- в зависимости от способности приносить доход (рынок доходной и недоходной недвижимости);
- в зависимости от экономической активности регионов (активные рынки недвижимости, пассивные рынки недвижимости);
- в зависимости от степени представленности объектов (уникальные объекты, редкие объекты, широко распространенные объекты);
- в зависимости от степени готовности (незастроенные земельные участки; готовые объекты; не завершенные строительством объекты и объекты, требующие реконструкции или капитального ремонта и завершенные объекты);
- первичный и вторичный рынок.

Каждый из перечисленных рынков недвижимости, в свою очередь, может быть разделен на специализированные субрынки. Субрынки сегментируются в соответствии с покупательскими предпочтениями по отношению к цене недвижимости, сложности управления, величине дохода, степени износа, окружению, более узкой специализацией и др.

Объектом оценки является недвижимое имущество – нежилое помещение.

Учитывая местоположение и характеристики объекта недвижимого имущества, можно предположить, что объект потенциально привлекателен для будущих покупателей объектов коммерческой недвижимости. Согласно проведенному анализу среды местоположения Объекта оценки, анализу технической документации, а также исходя из описания физических характеристик объекта, можно сделать вывод, что целесообразно позиционирование объекта недвижимого имущества в сегменте объектов недвижимости коммерческого назначения Санкт-Петербурга. Окончательный вывод может быть сделан на стадии определения варианта наиболее эффективного использования Объекта.

Таким образом, в следующем разделе Оценщик проанализировал рынок коммерческой недвижимости в Санкт-Петербурге.

### **11.3. АНАЛИЗ ФАКТИЧЕСКИХ ДАННЫХ О ЦЕНАХ СДЕЛОК И (ИЛИ) ПРЕДЛОЖЕНИЙ С ОБЪЕКТАМИ НЕДВИЖИМОСТИ ИЗ СЕГМЕНТОВ РЫНКА, К КОТОРЫМ МОЖЕТ БЫТЬ ОТНЕСЕН ОЦЕНИВАЕМЫЙ ОБЪЕКТ**

#### **11.3.1. АНАЛИЗ РЫНКА КОММЕРЧЕСКОЙ НЕДВИЖИМОСТИ САНКТ-ПЕТЕРБУРГА ПО ИТОГАМ 1 КВАРТАЛА 2024 ГОДА**

##### **Общая характеристика, тенденции и прогнозы**

В 1 квартале 2024 года участники рынка розничной торговли Санкт-Петербурга, особенно представители fashion-индустрии, проявили более высокую активность в открытии новых торговых объектов в сравнении с 2023 годом, что привело к сокращению вакантных площадей на главных торговых коридорах города почти до уровня 2019 года. При этом наблюдался точечный рост арендных ставок на наиболее востребованные объекты с точки зрения местоположения и интенсивности пешеходных потоков.

Сохраняется тенденция замещения международных брендов российскими игроками.

Продолжается тренд 2022-2023 гг. – деление торговых помещений на более мелкие части для конкретных арендаторов, заключающих долгосрочные договоры аренды (это влечет дополнительные расходы собственников по регистрации, а также по проектированию и согласованию новых отдельных входов). Кроме того, стало популярным размещение в одном месте однотипных торговых точек (алкомаркетов, пекарен и пунктов самовывоза).

Спрос смещается в сторону небольших помещений в спальных районах в формате шаговой доступности. В сфере общепита – это заведения со средним и ниже среднего ценовым диапазоном, что обусловлено снижением покупательской способности населения.

Кроме того, экспертами отмечается сокращение филиалов сетевых салонов связи, число которых за последние 2 года в центре города сократилось почти вдвое.

Сегмент встроенных офисных помещений за 2022-2023 гг. также претерпел вынужденные изменения. Под влиянием нестабильной геополитической и экономической ситуации ряд иностранных компаний прекратили свою деятельность в Санкт-Петербурге, что привело к росту вакантных площадей, снижению арендных ставок и росту цен на рынке встроенных офисных помещений.

При этом, в связи с уменьшением доходности ценных бумаг, инвесторы заинтересовались покупкой офисных объектов для собственных нужд. Если в 2022 году инвестиции в офисные площади Санкт-Петербурга составили 18,8 млрд. руб. из 104,9 млрд. руб., вложенных в недвижимость города<sup>5</sup>, а в 2023 году они составили рекордные с 2019 года 19 млрд. руб. из 95 млрд. руб., то уже за 1 квартал 2024 года объем инвестиций в офисные объекты составил 8 млрд. руб. или 46% из 17 млрд. руб. вложений в недвижимость города (показатель на 41% ниже значения за аналогичный период 2023 года, но сопоставим с уровнем 2018-2019 гг.).<sup>6</sup>

В сегменте встроенных помещений производственно-складского назначения в 1 квартале 2024 года, как и в 2022-2023 гг., наблюдалось резкое, в 2,5 раза, сокращение спроса, основную долю которого в последнее время формировали торговые и дистрибуционные

<sup>5</sup> [https://spb.vedomosti.ru/press\\_releases/2023/10/23/obem-investitsii-v-nedvizhimost-sankt-peterburga-za-9-mesyatsev-na-20-vishechem-za-ves-prediduschii-god?ysclid=lowpizr0myt133284183](https://spb.vedomosti.ru/press_releases/2023/10/23/obem-investitsii-v-nedvizhimost-sankt-peterburga-za-9-mesyatsev-na-20-vishechem-za-ves-prediduschii-god?ysclid=lowpizr0myt133284183)

<sup>6</sup> <https://www.dp.ru/a/2024/04/10/obem-investicij-v-nedvizhimost?ysclid=lv3gm7gfv3506938441>

компании (онлайн ритейлеры, продовольственные сети, логистические и фармацевтические компании).

Прирост нового спекулятивного предложения на рынке производственно-складской недвижимости не привело к росту уровня вакантности, который все еще сохраняется на стабильно низком уровне, особенно в качественных складских объектах.

В ближайшие несколько лет в условиях экономической неопределенности предложение на рынке встроенных производственно-складских помещений будет пополняться за счет сдачи в субаренду временных излишков торговых площадей онлайн-ритейлерами, торговыми и дистрибуционными компаниями.

Арендные ставки и цены на складские помещения продолжили рост, периодически достигая рекордных показателей.

Кроме того, набирает обороты сегмент self-storage<sup>7</sup> объектов – складов индивидуального хранения, представляющих собой совокупность мини-боксов (ячеек, комнат, мини-складов), сдаваемых в аренду на ограниченный срок (не менее месяца) и предназначенных для хранения личных вещей частных лиц (мебели, одежды, мототехники и т.д.) и собственности коммерческих организаций (офисной техники, архивов и т.п.).

В Санкт-Петербурге по итогам 2023 года сегмент таких складов увеличился на треть и в 1 квартале 2024 года составил 178 комплексов, расположенных вдоль КАД в зонах активной массовой жилой застройки, в спальнях районах, а также в бывших промышленных зданиях.<sup>8</sup> Аренда складов индивидуального хранения популярна как у горожан, которым нужен склад на время ремонта или для сезонного хранения вещей, так и среди владельцев интернет-магазинов.

Несмотря на постепенное восстановление рынка встроенных помещений Санкт-Петербурга, продолжившееся в 1 квартале 2024 года, эксперты предполагают, что полный возврат к докризисным показателям в ближайшее время скорее всего не произойдет даже при отсутствии новых негативных экономических и геополитических факторов. В краткосрочной перспективе основным негативным фактором, влияющим на дальнейшее развития всех сегментов рынка встроенных помещений, будет продолжающееся снижение потребительского спроса.

Стоит упомянуть, что на рынке коммерческой недвижимости кроме традиционных помещений торговой, офисной и производственно-складской функций использования периодически встречаются так называемые помещения свободного назначения (ПСН). В законодательстве РФ такого термина нет (как и понятие целевого или функционального назначения, только разрешенного использования), но его применяют участники рынка коммерческой недвижимости для обозначения универсальных помещений (как правило, с открытыми планировками), изначально спроектированных под различные цели (без определенной специализации) для того, чтобы расширить возможности использования.

Кроме того, при строительстве ПСН к девелоперу предъявляются общие (можно сказать, упрощенные) пожарные, санитарные и другие нормы и нормативы. Таким образом, расходы по приспособлению помещения под конкретные цели (капитальному переоборудованию, перепланировке, отделке, подготовке и согласованию проектной документации) будет нести арендатор или новый собственник.

Предлагаемые на рынке аренды и купли-продажи ПСН риелторы условно классифицируют по классу:

- ПСН класса «люкс» – дорогостоящие объекты, отличающиеся необычной архитектурой и стилем, качественным и современным ремонтом, зальной планировкой, расположенные в исторических частях города (снабжены системой видеонаблюдения, охранной системой и пожарной сигнализацией);
- ПСН класса «премиум» – объекты современного типа с высотой потолков 4-6 м, расположенные рядом с административными сооружениями, автобусными

<sup>7</sup> Англ. «self» - самостоятельный и «storage» - хранение.

<sup>8</sup> <https://78.ru/news/2024-03-18/v-peterburge-na-tret-uvlechilsya-rinok-skladov-dlya-chastnikov>



остановками, станциями метро и т.п. (снабжены системой видеонаблюдения, охранной системой и пожарной сигнализацией, надземной и подземной парковкой);

- ПСН класса «стандарт» – помещения советского периода постройки с высотой потолков не более 3,5 м, коридорными и смешанными планировками, требующие ремонта и модернизации мебели.
- ПСН класса «эконом» – помещения небольшого размера, расположенные в жилых домах и оборудованные отдельным входом.

В целом на рынке встроенных помещений срок экспозиции наиболее ликвидных объектов, предлагаемых в аренду или продажу по рыночным ставкам (ценам), в настоящее время достигает 2-х месяцев, объектов средней ликвидности – 3-4 месяца, менее ликвидных объектов – 5-6 месяцев. В отдельных случаях менее ликвидные объекты, а также объекты значительной площади, покупка которых требует наибольших инвестиций, могут экспонироваться значительно дольше – сроком до 1 года и более. При этом среднестатистический период занятия помещения одним арендатором составляет 3-5 лет. По прогнозам экспертов, скачок уровня вакансий на рынке коммерческих помещений станет самым ощутимым за последние 5 лет, в результате чего сроки экспонирования встроенных помещений могут увеличиться.

### 11.3.2. АНАЛИЗ ОСНОВНЫХ ФАКТОРОВ, ВЛИЯЮЩИХ НА СПРОС, ПРЕДЛОЖЕНИЕ И ЦЕНЫ

Согласно п.п. е) п. 22 раздела VII «Подходы к оценке» ФСО № 7 «Оценка недвижимости», для сравнения объекта оценки с другими объектами недвижимости, с которыми были совершены сделки или которые представлены на рынке для их совершения, обычно используются следующие элементы сравнения:

- передаваемые имущественные права, ограничения (обременения) этих прав;
- условия финансирования состоявшейся или предполагаемой сделки (вид оплаты, условия кредитования, иные условия);
- условия продажи (нетипичные для рынка условия, сделка между аффилированными лицами, иные условия);
- условия рынка (изменения цен за период между датами сделки и оценки, скидки к ценам предложений, иные условия);
- вид использования и (или) зонирование;
- местоположение объекта;
- физические характеристики объекта, в том числе свойства земельного участка, состояние объектов капитального строительства, соотношение площади земельного участка и площади его застройки, иные характеристики;
- экономические характеристики (уровень операционных расходов, условия аренды, состав арендаторов, иные характеристики);
- наличие движимого имущества, не связанного с недвижимостью;
- другие характеристики (элементы), влияющие на стоимость.

Анализ основных факторов, влияющих на спрос, предложение и цены сопоставимых объектов недвижимости, с приведением интервалов значений этих факторов, в отношении встроенных помещений, представлены в следующих разделах Отчета.

### 11.3.3. АНАЛИЗ РЫНКА ОБЪЕКТОВ ТОРГОВОГО НАЗНАЧЕНИЯ САНКТ-ПЕТЕРБУРГА

Торговые (торгово-сервисные) помещения – это встроенные помещения, предназначенные для размещения торговых объектов и предприятий сферы услуг.

#### **Предложение и спрос**

##### ***Предложение***

По данным ГУИОН,<sup>9</sup> в 1 квартале 2024 года сдаваемые в аренду и выставленные на продажу встроенные торговые помещения Санкт-Петербурга преимущественно располагались

<sup>9</sup> Приведенные данные по структуре рынка основаны на анализе базы данных объявлений о сдаче в аренду и продаже встроенных помещений торгового назначения в 1 квартале 2024 года, которая включает 1282 объекта общей площадью 249,9 тыс. кв. м.

в удаленных от центра города районах (Выборгском, Калининском, Кировском, Московском, Красногвардейском, Невском, Приморском, Фрунзенском). Их доля составила 50,8%.

В центральных районах города (Адмиралтейском, Василеостровском, Петроградском, Центральном) предлагалось к аренде и продаже около 37,6% встроенных торговых помещений. В остальных районах города объем предложения встроенных торговых площадей составил порядка 11,6%.

Совокупная доля предложения встроенных помещений торгового назначения на рынке аренды и продажи Санкт-Петербурга в 1 квартале 2024 года площадью до 100 кв. м составила 47%. Доля предложения помещений от 100 до 300 кв. м составила еще 41%. Предложение помещений площадью от 300 до 500 кв. м составило 6%, от 500 кв. м – 6%.

### **Спрос<sup>10</sup>**

По итогам 1 квартала 2024 года на крупных магистралях и торговых улицах Санкт-Петербурга открылось или готовилось к открытию около 23 торговых объекта против 24 закрытых объектов. В структуре открытий преобладали магазины одежды и обуви (50% от общего числа).

По итогам 1 квартала 2024 года доля свободных помещений на торговых магистралях Санкт-Петербурга увеличилась на 8,3% по сравнению с 2023 годом и составила около 5,2% (в том числе: на Старо-Невском пр. – 9%, на Большой Морской ул. – 6,5%, на Невском пр. – 3,6%, на Большой Конюшенной ул. – 4,6%, на Большом пр. П.С. – 4%, на ул. Рубинштейна – 5,3%). Ротация при этом составила всего 2%.

В 1 квартале 2024 года, как и в 2023 году, наиболее востребованными были встроенные помещения площадью до 100 кв. м с эффективными планировочными решениями, наименьшим спросом пользуются помещения площадью свыше 500 кв. м.

В зависимости от типа арендатора востребованы следующие площади:

- 100-500 кв. м - заведения общепита;
- 300-400 кв. м – продуктовые магазины с оборотом около 200-250 тыс. руб./день (из-за дефицита вакантных помещений такого метража продуктовый ритейл часто рассматривает помещения площадью 100-250 кв. м);
- 500-2000 кв. м – супермаркеты;
- 200-300 кв. м – медцентры и стоматологические клиники;
- 100-300 кв. м – магазины формата «у дома»;
- до 150 кв. м – узкоспециализированные магазины и лавки (мономагазины);
- 140 кв. м – магазины одежды;
- 120-200 кв. м – детские развивающие центры;
- 100 кв. м – аптеки;
- 50-100 кв. м - парикмахерские;
- 80-100 кв. м - салоны красоты и SPA (отдельные заведения с широким ассортиментом услуг арендуют площади более 250 кв. м);
- 50-80 кв. м – пункты выдачи интернет-магазинов.

При этом крупные ритейлеры сохраняют интерес к открытию небольших магазинов формата «у дома» и продвижению онлайн-торговли.

Что касается срока, на который заключаются договора аренды торговых помещений, то в настоящее время арендодатели предпочитают долгосрочную аренду. Подавляющее большинство помещений предлагается индивидуальным предпринимателям минимум на 2-3 года, сетевым операторам – на 7-10 лет. При этом заявляется ежегодная индексация арендной ставки в размере 5-7% и обеспечительный платеж.

### **Ценовые характеристики**

#### **Ценообразующие факторы**

Основными ценообразующими факторами для встроенных помещений торгового назначения являются:

<sup>10</sup> <https://www.malls.ru/rus/news/tsentralnye-ulitsy-sankt-peterburga-zapolnilis-arendatorami-posle-ukhoda-zarubezhnykh-brendov.shtml?ysclid=lv0yndzem919048300>

- престижность местоположения объекта (приближенность к историческим и центральным частям города, престижность адреса, близость памятников архитектуры и центров деловой активности, благоустроенность и однородность социальной среды ближайшего окружения);
- степень проходимости места, а именно интенсивность пешеходных или транспортных потоков и т.п.;
- условия парковки;
- состояние здания;
- характеристика входа(ов), включая количество и ориентация на улицу / во двор;
- этаж расположения помещения;
- площадь помещения;
- наличие витринных окон;
- коэффициент полезных площадей;
- высота потолков в помещении;
- состояние помещения (техническое состояние, внутренняя отделка);
- элементы благоустройства и коммуникаций (наличие водоснабжения, отопления, канализации, электроэнергии, телефонных линий, интернета, радио и т.д.);
- условия осуществления погрузочно-разгрузочных работ;
- система доступа к помещению (свободная/ограниченная);
- система доступа на территорию расположения здания, в котором находится помещение.

Ценообразующие факторы по степени влияния на ценовые показатели встроенных торговых помещений можно разделить на 4 группы. В зависимости от выборки объектов-аналогов доли стоимости (веса) факторов в стоимости могут находиться в следующих диапазонах:

Табл. 3. Основные ценообразующие факторы и средние коэффициенты их влияния на стоимость встроенных помещений торгового назначения

Фактор	Вес
Престижность местоположения, интенсивность пешеходных потоков	0,1-0,5
Характеристика входа в помещение, этаж расположения помещения, состояние внутренней отделки помещения, обеспеченность помещения коммуникациями, наличие витринных окон	0,1-0,35
Состояние здания, площадь помещения, условия осуществления погрузочно-разгрузочных работ, система доступа	0,05-0,35
Условия парковки, коэффициент полезных площадей, высота потолков в помещении	0,05-0,25

Источник: ГБУ «ГУИОН»

### Арендные ставки и цены

В 1 квартале 2024 года относительно 1 квартала 2023 года уровень арендных ставок на рынке встроенных торговых помещений увеличился на 15,7%, а уровень цен вырос на 8,8%.



Рис. 4. Динамика и прогноз арендных ставок и цен за встроенные торговые помещения (в рублях), %

В 1 квартале 2024 года арендные ставки за торговые площади находились в диапазоне от 233 до 13000 руб./кв.м в мес. Диапазон цен составил 28,8-1059,3 тыс. руб./кв.м.

Табл. 4. Средние арендные ставки и цены (диапазоны) за встроенные торговые помещения в 4 квартале 2023 года

Районы	Арендная ставка, руб./кв. м в мес.		Цена, руб./кв. м	
	средняя	диапазон	средняя	диапазон*
<b>Центральные районы</b> (Адмиралтейский, Василеостровский, Петроградский, Центральный)	2028	400-13000	292987	51648-1059322
<b>Районы, удаленные от центра</b> (Выборгский, Калининский, Кировский, Московский, Красногвардейский, Приморский, Фрунзенский)	1673	233-4356	226989	40598-521896
<b>Периферийные районы</b> (Красносельский, Колпинский, Кронштадтский, Курортный, Пушкинский, Петродворцовый)	1488	332-8783	149630	28788-673077
<b>В среднем по городу</b>	<b>1779</b>	<b>233-13000</b>	<b>249464</b>	<b>28788-1059322</b>

\* Высокая граница диапазона обусловлена характеристиками отдельных объектов (1 этаж, отличное/нормальное состояние, отдельный с улицы вход, наиболее востребованная площадь, расположение вблизи станций метрополитена).

Источник: ГБУ «ГУИОН» (результаты экономико-математического моделирования)

Арендные ставки и цены за торговые площади по районам города представлены ниже.



Рис. 5. Средние арендные ставки и цены (диапазоны) на встроенные торговые помещения в 1 квартале 2024 года (по районам)

Дисконт при заключении договора с арендатором или покупателем встроенного торгового помещения в 1 квартале 2024 года в среднем составил 4% (3-8%) на рынке аренды и 5% (3-10%) на рынке купли-продажи.<sup>11</sup>

Коэффициент капитализации в среднем составил 7,8%, варьируясь в диапазоне от 5,4% до 9,3%.

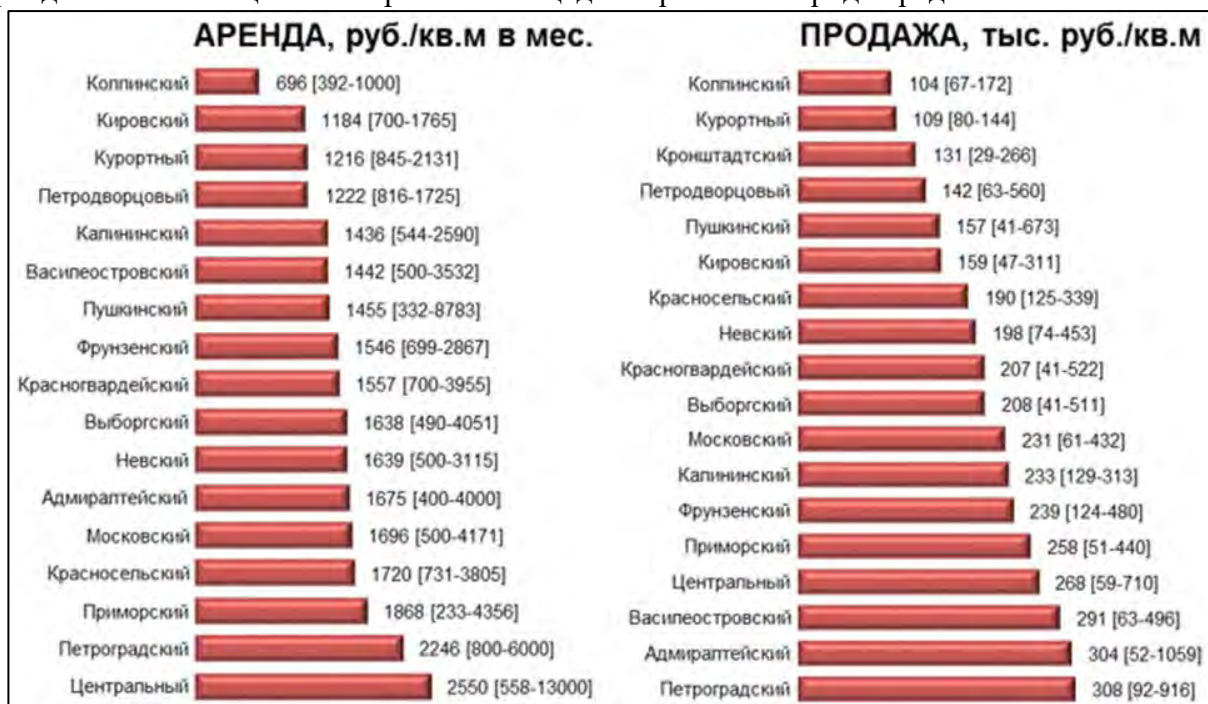

Рис. 6. Динамика ставки капитализации встроенных торговых помещений, %

<sup>11</sup> Данные Ассоциации развития рынка недвижимости «СтатРиелт» (<https://statrielt.ru/statistika-rynka>)

По данным Ассоциации развития рынка недвижимости «СтатРиелт», в 1 квартале 2024 года ставка капитализации торговых помещений и зданий составила в среднем 9%, варьируясь в диапазоне от 8% до 12%. Интервал между нижним и средним значением характерен для объектов коммерческой недвижимости Москвы, Санкт-Петербурга, районных городов-центров Московской и Ленинградской области, городов-миллионников, краевых, областных и республиканских городов-центров в плотной застройке города, соответственно, может отличаться в границах указанного диапазона применительно к отдельно взятому региону.

#### 11.3.4. ОПЕРАЦИОННЫЕ РАСХОДЫ

Операционные расходы включают в себя эксплуатационные расходы и затраты, связанные с владением имуществом. Их размер может составлять 15-50% от стоимости аренды в зависимости от характеристик того или иного помещения, а также от параметров хозяйственной деятельности арендатора/покупателя.

Основные статьи операционных расходов для встроенных помещений следующие:

- страхование имущества (ответственности арендатора перед третьими лицами);
- налог на имущество;
- отчисления на капитальный ремонт (11,9-12,99 руб./кв.м общей площади помещений в месяц<sup>12</sup>) и эксплуатацию инженерного оборудования;
- страхование от потерь при простое (недозагрузке) помещений и потерь от недосбора арендной платы.

Как правило, вышеперечисленные статьи операционных расходов при сдаче в аренду встроенных помещений нежилого фонда включаются арендодателем в ставку арендной платы и отдельно в договоре не выделяются.

**Процент недозагрузки и потерь от недосбора арендной платы** рассчитывается по формуле:<sup>13</sup>

$$K_{нд} = K_n \times \frac{n_c}{n_a}, \text{ где}$$

$K_{нд}$  – коэффициент недоиспользования (недозагрузки) помещений, %;

$K_n$  – коэффициент оборачиваемости арендных площадей (доля арендных площадей, на которых в течение года происходит ротация арендаторов), %;

$n_c$  – средний период в течение года, необходимый для поиска новых арендаторов после ухода старых, мес.;

$n_a$  – общее число арендных периодов в течение рассматриваемого срока, мес.

**Под эксплуатационными расходами**, как правило, понимаются расходы, связанные с использованием имущества. В сегменте встроенных помещений – это, в основном, платежи за коммунальные услуги (плата за электроэнергию, канализацию, тепло- и водоснабжение и т.п.), которые могут составлять до 80-90% от суммы эксплуатационных расходов и чаще всего оплачиваются арендатором отдельно<sup>14</sup>. Стоит отметить, что в большинстве случаев для данного сегмента рынка недвижимости эксплуатационные расходы представляют собой почти все операционные расходы по объекту (в отличие от профессионально управляемых объектов недвижимости, например, бизнес-центров и торговых комплексов, где в состав операционных расходов включаются также затраты на охрану, услуги управляющей компании, эксплуатацию здания, рекламу, содержание паркинга и т.п.).

Тарифы на коммунальные услуги, в том числе для прочих потребителей, устанавливаются Комитетом по тарифам Санкт-Петербурга:

<sup>12</sup> Постановление Правительства Санкт-Петербурга от 21.12.2022 № 1256 «О минимальном размере взноса на капитальный ремонт общего имущества в многоквартирных домах в Санкт-Петербурге в 2023 году»

<sup>13</sup> [www.dpo-group.ru/business/report7-4.asp](http://www.dpo-group.ru/business/report7-4.asp)

<sup>14</sup> Данные ЗАО "Агентство Бекар"



Табл. 5. Тарифы на коммунальные услуги для прочих потребителей с 01.01.2023

Наименование коммунальной услуги	Тариф (без НДС)
Холодное водоснабжение (ГУП «Водоканал Санкт-Петербурга»), в том числе:	
– питьевая вода, руб./куб.м,	39,26
– техническая холодная вода, руб./куб.м	7,08
Водоотведение (ГУП «Водоканал Санкт-Петербурга»), руб./куб.м	46,00
Отопление и горячее водоснабжение (ГУП «ТЭК СПб»), руб./Гкал	1743,43-2850,02
Электроснабжение (единые/котловые тарифы), в том числе:	
– одноставочный тариф, руб./МВтч,	1739,31-4626,45
– двуставочный тариф (содержание электрических сетей), тыс. руб./МВт в мес.,	1036,95-1879,78
– двуставочный тариф (оплата технологического расхода/потерь в электрических сетях в зависимости от диапазона напряжения), руб./МВтч	76,72-761,69
Пределные единые тарифы на услугу регионального оператора по обращению с твердыми коммунальными отходами на территории Санкт-Петербурга	1139,64

Источники: ГУП «Водоканал Санкт-Петербурга» ([https://www.vodokanal.spb.ru/dlya\\_abonentov/tarify1](https://www.vodokanal.spb.ru/dlya_abonentov/tarify1)), ГУП «ТЭК» (<https://www.gptek.spb.ru/abonentam/tarif/>), распоряжения Комитета по тарифам СПб №203-р от 28.11.22 и №162-р от 16.11.22 (<http://tarifspb.ru/documents/acts>)

В 1 квартале 2024 года среднемесячный размер коммунальных платежей составил:

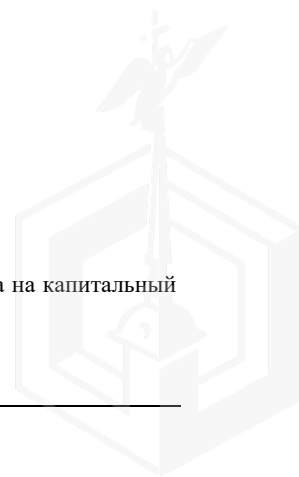
- для торговых помещений – 132,8-166 руб./кв.м;
- для ПСН – 116,1-132,8 руб./кв.м.

#### 11.3.5. Основные выводы относительно рынка недвижимости в сегментах, необходимых для оценки объекта

Срок экспозиции на рынке встроенных помещений в среднем составляет:

- 2 мес. для наиболее ликвидных объектов;
- 3-4 мес. для объектов средней ликвидности;
- 5-6 мес. для менее ликвидных объектов (при значительных инвестициях – до 1 года и более).

Арендные ставки и цены за встроенные помещения в 1 квартале 2024 года относительно 1 квартала 2023 года выросли на 15,7% и 8,8% в сегменте торговых помещений.

Диапазон арендных ставок и цен за встроенные помещения в 1 квартале 2024 года составил 233-13000 руб./кв.м в мес. и 28,8-1059,3 тыс. руб./кв.м в сегменте торговых помещений.

Дисконт при заключении договора с арендатором или покупателем встроенного помещения в 1 квартале 2024 года в среднем составил 4% (3-8%) и 5% (3-10%) в сегменте торговых помещений.

Коэффициент капитализации по данным ГБУ «ГУИОН» составил 7,8% (5,4-9,3%) в сегменте торговых помещений.

Коэффициент капитализации по данным Ассоциации развития рынка недвижимости «СтатРиелт» составил 9% (8-12%) в сегменте торговых помещений.



## 12. АНАЛИЗ НАИБОЛЕЕ ЭФФЕКТИВНОГО ИСПОЛЬЗОВАНИЯ

### 12.1. ОПРЕДЕЛЕНИЯ И ПОНЯТИЯ

В соответствии с разделом 6 ФСО II: «Наиболее эффективное использование представляет собой физически возможное, юридически допустимое и финансово обоснованное использование объекта, при котором стоимость объекта будет наибольшей.

Наиболее эффективное использование определяется с точки зрения участников рынка, даже если сторона сделки предусматривает иное использование. При этом предполагается, что текущее использование объекта оценки является его наиболее эффективным использованием, за исключением случаев, когда рыночные или другие факторы указывают, что иное использование объекта оценки участниками рынка привело бы к его наибольшей стоимости. Наиболее эффективное использование объекта может отличаться от его текущего использования, в частности, может представлять собой ликвидацию.

Наиболее эффективное использование объекта, оцениваемого отдельно от других объектов, входящих в комплекс объектов, может отличаться от его наиболее эффективного использования в составе комплекса объектов.

Особенности проведения анализа наиболее эффективного использования при определении стоимости отдельных видов объектов оценки могут быть установлены соответствующими специальными стандартами оценки.

Текущее использование представляет собой фактическое использование объекта на дату оценки».

В соответствии с разделом VI «Анализ наиболее эффективного использования» ФСО № 7, анализ наиболее эффективного использования лежит в основе оценок рыночной стоимости недвижимости. Наиболее эффективное использование представляет собой такое использование недвижимости, которое максимизирует ее продуктивность (соответствует ее наибольшей стоимости) и которое физически возможно, юридически разрешено (на дату определения стоимости объекта оценки) и финансово оправдано.

Правильный выбор Оценщиком варианта наиболее эффективного использования объекта недвижимости является одним из важнейших факторов, влияющих на оценку рыночной стоимости Объекта оценки. Факторы, которые следует принять во внимание при этом, включают потенциал местоположения, рыночный спрос, правовую, технологическую и финансовую обоснованность проекта.

При определении вариантов наиболее эффективного использования объекта выделяются четыре основных критерия анализа:

**Юридическая разрешенность:** рассмотрение законных способов использования, которые не противоречат градостроительной документации, положениям об исторических зонах и памятниках, экологическому законодательству.

**Физическая возможность:** рассмотрение технологически реальных для данного объекта способов использования, разрешенных юридически.

**Финансовая оправданность:** рассмотрение тех физически осуществимых и разрешенных законом вариантов использования, показатель NPV (net present value – чистая приведенная стоимость) для которых имеет положительное значение.

**Максимальная продуктивность (наибольшая стоимость):** рассмотрение всех физически осуществимых, правомочных и финансово оправданных вариантов использования объекта и выявление среди них наиболее прибыльного варианта использования, на который ориентируются участники рынка (покупатели и продавцы) при формировании цены сделки.

### 12.2. АНАЛИЗ НАИБОЛЕЕ ЭФФЕКТИВНОГО ИСПОЛЬЗОВАНИЯ ОБЪЕКТА ОЦЕНКИ

В отношении объекта недвижимого имущества оценке подлежит рыночная арендная плата.

В соответствии с п. 21 ФСО № 7 «Оценка недвижимости», анализ наиболее эффективного использования объекта недвижимости для сдачи в аренду выполняется с учетом условий использования этого объекта, устанавливаемых договором аренды или проектом такого договора.

Цель оценки: определение рыночной величины годовой арендной платы за объект для установления начальной цены при проведении аукциона на право заключения договора аренды сроком на 10 лет в рамках распоряжения Комитета имущественных отношений Санкт-Петербурга от 31.07.2019 № 127-р «О проведении аукционов на право заключения договоров аренды объектов нежилого фонда, находящихся в государственной собственности Санкт-Петербурга».

Оцениваемое помещение расположено на 1 этаже 5-этажного с подвалом многоквартирного жилого дома 1904 года постройки, общей площадью 1967,1 кв. м, по адресу: Санкт-Петербург, Лиговский проспект, д. 135, литера А.

На дату оценки Объект оценки не используется.

*Юридическая разрешенность.* При анализе юридической допустимости Оценщик рассматривает частные ограничения, нормы зонирования, строительные нормы и правила, нормативные акты по охране исторических зданий, а также экологическое законодательство, которые могут изменить конкретные виды потенциального использования.

Согласно предоставленным Заказчиком документам, Объект оценки представляет собой нежилое помещение. Таким образом, Оценщиком принято решение не рассматривать в качестве наиболее эффективного использования жилую функцию, как не соответствующую критерию юридической допустимости.

Оценщику не были предоставлены сведения о запретах или ограничениях на использование Объекта оценки под какие-либо другие нежилые функции. На этом основании было принято решение о соответствии критерию юридической допустимости любого из оставшихся для рассмотрения видов использования, а именно торгового (торгово-сервисного), офисного и производственно-складского.

*Физическая возможность.* Рассмотрение технологически реальных для данного объекта способов использования. Для Объекта оценки физически возможен любой из юридически допустимых вариантов использования.

Согласно п. 7 раздела III ФСО № 7, в отсутствие документально подтвержденного экологического загрязнения оценка объекта проводится исходя из предположения об отсутствии загрязнений с учетом обстоятельств, выявленных в процессе осмотра. В результате анализа предоставленной документации источники экологических загрязнений на территории Объекта оценки выявлены не были. Оценка проводится исходя из предположения об отсутствии экологического загрязнения территории Объекта оценки (см. п. 9.2 «Специальные допущения»).

*Финансовая оправданность*

Рассмотрение тех физически возможных и юридически разрешенных вариантов использования, которые будут приносить доход.

Объект оценки располагает помещениями, которые по своим характеристикам могут быть использованы под торговую, офисную и производственно-складскую функцию. В связи с имеющимся коммерческим потенциалом Объекта у Оценщика нет оснований ставить под сомнение возможность получения дохода от бизнеса, размещенного в оцениваемом помещении.

Следовательно, варианты использования Объекта под торговлю, офис или производственно-складской объект являются финансово оправданными.

*Максимальная эффективность.* Рассмотрение того, какой из физически возможных, юридически разрешенных и финансово оправданных вариантов использования объекта будет соответствовать ее наибольшей стоимости.

На этапе максимальной эффективности (оптимального варианта использования) Оценщиком принято решение провести качественный анализ возможных функций использования объекта оценки.

Это обусловлено имеющимися закономерностями рынка недвижимости, касающимися уровня цен на различных секторах рынка. Так, средний уровень цен на торговые объекты превышает уровень цен аренды на офисы, который, в свою очередь, выше уровня цен аренды на производственно-складские объекты.



При анализе оптимального варианта использования Оценщик провел качественный анализ возможных функций использования Объекта, удовлетворяющих требованиям физической допустимости, правомочности и финансовой оправданности, опираясь на описание характеристик Объекта оценки, приведенное в разделе 10.4 Отчета.

Таким образом, в данном случае наиболее эффективным использованием Объекта оценки является его использование в сегменте нежилых помещений коммерческого назначения, в сегменте помещений торгового назначения.



### **13. ОПИСАНИЕ ПРОЦЕССА ОЦЕНКИ В ЧАСТИ ПРИМЕНЕНИЯ ДОХОДНОГО, ЗАТРАТНОГО И СРАВНИТЕЛЬНОГО ПОДХОДОВ К ОЦЕНКЕ**

Настоящая оценка выполнена для определения рыночной арендной платы за Объект оценки. В настоящем разделе приведены краткое описание подходов и методов оценки стоимости объектов недвижимости, и выбор подходов и методов оценки арендной платы за Объект оценки.

#### **13.1. ОБЩАЯ МЕТОДОЛОГИЯ ОЦЕНКИ РЫНОЧНОЙ СТОИМОСТИ**

Согласно Федеральному стандарту оценки «Подходы и методы оценки (ФСО V)», утвержденному приказом Минэкономразвития России от 14.04.2022 № 200, при проведении оценки используются сравнительный, доходный и затратный подходы. При применении каждого из подходов к оценке используются различные методы оценки. Оценщик может применять методы оценки, не указанные в федеральных стандартах оценки, с целью получения наиболее достоверных результатов оценки.

В процессе оценки оценщик рассматривает возможность применения всех подходов к оценке, в том числе для подтверждения выводов, полученных при применении других подходов. При выборе подходов и методов оценки оценщику необходимо учитывать специфику объекта оценки, цели оценки, вид стоимости, достаточность и достоверность исходной информации, допущения и ограничения оценки. Ни один из подходов и методов оценки не является универсальным, применимым во всех случаях оценки. В то же время оценщик может использовать один подход и метод оценки, если применение данного подхода и метода оценки приводит к наиболее достоверному результату оценки с учетом доступной информации, допущений и ограничений проводимой оценки.

При применении нескольких подходов и методов оценщик использует процедуру согласования их результатов. В случае существенных расхождений результатов подходов и методов оценки оценщик анализирует возможные причины расхождений, устанавливает подходы и методы, позволяющие получить наиболее достоверные результаты с учетом факторов, указанных в пункте 2 указанного федерального стандарта оценки. Не следует применять среднюю арифметическую величину или иные математические правила взвешивания в случае существенных расхождений промежуточных результатов методов и подходов оценки без такого анализа. В результате анализа оценщик может обоснованно выбрать один из полученных результатов, полученных при использовании методов и подходов, для определения итоговой стоимости объекта оценки.

##### **13.1.1. Сравнительный подход**

В соответствии с разделом II ФСО V, сравнительный подход представляет собой совокупность методов оценки, основанных на сравнении объекта оценки с идентичными или аналогичными объектами (аналогами). Сравнительный подход основан на принципах ценового равновесия и замещения.

Рассматривая возможность и целесообразность применения сравнительного подхода, оценщику необходимо учитывать объем и качество информации о сделках с объектами, аналогичными объекту оценки, в частности:

- 1) активность рынка (значимость сравнительного подхода тем выше, чем больше сделок с аналогами осуществляется на рынке);
- 2) доступность информации о сделках (значимость сравнительного подхода тем выше, чем надежнее информация о сделках с аналогами);
- 3) актуальность рыночной ценовой информации (значимость сравнительного подхода тем выше, чем меньше удалены во времени сделки с аналогами от даты оценки и чем стабильнее рыночные условия были в этом интервале времени);
- 4) степень сопоставимости аналогов с объектом оценки (значимость сравнительного подхода тем выше, чем ближе аналоги по своим существенным характеристикам к объекту оценки и чем меньше корректировок требуется вносить в цены аналогов).

Методы сравнительного подхода основаны на использовании ценовой информации об аналогах (цены сделок и цены предложений). При этом оценщик может использовать ценовую информацию об объекте оценки (цены сделок, цена обязывающего предложения, не допускающего отказа от сделки).

Если сведения о совершенных сделках отсутствуют или их недостаточно для определения стоимости объекта оценки, оценщик может использовать цены предложений. Цена предложения представляет собой мнение одной из сторон потенциальной сделки, заинтересованной в более высокой цене, поэтому при проведении анализа цен предложений по аналогам оценщику следует учитывать:

- 1) возможную разницу между ценой сделки и ценой предложения;
- 2) период экспозиции аналога на рынке и изменение его цены за этот период (при наличии информации);
- 3) соответствие цены аналога его характеристикам в сопоставлении с другими предложениями на рынке, избегая завышенных или заниженных цен предложения.

Поскольку сведения о предложениях не остаются неизменными, оценщику необходимо их документировать, чтобы обеспечить подтверждение этих данных в будущем.

8. Сравнение объекта оценки с аналогами может проводиться с использованием различных количественных параметров измерения объекта оценки, представляющих собой единицы сравнения. Например, единицами сравнения являются:

- 1) цена (или арендная ставка) за единицу площади или иную единицу измерения при оценке объектов недвижимости;
- 2) мультипликаторы (коэффициенты, отражающие соотношение между ценой и показателями деятельности организации) при оценке бизнеса;
- 3) цена на единицу производительности или мощности, массы, габаритных размеров при оценке машин и оборудования.

Основные этапы сравнительного подхода:

- 1) определение единиц сравнения, характерных для рынка объекта оценки;
- 2) выбор наиболее сопоставимых аналогов и расчет единиц сравнения для каждого из них;
- 3) сравнительный анализ количественных и качественных характеристик (сходства и различий) аналогов и объекта оценки;
- 4) внесение в значения единиц сравнения корректировок для устранения различий между объектом оценки и аналогами (при необходимости);
- 5) согласование скорректированных значений единиц сравнения или полученных на их основе показателей стоимости объекта оценки. Согласование проводится с учетом положений пункта 3 ФСО V. При этом оценщик может обоснованно выбрать в качестве результата сравнительного подхода показатель стоимости, полученный на основе одного аналога или одной единицы сравнения, либо отказаться от применения показателя, полученного на основе какого-либо аналога или единицы сравнения.

В рамках сравнительного подхода при выборе аналогов следует:

- 1) учитывать достаточность и достоверность информации по каждому аналогу;
- 2) использовать при проведении анализа наиболее сопоставимые аналоги для того, чтобы вносить меньше корректировок;
- 3) учитывать, что сделки, совершенные ближе к дате оценки, более репрезентативны, чем сделки, совершенные в более ранний срок, особенно на нестабильных рынках;
- 4) рассматривать сделки, совершенные между независимыми сторонами;
- 5) учитывать, что ценовая информация по фактическим сделкам является лучшим основанием для определения стоимости, чем предложения к совершению сделки, если условия сделки соответствуют предпосылкам рыночной стоимости.

### 13.1.2. Доходный подход

В соответствии с разделом III ФСО V, доходный подход представляет собой совокупность методов оценки, основанных на определении текущей стоимости ожидаемых будущих

денежных потоков от использования объекта оценки. Доходный подход основан на принципе ожидания выгод.

Рассматривая возможность и целесообразность применения доходного подхода, оценщику необходимо учитывать:

- 1) способность объекта приносить доход (значимость доходного подхода выше, если получение дохода от использования объекта соответствует целям приобретения объекта участниками рынка);
- 2) степень неопределенности будущих доходов (значимость доходного подхода тем ниже, чем выше неопределенность, связанная с суммами и сроками поступления будущих доходов от использования объекта).

В рамках доходного подхода применяются различные методы, основанные на прямой капитализации или дисконтировании будущих денежных потоков (доходов).

Определение стоимости объекта оценки при использовании метода прямой капитализации осуществляется путем деления дохода за один период (обычно год) на ставку капитализации.

В методе дисконтированных денежных потоков будущие денежные потоки по объекту оценки приводятся к текущей дате при помощи ставки дисконтирования, отражающей ожидаемую участниками рынка, или конкретными участниками сделки, или конкретным пользователем (в соответствии с определяемым видом стоимости) ставку доходности (норму прибыли) на инвестиции с сопоставимым риском.

Основные этапы доходного подхода:

- 1) выбор вида денежного потока с учетом особенностей объекта оценки, например номинальный или реальный денежный поток, доналоговый или посленалоговый денежный поток, денежный поток с учетом (или без учета) заемных средств на собственный или инвестированный (общий) капитал;
- 2) определение денежного потока.

В методе прямой капитализации денежный поток определяется за один период.

В методе дисконтирования денежных потоков осуществляется:

- ✓ определение срока прогнозирования денежного потока (продолжительности прогнозного периода);
  - ✓ прогноз денежного потока в течение срока прогнозирования;
  - ✓ определение необходимости применения постпрогнозной (терминальной, остаточной) стоимости для объекта оценки по окончании срока прогнозирования денежных потоков и расчет соответствующей постпрогнозной стоимости с учетом особенностей объекта оценки;
- 3) определение ставки дисконтирования (ставки капитализации), соответствующей денежному потоку;
  - 4) приведение прогнозных денежных потоков, в том числе постпрогнозной стоимости (при наличии), к текущей стоимости по ставке дисконтирования или капитализация денежного потока по ставке капитализации.

На выбор вида денежного потока влияет специфика объекта оценки и сложившаяся практика участников рынка. При этом ставка дисконтирования (ставка капитализации) должна соответствовать виду денежного потока в части его инфляционной (номинальный или реальный денежный поток), налоговой (доналоговый или посленалоговый денежный поток), валютной и иных составляющих отражать связанный с денежным потоком риск.

При выборе прогнозного периода учитываются:

- 1) оставшийся срок полезного использования объекта оценки;
- 2) период, на который доступна информация для составления прогноза;
- 3) период достижения стабильного темпа роста денежных потоков объекта оценки, после завершения которого возможно применить постпрогнозную стоимость. Для объектов оценки с сезонным или циклическим характером деятельности прогнозный период должен учитывать сезонность или включать полный цикл получения доходов соответственно.

При прогнозировании денежного потока следует осуществлять его сопоставление со следующими показателями:

- 1) ретроспективные показатели операционной, инвестиционной и финансовой деятельности (использования) объекта оценки;
- 2) ретроспективные и прогнозные показатели отрасли и (или) сегмента рынка;
- 3) прогнозный темп экономического роста региона или страны, в которой действует (используется) объект оценки.

Постпрогнозная стоимость представляет собой ожидаемую величину стоимости объекта оценки в конце прогнозного периода. Постпрогнозная стоимость определяется в случае, если объект оценки продолжит функционировать по окончании прогнозного периода.

При расчете постпрогнозной стоимости следует учитывать:

- 1) срок полезного использования объекта оценки - неограниченный или ограниченный (например, для объектов с истощимыми запасами или ресурсами);
- 2) потенциал дальнейшего изменения (роста или снижения) денежных потоков за пределами прогнозного периода;
- 3) заранее определенную сумму денежных средств, ожидаемую к получению после завершения прогнозного периода;
- 4) циклический характер деятельности или использования объекта оценки.

При расчете постпрогнозной стоимости могут применяться различные методы, в частности:

- 1) модель Гордона, которая представляет собой модель постоянного роста, основанная на предположении, что стоимость объекта оценки будет изменяться (увеличиваться или уменьшаться) с постоянным темпом в течение бесконечного периода времени в будущем. Данный метод подходит для объектов оценки с неограниченным или крайне продолжительным сроком полезного использования;
- 2) метод прямой капитализации. Данный метод подходит для оценки объектов с неограниченным или крайне продолжительным сроком полезного использования;
- 3) методы сравнительного подхода. Данные методы подходят для объектов оценки как с неограниченным, так и с ограниченным сроком полезного использования;
- 4) метод расчета стоимости при ликвидации. В случае если затраты превышают доход от утилизации или ликвидации, величина постпрогнозной стоимости может принимать отрицательные значения. Данный метод подходит для объектов оценки с ограниченным сроком полезного использования.

Ставка дисконтирования и ставка капитализации должны отражать риски получения прогнозируемого денежного потока с точки зрения участников рынка, конкретной сделки или пользователя (в соответствии с видом определяемой стоимости).

Существуют различные методы определения ставки дисконтирования (ставки капитализации) с учетом специфики объекта оценки.

При определении ставки дисконтирования (ставки капитализации) следует учитывать:

- 1) вид стоимости и соответствующие ему стороны сделки;
- 2) допущения оценки;
- 3) вид денежного потока, в частности его инфляционную (номинальный или реальный денежный поток), налоговую (доналоговый или посленалоговый денежный поток), валютную и иные составляющие;
- 4) факторы риска инвестирования в объект оценки, в частности связанные с его следующими особенностями:
  - ✓ вид объекта оценки (недвижимость, движимое имущество, бизнес, обязательства и другие);
  - ✓ сегмент рынка объекта оценки (географическое положение объекта оценки или рынка производимого с его использованием продукта);
  - ✓ срок полезного использования объекта оценки;
  - ✓ специфические риски объекта оценки.

В расчетах по доходному подходу необходимо не допускать двойного учета рисков, связанных с получением денежных потоков, и в будущих денежных потоках, и в ставке дисконтирования (капитализации) одновременно.

### 13.1.3. ЗАТРАТНЫЙ ПОДХОД

В соответствии с разделом IV ФСО V, затратный подход представляет собой совокупность методов оценки, основанных на определении затрат, необходимых для воспроизводства или замещения объекта оценки с учетом совокупного обесценения (износа) объекта оценки и (или) его компонентов. Затратный подход основан на принципе замещения.

Рассматривая возможность и целесообразность применения затратного подхода, оценщик должен учитывать:

- 1) возможность для участников рынка создать объект, обладающий такой же полезностью, что и объект оценки, – значимость подхода высокая, когда у участников рынка есть возможность создать объект без значительных юридических ограничений, настолько быстро, что участники рынка не захотят платить значительную премию за возможность немедленного использования оцениваемого актива при его покупке;
- 2) надежность других подходов к оценке объекта - наиболее высока значимость затратного подхода, когда объект не генерирует непосредственно доход и является специализированным, то есть не продается на рынке отдельно от бизнеса или имущественного комплекса, для которого был создан.

В рамках затратного подхода применяются следующие методы:

- 1) метод затрат воспроизводства или затрат замещения;
- 2) метод суммирования стоимости компонентов в составе объекта оценки.

Затраты замещения (стоимость замещения) представляют собой текущие затраты на создание или приобретение объекта эквивалентной полезности без учета его точных физических свойств. Обычно затраты замещения относятся к современному аналогичному объекту, обеспечивающему равноценную полезность, имеющему современный дизайн и произведенному с использованием современных экономически эффективных материалов и технологий.

Затраты воспроизводства (стоимость воспроизводства) представляют собой текущие затраты на воссоздание или приобретение точной копии объекта. Расчет на основе затрат воспроизводства целесообразно применять в следующих случаях:

- 1) полезность рассматриваемого объекта может быть обеспечена только точной его копией;
- 2) затраты на создание или приобретение современного аналога больше, чем затраты на создание точной копии рассматриваемого объекта.

Основные этапы методов затрат воспроизводства и затрат замещения:

- 1) расчет всех затрат участников рынка на приобретение или создание точной копии объекта оценки (затраты на воспроизводство) или актива с аналогичной полезностью (затраты на замещение);
- 2) определение наличия и величины совокупного обесценения (износа) в связи с физическим износом, функциональным (моральным, технологическим) устареванием (износом) и экономическим (внешним) обесценением объекта оценки;
- 3) вычет совокупного обесценения (износа) из общей суммы затрат воспроизводства или замещения для определения стоимости объекта оценки.

Метод суммирования основан на суммировании стоимостей всех компонентов, входящих в состав объекта оценки, когда стоимость каждого компонента определяется различными подходами с учетом специфики компонента. В оценке бизнеса этот метод носит название метода чистых активов.

Элементы затрат воспроизводства и замещения могут различаться в зависимости от вида объекта оценки и допущений оценки и обычно включают прямые и косвенные затраты, возникающие в процессе воспроизводства или замещения объекта на дату оценки. При расчете затрат воспроизводства и затрат замещения могут учитываться затраты на привлечение финансирования на период строительства и прибыль предпринимателя.

При определении затрат на воспроизводство или замещение необходимо рассмотреть возможность использования фактических затрат, произведенных при создании объекта оценки или аналогичного объекта, проанализировать и при необходимости применить корректировки:

- 1) на изменение цен на элементы затрат в период между датой, когда были произведены соответствующие затраты, и датой оценки;
- 2) на нетипичные дополнительные затраты или экономию средств, которые отражены в фактических затратах, но не возникнут при создании точной копии объекта оценки или объекта с аналогичной полезностью;
- 3) на соответствие фактически произведенных затрат рыночным данным.

Различают следующие виды обесценения (износа, устаревания):

- 1) физический износ, который представляет собой снижение стоимости объекта в результате ухудшения физического состояния и (или) утраты физических свойств из-за естественного физического старения и (или) в процессе использования (эксплуатации);
- 2) функциональное устаревание (износ), которое представляет собой снижение стоимости объекта в связи с его несоответствием современным аналогам и (или) снижением технико-экономической эффективности его использования (эксплуатации): более низкая производительность, худшие параметры продукции и (или) технологического процесса, устаревание дизайна, более высокий уровень эксплуатационных расходов и другие факторы;
- 3) экономическое (внешнее) обесценение, которое представляет собой снижение стоимости объекта, вызванное факторами, внешними по отношению к объекту, экономическими и (или) локальными факторами, в частности: избыток предложения подобных объектов на рынке, снижение спроса на производимую с использованием объекта продукцию, рост издержек производства, неблагоприятное влияние изменений факторов, характеризующих окружение объекта недвижимости. Действие данного вида обесценения может быть временным или постоянным.

### **13.2. КРАТКАЯ ХАРАКТЕРИСТИКА ПОДХОДОВ К ОЦЕНКЕ ОБЪЕКТОВ НЕДВИЖИМОСТИ**

Определение рыночной стоимости Объекта оценки производится в соответствии с Федеральным стандартом оценки «Оценка недвижимости (ФСО № 7)», утвержденным приказом Минэкономразвития России от 25.09.2014 № 611. В соответствии с разделом VI «Подходы к оценке» ФСО № 7, для оценки объектов недвижимости используются сравнительный, доходный и затратный подходы.

#### **13.2.1. СРАВНИТЕЛЬНЫЙ ПОДХОД**

При применении сравнительного подхода к оценке недвижимости оценщик учитывает следующие положения:

- а) сравнительный подход применяется для оценки недвижимости, когда можно подобрать достаточное для оценки количество объектов-аналогов с известными ценами сделок и (или) предложений;
- б) в качестве объектов-аналогов используются объекты недвижимости, которые относятся к одному с оцениваемым объектом сегменту рынка и сопоставимы с ним по ценообразующим факторам. При этом для всех объектов недвижимости, включая оцениваемый, ценообразование по каждому из указанных факторов должно быть единообразным;
- в) при проведении оценки должны быть описаны объем доступных оценщику рыночных данных об объектах-аналогах и правила их отбора для проведения расчетов. Использование в расчетах лишь части доступных оценщику объектов-аналогов должно быть обосновано в отчете об оценке;
- г) для выполнения расчетов используются типичные для аналогичного объекта сложившиеся на рынке оцениваемого объекта удельные показатели стоимости (единицы сравнения), в частности цена или арендная плата за единицу площади или единицу объема;
- д) в зависимости от имеющейся на рынке исходной информации в процессе оценки недвижимости могут использоваться качественные методы оценки (относительный

сравнительный анализ, метод экспертных оценок и другие методы), количественные методы оценки (метод регрессионного анализа, метод количественных корректировок и другие методы), а также их сочетания.

При применении качественных методов оценка недвижимости выполняется путем изучения взаимосвязей, выявляемых на основе анализа цен сделок и (или) предложений с объектами-аналогами или соответствующей информации, полученной от экспертов, и использования этих взаимосвязей для проведения оценки в соответствии с технологией выбранного для оценки метода.

При применении метода корректировок каждый объект-аналог сравнивается с объектом оценки по ценообразующим факторам (элементам сравнения), выявляются различия объектов по этим факторам и цена объекта-аналога или ее удельный показатель корректируется по выявленным различиям с целью дальнейшего определения стоимости объекта оценки. При этом корректировка по каждому элементу сравнения основывается на принципе вклада этого элемента в стоимость объекта.

При применении методов регрессионного анализа оценщик, используя данные сегмента рынка оцениваемого объекта, конструирует модель ценообразования, соответствующую рынку этого объекта, по которой определяет расчетное значение искомой стоимости;

е) для сравнения объекта оценки с другими объектами недвижимости, с которыми были совершены сделки или которые представлены на рынке для их совершения, обычно используются следующие элементы сравнения:

- передаваемые имущественные права, ограничения (обременения) этих прав;
- условия финансирования состоявшейся или предполагаемой сделки (вид оплаты, условия кредитования, иные условия);
- условия продажи (нетипичные для рынка условия, сделка между аффилированными лицами, иные условия);
- условия рынка (изменения цен за период между датами сделки и оценки, скидки к ценам предложений, иные условия);
- вид использования и (или) зонирование;
- местоположение объекта;
- физические характеристики объекта, в том числе свойства земельного участка, состояние объектов капитального строительства, соотношение площади земельного участка и площади его застройки, иные характеристики;
- экономические характеристики (уровень операционных расходов, условия аренды, состав арендаторов, иные характеристики);
- наличие движимого имущества, не связанного с недвижимостью;
- другие характеристики (элементы), влияющие на стоимость;

ж) помимо стоимости, сравнительный подход может использоваться для определения других расчетных показателей, например арендных ставок, износа и устареваний, ставок капитализации и дисконтирования.

### 13.2.2. Доходный подход

При применении доходного подхода оценщик учитывает следующие положения:

а) доходный подход применяется для оценки недвижимости, генерирующей или способной генерировать потоки доходов;

б) в рамках доходного подхода стоимость недвижимости может определяться методом прямой капитализации, методом дисконтирования денежных потоков или методом капитализации по расчетным моделям;

в) метод прямой капитализации применяется для оценки объектов недвижимости, не требующих значительных капитальных вложений в их ремонт или реконструкцию, фактическое использование которых соответствует их наиболее эффективному использованию. Определение стоимости объектов недвижимости с использованием данного метода выполняется путем деления соответствующего рынку годового дохода от объекта на общую ставку капитализации, которая при этом определяется на основе анализа



рыночных данных о соотношениях доходов и цен объектов недвижимости, аналогичных оцениваемому объекту;

г) метод дисконтирования денежных потоков применяется для оценки недвижимости, генерирующей или способной генерировать потоки доходов с произвольной динамикой их изменения во времени путем дисконтирования их по ставке, соответствующей доходности инвестиций в аналогичную недвижимость;

д) метод капитализации по расчетным моделям применяется для оценки недвижимости, генерирующей регулярные потоки доходов с ожидаемой динамикой их изменения. Капитализация таких доходов проводится по общей ставке капитализации, конструируемой на основе ставки дисконтирования, принимаемой в расчет модели возврата капитала, способов и условий финансирования, а также ожидаемых изменений доходов и стоимости недвижимости в будущем;

е) структура (учет налогов, возврата капитала, темпов изменения доходов и стоимости актива) используемых ставок дисконтирования и (или) капитализации должна соответствовать структуре дисконтируемого (капитализируемого) дохода;

ж) для недвижимости, которую можно сдавать в аренду, в качестве источника доходов следует рассматривать арендные платежи;

з) оценка недвижимости, предназначенной для ведения определенного вида бизнеса (например, гостиницы, рестораны, автозаправочные станции), может проводиться на основании информации об операционной деятельности этого бизнеса путем выделения из его стоимости составляющих, не относящихся к оцениваемой недвижимости.

### 13.2.3. Затратный подход

При применении затратного подхода оценщик учитывает следующие положения:

а) затратный подход рекомендуется применять для оценки объектов недвижимости – земельных участков, застроенных объектами капитального строительства, или объектов капитального строительства, но не их частей, например жилых и нежилых помещений;

б) затратный подход целесообразно применять для оценки недвижимости, если она соответствует наиболее эффективному использованию земельного участка как незастроенного и есть возможность корректной оценки физического износа, а также функционального и внешнего (экономического) устареваний объектов капитального строительства;

в) затратный подход рекомендуется использовать при низкой активности рынка, когда недостаточно данных, необходимых для применения сравнительного и доходного подходов к оценке, а также для оценки недвижимости специального назначения и использования (например, линейных объектов, гидротехнических сооружений, водонапорных башен, насосных станций, котельных, инженерных сетей и другой недвижимости, в отношении которой рыночные данные о сделках и предложениях отсутствуют);

г) в общем случае стоимость объекта недвижимости, определяемая с использованием затратного подхода, рассчитывается в следующей последовательности:

- определение стоимости прав на земельный участок как незастроенный;
- расчет затрат на создание (воспроизводство или замещение) объектов капитального строительства;
- определение прибыли предпринимателя;
- определение износа и устареваний;
- определение стоимости объектов капитального строительства путем суммирования затрат на создание этих объектов и прибыли предпринимателя и вычитания их физического износа и устареваний;
- определение стоимости объекта недвижимости как суммы стоимости прав на земельный участок и стоимости объектов капитального строительства;

д) для целей определения рыночной стоимости объекта недвижимости с использованием затратного подхода земельный участок оценивается как незастроенный в предположении его наиболее эффективного использования;

е) расчет затрат на создание объектов капитального строительства производится на основании:

- данных о строительных контрактах (договорах) на возведение аналогичных объектов;
- данных о затратах на строительство аналогичных объектов из специализированных справочников;
- сметных расчетов;
- информации о рыночных ценах на строительные материалы;
- других данных;

ж) затраты на создание объектов капитального строительства определяются как сумма издержек, входящих в состав, строительно-монтажных работ, непосредственно связанных с созданием этих объектов, и издержек, сопутствующих их созданию, но не включаемых в состав строительно-монтажных работ;

з) для целей оценки рыночной стоимости недвижимости величина прибыли предпринимателя определяется на основе рыночной информации методами экстракции, экспертных оценок или аналитических моделей с учетом прямых, косвенных и вмененных издержек, связанных с созданием объектов капитального строительства и приобретением прав на земельный участок;

и) величина износа и устареваний определяется как потеря стоимости недвижимости в результате физического износа, функционального и внешнего (экономического) устареваний. При этом износ и устаревания относятся к объектам капитального строительства, относящимся к оцениваемой недвижимости.

### 13.3. ВЫБОР ПОДХОДОВ ДЛЯ ЦЕЛЕЙ ОЦЕНКИ ОБЪЕКТА ОЦЕНКИ

Согласно Федеральному стандарту оценки «Подходы и методы оценки (ФСО V)», утвержденному приказом Министерства экономического развития РФ от 14.04.2022 № 200, при проведении оценки используются сравнительный, доходный и затратный подходы. При применении каждого из подходов к оценке используются различные методы оценки. Оценщик может применять методы оценки, не указанные в федеральных стандартах оценки, с целью получения наиболее достоверных результатов оценки.

В процессе оценки оценщик рассматривает возможность применения всех подходов к оценке, в том числе для подтверждения выводов, полученных при применении других подходов. При выборе подходов и методов оценки оценщику необходимо учитывать специфику объекта оценки, цели оценки, вид стоимости, достаточность и достоверность исходной информации, допущения и ограничения оценки. Ни один из подходов и методов оценки не является универсальным, применимым во всех случаях оценки. В то же время оценщик может использовать один подход и метод оценки, если применение данного подхода и метода оценки приводит к наиболее достоверному результату оценки с учетом доступной информации, допущений и ограничений проводимой оценки.

Согласно Федеральному стандарту оценки «Оценка недвижимости» (ФСО № 7)», Оценщик вправе самостоятельно определять метод (методы) оценки недвижимости в рамках каждого из выбранных подходов, основываясь на принципах существенности, обоснованности, однозначности, проверяемости и достаточности; при этом в отчете об оценке необходимо привести описание выбранного оценщиком метода (методов), позволяющее пользователю отчета об оценке понять логику процесса определения стоимости и соответствие выбранного оценщиком метода (методов) объекту недвижимости, принципам оценки, определяемому виду стоимости и предполагаемому использованию результатов оценки.

#### 13.3.1. Сравнительный подход

Согласно ФСО V, сравнительный подход представляет собой совокупность методов оценки, основанных на сравнении объекта оценки с идентичными или аналогичными объектами (аналогами). Сравнительный подход основан на принципах ценового равновесия и замещения.

В соответствии с ФСО № 7, сравнительный подход применяется для оценки недвижимости, когда можно подобрать достаточное для оценки количество объектов-аналогов с известными ценами сделок и (или) предложений.

*Рынок аренды объектов недвижимости, аналогичных предполагаемому к сдаче в аренду, достаточно хорошо развит, что делает возможным применение сравнительного подхода при определении рыночной величины арендной платы.*

### 13.3.2. Доходный подход

Согласно ФСО V, доходный подход представляет собой совокупность методов оценки, основанных на определении текущей стоимости ожидаемых будущих денежных потоков от использования объекта оценки. Доходный подход основан на принципе ожидания выгод.

В соответствии с ФСО № 7, доходный подход применяется для оценки недвижимости, генерирующей или способной генерировать потоки доходов; для недвижимости, которую можно сдавать в аренду, в качестве источника доходов следует рассматривать арендные платежи.

В соответствии с классическими методами доходного подхода, рыночная стоимость права аренды за Объект недвижимости может быть определена двумя подходами:

1. Методом остатка как чистый операционный доход арендатора от использования объекта.
  - Процедура оценки рыночной стоимости величины арендной платы классическим методом доходного подхода включает следующие последовательные шаги:
    - ✓ Определение потенциального и действительного валового дохода;
    - ✓ Определение операционных расходов;

Рыночная стоимость величина арендной платы за объект может быть определена как текущая стоимость потока чистого операционного дохода.

При этом для определения чистого операционного дохода будет являться ставка арендной платы, рассчитанная в рамках сравнительного подхода. Стоит отметить, что данный метод, в основе которого лежит искомая арендная плата, определенная в рамках сравнительного подхода, искусственно приведет к снижению в разы значимости доходного подхода, при согласовании величины рыночной арендной платы по подходам.

1. Метод компенсации затрат арендодателя основан на следующем принципе: арендодатель вкладывает денежные средства в постройку или покупку приносящей доход недвижимости в обмен на право получать в будущем доход от сдачи ее в аренду и от последующей продажи. При этом арендный платеж должен обеспечить арендодателю определенную норму дохода и позволить по окончании срока аренды восстановить объект до первоначального состояния, или, в случае износа объекта аренды до состояния, делающего его восстановление экономически нецелесообразным, снести объект и построить новый.

Методикой расчета рыночной стоимости величины арендной платы на основе метода компенсации затрат вначале предусматривается определение рыночной стоимости сдаваемого в аренду объекта недвижимости, а затем проведение расчета арендной ставки, исходя из требуемой владельцами аналогичной недвижимости нормы дохода на вложенные средства.

Вследствие высокой чувствительности расчетной величины от значения коэффициента капитализации и большого количества допущений при его определении, данный метод не обеспечивает необходимой точности.

Определение рыночной арендной ставки обоими методами доходного подхода, вследствие большого количества допущений и высокой чувствительности, не обеспечивают необходимой точности и значимости, и применяются для оценки аренды объектов в случае невозможности или ограниченности применения сравнительного подхода.

*Таким образом, при определении рыночной арендной платы нецелесообразно применение методов доходного подхода.*

### 13.3.3. ЗАТРАТНЫЙ ПОДХОД

Согласно ФСО V, затратный подход представляет собой совокупность методов оценки, основанных на определении затрат, необходимых для воспроизводства или замещения объекта оценки с учетом совокупного обесценения (износа) объекта оценки и (или) его компонентов. Затратный подход основан на принципе замещения.

Согласно п. 24 раздела VII «Подходы к оценке» ФСО № 7, затратный подход рекомендуется применять для оценки объектов недвижимости – земельных участков, застроенных объектов капитального строительства, или объектов капитального строительства, но не их частей, например, жилых и нежилых помещений.

Согласно п. 24 б); в) ФСО № 7, затратный подход целесообразно применять для оценки недвижимости, если она соответствует наиболее эффективному использованию земельного участка, как незастроенного и есть возможность корректной оценки физического износа, а также функционального и внешнего (экономического) устаревания объектов капитального строительства. Затратный подход рекомендуется использовать при низкой активности рынка, когда недостаточно данных, необходимых для применения доходного и сравнительного подходов к оценке.

Затратный подход основывается на калькуляции затрат на содержание объекта недвижимости с учетом нормы прибыли. Очевидно, что затратный подход в таком его виде ориентирован исключительно на внутренние процессы арендодателя и не учитывает рыночной ситуации, т.е. его достоверность заведомо ниже других подходов, основных на рыночных данных. Такой подход, как правило, используется при определении права пользования уникальными или специфичными объектами, рынок аренды которых отсутствует. Объект оценки, величина арендной платы за права пользования и временного владения которыми определяется в рамках данного отчета, не относится к уникальным или специфичным объектам: рынок аренды таких объектов достаточно хорошо развит.

*В связи с вышеизложенным, в данном Отчете при определении рыночной арендной платы затратный подход не используется.*



## 14. ОПРЕДЕЛЕНИЕ СТОИМОСТИ ОБЪЕКТА ОЦЕНКИ В РАМКАХ СРАВНИТЕЛЬНОГО ПОДХОДА К ОЦЕНКЕ

В соответствии с ФСО № 7, сравнительный подход применяется для оценки недвижимости, когда можно подобрать достаточное для оценки количество объектов-аналогов с известными ценами сделок и (или) предложений. В данном случае, принимая во внимание наличие достаточного количества информации о предложениях аренды сопоставимых по характеристикам объектов, проведение оценки в рамках сравнительного подхода возможно.

Основные положения сравнительного подхода, в соответствии с ФСО № 7, представлены в разделе 13.2 «Краткая характеристика подходов к оценке объектов недвижимости» Отчета. Для определения арендной платы за Объект оценки в рамках сравнительного подхода Оценщик применил метод сравнения продаж.

### 14.1. ОСНОВНЫЕ ЭТАПЫ ПРИМЕНЕНИЯ МЕТОДА СРАВНЕНИЯ ПРОДАЖ

Изучаются состояние и тенденции развития рынка недвижимости и особенно того сегмента, к которому принадлежит данный объект. Выявляются объекты недвижимости, наиболее сопоставимые с оцениваемым. Сопоставимые объекты должны относиться к одному сегменту рынка недвижимости и сделки с ними осуществляться на типичных для данного сегмента условиях. При любом анализе сопоставимых данных важно, чтобы объекты имущества, по которым собираются сопоставимые данные, имели характеристики, аналогичные оцениваемому имуществу.

Собирается и проверяется информация по объектам-аналогам, проводится сравнительный анализ объекта оценки и каждого объекта-аналога по всем элементам сравнения.

Согласно п. 22 ФСО № 7, основные элементы сравнения включают:

- передаваемые имущественные права, ограничения (обременения) этих прав;
- условия финансирования состоявшейся или предполагаемой сделки (вид оплаты, условия кредитования, иные условия);
- условия продажи (нетипичные для рынка условия, сделка между аффилированными лицами, иные условия);
- условия рынка (изменения цен за период между датами сделки и оценки, скидки к ценам предложений, иные условия);
- вид использования и (или) зонирование;
- местоположение объекта;
- физические характеристики объекта, в том числе свойства земельного участка, состояние объектов капитального строительства, соотношение площади земельного участка и площади его застройки, иные характеристики;
- экономические характеристики (уровень операционных расходов, условия аренды, состав арендаторов, иные характеристики);
- наличие движимого имущества, не связанного с недвижимостью;
- другие характеристики (элементы), влияющие на стоимость.

На выявленные различия между оцениваемым объектом и объектами-аналогами по каждому указанному выше элементу сравнения вносятся корректировки (поправки) к ценам продаж (предложения) аналогов.

Поскольку объекты различаются по размеру и числу входящих в них единиц, при проведении сравнения арендованных объектов с оцениваемым объектом неизбежны большие сложности и требуется приведение имеющихся данных к общему знаменателю, которым может быть либо физическая единица (например, цена за 1 кв. м), либо экономическая.

На различных сегментах рынка недвижимости используются различные единицы сравнения.

## 14.2. КЛАССИФИКАЦИЯ И СУТЬ КОРРЕКТИРОВОК

Классификация вводимых корректировок основана на учете разных способов расчета и внесения корректировок на различия, имеющиеся между оцениваемым объектом и сопоставимым аналогом.

Процентные (коэффициентные) корректировки вносятся путем умножения цены продажи объекта-аналога или его единицы сравнения на коэффициент, отражающий степень различий в характеристиках объекта-аналога и оцениваемого объекта. Если оцениваемый объект лучше сопоставимого аналога, то к цене последнего вносится повышающий коэффициент, если хуже – понижающий коэффициент. К процентным поправкам можно отнести, например, корректировки на местоположение, дату предложения к продаже.

Стоимостные (денежные) корректировки, вносимые к единице сравнения, изменяют цену проданного объекта-аналога на определенную сумму, в которую оценивается различие в характеристиках объекта-аналога и оцениваемого объекта.

Для проведения расчетов в рамках сравнительного подхода используются две группы методов расчета корректировок: *количественные* и *качественные*. Отличаются эти группы соотношением количества ценообразующих факторов и аналогов, используемых для оценки. Если количество аналогов больше или равно количеству ценообразующих факторов, увеличенному на единицу, то для оценки используются *количественные методы*: анализ пар данных, анализ групп данных, матричная алгебра, статистический и корреляционно-регрессионный анализ, графический анализ, анализ чувствительности, анализ затрат и проч. Если количество аналогов меньше количества ценообразующих факторов, увеличенного на единицу, то для оценки используются *качественные методы* расчета корректировок: относительный сравнительный анализ, метод экспертных оценок (ранговый анализ) или метод интервью.

В настоящее время в связи с развитием конкурентного рынка недвижимости все более применимым становится метод статистического анализа, относящийся к группе методов количественного анализа. При наличии достаточного объема достоверной рыночной информации по сделкам или предложениям аналогичных объектов недвижимости данный метод позволяет получить очень качественный и достоверный результат стоимости, объективно отображающий всю сложившуюся ситуацию на рассматриваемом сегменте рынка. Также из группы методов количественного анализа широкое применение имеет метод парных продаж. Данный метод используется при ограниченном количестве аналогов.

Из группы методов качественного анализа наиболее применимым является метод построения квалиметрической модели, в котором комбинируются объективные характеристики объекта и оценки специалистов. Данный метод используется в случае затруднительного подбора объектов-аналогов, необходимых для реализации указанных ранее методов.

Также в рамках сравнительного подхода может использоваться метод последовательных корректировок. Данный метод позволяет при наличии достаточного числа объектов сравнения сгладить возможные выбросы и получить достаточно достоверную информацию о величине рыночной арендной ставки за оцениваемый объект.

Таким образом, в настоящем Отчете использовался метод последовательных корректировок, поскольку отображает ситуацию, сложившуюся на рынке аренды на дату оценки.

### Метод последовательных корректировок

В рамках данного метода стоимость недвижимого имущества определяется по формуле:

$$C_c = \sum_{j=1}^N q_j \cdot C^{OA}_j, \quad \text{где}$$

- $C_c$  – арендная ставка оцениваемого объекта недвижимости, руб. / кв. м / мес.;
- $N$  – количество объектов-аналогов;
- $j$  – порядковый номер объекта-аналога;
- $q_j$  – весовой коэффициент для  $j$ -го объекта-аналога;
- $C^{OA}_j$  – Скорректированная арендная ставка объекта-аналога, руб. / кв. м / мес.

Скорректированные стоимости объектов-аналогов  $COA_j$  вычисляются путем применения корректировок к рыночной стоимости  $j$ -го объекта-аналога в последовательном порядке, при этом порядок следования корректировок друг за другом определяется их значимостью и влиянием на стоимость объекта недвижимости. Размер корректировок также определяется по рыночным данным.

Весовые коэффициенты  $c_j$  определяются как отношение коэффициента соответствия каждого аналога объекту оценки (который обратно пропорционален совокупной корректировке) к их суммарной величине (определение вклада стоимости каждого аналога в искомую стоимость Объекта оценки).

#### 14.3. ОБОСНОВАНИЕ ВЫБОРА ЭЛЕМЕНТОВ СРАВНЕНИЯ И ОБЪЕКТОВ-АНАЛОГОВ

В соответствии с п. 22 ФСО № 7, в качестве объектов-аналогов используются объекты недвижимости, которые относятся к одному с оцениваемым объектом сегменту рынка и сопоставимы с ним по ценообразующим факторам. При этом для всех объектов недвижимости, включая оцениваемый, ценообразование по каждому из указанных факторов должно быть единообразным. При проведении оценки должны быть описаны объем доступных оценщику рыночных данных об объектах-аналогах и правила их отбора для проведения расчетов. Использование в расчетах лишь части доступных оценщику объектов-аналогов должно быть обосновано в отчете об оценке.

##### Выбор элементов сравнения

В соответствии с п. 22 раздела VII ФСО № 7 «Оценка недвижимости», для сравнения объекта оценки с другими объектами недвижимости, с которыми были совершены сделки или которые представлены на рынке для их совершения, обычно используются следующие элементы сравнения:

- передаваемые имущественные права, ограничения (обременения) этих прав;
- условия финансирования состоявшейся или предполагаемой сделки (вид оплаты, условия кредитования, иные условия);
- условия продажи (нетипичные для рынка условия, сделка между аффилированными лицами, иные условия);
- условия рынка (изменения цен за период между датами сделки и оценки, скидки к ценам предложений, иные условия);
- вид использования и (или) зонирование;
- местоположение объекта;
- физические характеристики объекта, в том числе свойства земельного участка, состояние объектов капитального строительства, соотношение площади земельного участка и площади его застройки, иные характеристики;
- экономические характеристики (уровень операционных расходов, условия аренды, состав арендаторов, иные характеристики);
- наличие движимого имущества, не связанного с недвижимостью;
- другие характеристики (элементы), влияющие на стоимость.

Выбор элементов сравнения осуществлялся с учетом выводов, сделанных в разделе 12 Отчета. В результате, при отборе объектов-аналогов были учтены следующие элементы сравнения:

- тип объекта;
- состав прав на объект;
- ограничения (обременения) прав;
- назначение (сегмент рынка, вид использования);
- местоположение;
- состав коммуникаций;
- физическое состояние;
- площадь.



**Выбор объектов-аналогов**

В качестве объектов-аналогов рассматривались предложения аренды коммерческих объектов, в сопоставимом сегменте с Объектом оценки, расположенных в Центральном и Фрунзенском административном районе Санкт-Петербурга.

В результате анализа рынка аренды коммерческой недвижимости было выявлено 4 объекта-аналога, информация по которым представлена в табл. 6 Отчета.

При отборе объектов-аналогов Оценщик руководствовался всеми доступными возможностями для получения информации об объектах-аналогах и принимает все полученные сведения в качестве достоверных. Копии интернет-страниц, содержащие сведения по объектам-аналогам, представлены в Приложении 16.3 к настоящему Отчету.

Информация о площадях помещений, а также о местоположении уточнялась в ходе телефонного интервью или по данным Росреестра.

**14.4. ВЫБОР ЕДИНИЦЫ СРАВНЕНИЯ**

В соответствии с п. 22 ФСО № 7, для выполнения расчетов используются типичные для аналогичного объекта сложившиеся на рынке оцениваемого объекта удельные показатели стоимости (единицы сравнения), в частности цена или арендная плата за единицу площади или единицу объема.

Как правило, когда речь идет об аренде коммерческой недвижимости, используют удельный показатель арендной ставки, выраженной за 1 кв. м / мес. Оценщиком было принято решение использовать в качестве сопоставимой единицы сравнения удельный показатель арендной ставки, за 1 кв. м / мес., в российских рублях.





Табл. 6. Краткое описание Объекта оценки и объектов-аналогов по аренде в регионе расположения Объекта оценки

Характеристика	Объект оценки	Объекты-аналоги			
		Аналог 1	Аналог 2	Аналог 3	Аналог 4
Адрес местоположения	Санкт-Петербург, Лиговский пр., д. 135, литера А	Санкт-Петербург, Лиговский пр-т, 110	Санкт-Петербург, Лиговский пр-т, 212	Санкт-Петербург, Лиговский пр-т, 215	Санкт-Петербург, ул. Константина Заслонова, 4
Передаваемые имущественные права, ограничения (обременения) этих прав					
Передаваемые имущественные права на помещение	Право пользования (аренды)	Право пользования (аренды)	Право пользования (аренды)	Право пользования (аренды)	Право пользования (аренды)
Ограничения (обременения) передаваемых прав	Без учета ограничений (обременений)	Не выявлены	Не выявлены	Не выявлены	Не выявлены
Условия финансирования состоявшейся или предполагаемой сделки					
Вид оплаты	Рыночный	Рыночный	Рыночный	Рыночный	Рыночный
Условия кредитования	Не учитываются	Не учитываются	Не учитываются	Не учитываются	Не учитываются
Иные условия	Не учитываются	Не учитываются	Не учитываются	Не учитываются	Не учитываются
Условия продажи (нетипичные для рынка условия, сделка между аффилированными лицами, иные условия)	Типичные	Типичные	Типичные	Типичные	Типичные
Условия рынка					
Изменение цен за период между датами сделки и оценки (дата оценки)	13.06.2024	Предложение актуально на дату оценки	Предложение актуально на дату оценки	Предложение актуально на дату оценки	Предложение актуально на дату оценки
Скидки к ценам предложений (сделка / предложение)	Сделка	Предложение	Предложение	Предложение	Предложение
Иные условия	Не выявлены	Не выявлены	Не выявлены	Не выявлены	Не выявлены
Вид использования (назначение)	ПСН, торговое	ПСН, торговое	ПСН, торговое	ПСН, торговое	ПСН, торговое
Местоположение объекта					
Адм. район СПб	Центральный	Центральный	Фрунзенский	Фрунзенский	Центральный
Характеристика родительского объекта	Многоквартирный жилой дом	Многоквартирный жилой дом	Многоквартирный жилой дом	Многоквартирный жилой дом	Многоквартирный жилой дом
Физические характеристики объекта					
Общая площадь, кв. м	102,30	48,00	35,00	60,00	68,70
Расположение на этаже	1 этаж	1 этаж	1 этаж	1 этаж	1 этаж
Характеристика местоположения относительно красной линии	На красной линии	На красной линии	На красной линии	На красной линии	На красной линии
Тип входа	Отдельный с улицы	Отдельный с улицы	Отдельный с улицы	Отдельный с улицы	Отдельный с улицы
Состояние отделки	Нормальное	Нормальное	Удовлетворительное	Отличное	Нормальное
Экономические характеристики					
Уровень операционных расходов	Без особенностей	Без особенностей	Без особенностей	Без особенностей	Без особенностей
Условия продажи	Рыночные	Рыночные	Рыночные	Рыночные	Рыночные
Состав арендаторов, иные характеристики	Не учитывается	Не учитывается	Не учитывается	Не учитывается	Не учитывается

Характеристика	Объект оценки	Объекты-аналоги			
		Аналог 1	Аналог 2	Аналог 3	Аналог 4
Адрес местоположения	Санкт-Петербург, Лиговский пр., д. 135, литера А	Санкт-Петербург, Лиговский пр-т, 110	Санкт-Петербург, Лиговский пр-т, 212	Санкт-Петербург, Лиговский пр-т, 215	Санкт-Петербург, ул. Константина Заслонова, 4
Наличие движимого имущества, не связанного с недвижимостью	Не учитывается	Отсутствует	Отсутствует	Отсутствует	Отсутствует
Другие характеристики (элементы), влияющие на стоимость	Не выявлены	Не выявлены	Не выявлены	Не выявлены	Не выявлены
Арендная плата, руб. / объект / мес.	?	112 000	70 000	162 000	159 000
Арендная плата, руб. / кв. м / мес.	?	2 333	2 000	2 700	2 314
НДС в составе арендной ставки	без учета НДС	с учетом НДС	с учетом НДС	с учетом НДС	с учетом НДС
КУ в составе арендной ставки	без учета КУ и ЭР	без учета КУ и ЭР	без учета КУ и ЭР	без учета КУ и ЭР	с учетом КУ и ЭР
Источник информации	Данные Заказчика	<a href="https://www.avito.ru/sankt-peterburg/kommercheskaya_nedvizhimost/torgovaya_ploshchad_48_m_u_metro_ligovskiy_pr_3997039583">https://www.avito.ru/sankt-peterburg/kommercheskaya_nedvizhimost/torgovaya_ploshchad_48_m_u_metro_ligovskiy_pr_3997039583</a>	<a href="https://www.avito.ru/sankt-peterburg/kommercheskaya_nedvizhimost/svobodnogo_naznacheniya_35_m_3970792811">https://www.avito.ru/sankt-peterburg/kommercheskaya_nedvizhimost/svobodnogo_naznacheniya_35_m_3970792811</a>	<a href="https://www.avito.ru/sankt-peterburg/kommercheskaya_nedvizhimost/svobodnogo_naznacheniya_s_remontom_60_m_4147499119">https://www.avito.ru/sankt-peterburg/kommercheskaya_nedvizhimost/svobodnogo_naznacheniya_s_remontom_60_m_4147499119</a>	<a href="https://www.avito.ru/sankt-peterburg/kommercheskaya_nedvizhimost/svobodnogo_naznacheniya_68.7_m_2561778765">https://www.avito.ru/sankt-peterburg/kommercheskaya_nedvizhimost/svobodnogo_naznacheniya_68.7_m_2561778765</a>



Рис. 7. Местоположение Объекта оценки и объектов-аналогов по аренде

#### 14.5. КОРРЕКТИРОВКИ ПО ПЕРВОЙ ГРУППЕ ЭЛЕМЕНТОВ СРАВНЕНИЯ

##### **Передаваемые имущественные права, ограничения (обременения) этих прав**

Передаваемые права на объекты-аналоги – право пользования (аренды), что сопоставимо с Объектом оценки. Таким образом, корректировка на передаваемые имущественные права не проводилась.

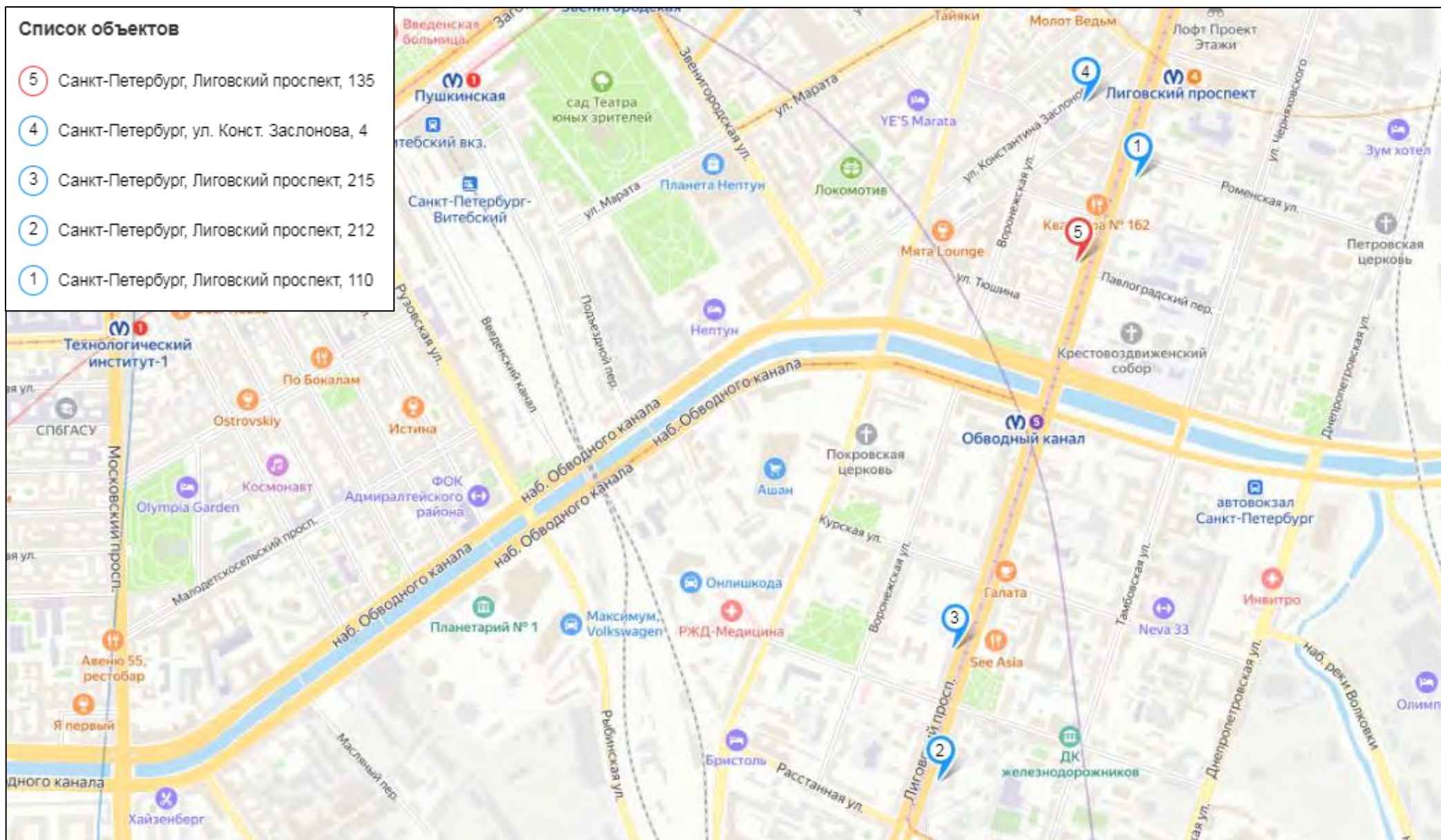
##### **Условия финансирования состоявшейся или предполагаемой сделки**

Различные условия финансирования сделки могут привести к отличию цены, уплаченной за имущество, от цены, уплаченной за другое идентичное имущество. Необходимо полностью понять, проанализировать и учесть типы и условия финансирования сделки (транзакции). Возможными вариантами финансирования могут быть как типичные для данного сегмента рынка, так и не типичные варианты. К нетипичным могут относиться такие варианты, как оплата в рассрочку, ипотечный кредит, оплата наличными и т. п. Предполагается, что условия финансирования у всех объектов-аналогов и оцениваемых объектов аналогичны, т.к. Оценщик не располагает сведениями о каких-либо особых условиях при сдаче объектов в аренду.

*НДС в составе цены предложения.* В арендную ставку Объекта оценки величина НДС (20%) не включена, объекты-аналоги предлагаются на продажу на общих рыночных условиях.

На рынке коммерческой недвижимости, как правило, публикуются объявления о продаже или аренде объектов недвижимости, продавцы которых относятся к различным субъектам налогообложения, что не всегда отмечается в объявлениях.

90% игроков рынка являются физическими лицами или индивидуальными предпринимателями, находящимися на упрощенной системе налогообложения. Минимальное количество участников предложений по продаже/аренде объектов недвижимости выставлено от юридических лиц, находящихся на классической системе налогообложения (цена предложений от этих участников содержит НДС «в том числе»).

Исходя из этого, Оценщик считает, что рынок коммерческих объектов сложился, как рынок необлагаемый НДС или как НДС в том числе. Система налогообложения, на которой находятся участники рынка, не влияет на величины цен/арендных ставок предложений, сложившихся на данном рынке.

Таким образом, Оценщик принимает заявленную величину предложения как «НДС в том числе» как конечную, максимальную величину, используемую в расчетах, и очищает ее от НДС.

*КУ в составе цены предложения.*

Корректировка по данному фактору, в случае необходимости, вносится на основании данных анализа рынка (см. раздел 11.3 Отчета).

##### **Условия рынка**

Корректировка по данному фактору предполагает исследование изменения цен за период между датами сделки и оценки, скидок к ценам предложений, иных условий, включая учет налогов.

Все объекты-аналоги, анализируемые в расчетах, предлагались на продажу на дату, максимально приближенную к дате оценки – в июне 2024 года, поэтому корректировка на условия рынка равна нулю.

Запрашиваемые цены продаж по выбранным объектам-аналогам не являются окончательными, а представлены с учетом возможного снижения в случае заключения сделки.

По данным СтатРиелт<sup>15</sup>, скидки к ценам предложений на 01.04.2024 составляют:

<sup>15</sup> <https://statrielt.ru/statistika-rynka/statistika-na-01-04-2024g/korrektirovki-kommercheskoj-nedvizhimosti/3040-skidki-na-torg-utorgovanie-pri-prodazhe-i-arende-kommercheskoj-nedvizhimosti-na-01-04-2024-goda>

№	Объекты недвижимости	Нижняя граница	Верхняя граница	Среднее значение по РФ <sup>1</sup>	По регионам <sup>2</sup>		
					А группа	Б группа	В группа
<b>А. При продаже объектов</b>							
1	Торговых помещений и зданий с земельным участком	0,90	0,97	0,94	0,95	0,94	0,93
2	Офисных и других общественных помещений и зданий, в том числе автотехобслуживания и ремонта (СТО), с земельным участком	0,89	0,97	0,94	0,95	0,94	0,92
3	Складских помещений и зданий с земельным участком	0,86	0,98	0,94	0,95	0,94	0,90
4	Производственных помещений и зданий с земельным участком	0,78	0,93	0,87	0,89	0,87	0,81
5	Сельскохозяйственных зданий и строений на землях сельскохозяйственного назначения - в зависимости от приближенности к крупному центру сбыта с/х продукции, транспортной и инженерной инфраструктур	0,67	0,90	0,81	0,83	0,82	0,73
6	Сооружений с земельным участком - в зависимости от плотности застройки и возможности коммерческого использования объекта	0,64	0,93	0,81	0,84	0,82	0,74
7	Комплексов (складских, производственных) зданий, строений и сооружений на земельном участке	0,79	0,92	0,87	0,89	0,87	0,81
<b>Б. При аренде объектов</b>							
8	Торговых помещений и зданий с земельным участком	0,92	0,97	0,95	0,96	0,95	0,93
9	Офисных и других общественных помещений и зданий	0,90	0,97	0,94	0,95	0,95	0,92
10	Складских помещений и зданий с земельным участком	0,90	0,98	0,95	0,96	0,95	0,93
11	Производственных помещений и зданий с земельным участком	0,82	0,95	0,89	0,91	0,90	0,85

Примечание:

1. При достаточном аргументировании и обосновании заинтересованных сторон сделки размер скидки (коэффициент) может быть согласованно принят в пределах:

- нижняя граница - для объектов, расположенных на территории с низкой плотностью застройки, для объектов большой площади,
- верхняя граница - для объектов, расположенных на территории с высокой плотностью застройки, для объектов малой и средней площади, типичной для рынка.

2. Анализ объявлений сети интернет с предложениями объектов недвижимости Российской Федерации выявил влияние местоположения на некоторые корректировки рыночной стоимости: скидка на торг, сроки ликвидности.

По степени влияния местоположения на корректировки сформированы группы населенных пунктов и прилегающих к ним земель:

- **А-группа:** город Москва и города-спутники: Балашиха, Дзержинский, Котельники, Реутов, Люберцы, Красногорск; Санкт-Петербург; Сочи; Ялта, а также земельные участки их прилегающих территорий.

- **Б-группа:** областные, республиканские и краевые города-центры с агломерациями и их города-спутники, расположенные в пределах 30-ти километровой зоны от регионального центра; города Московской области, не вошедшие в А-группу; города Ленинградской области; другие города Российской Федерации с численностью населения более 50 тысяч человек, не вошедшие в А-группу, а также земельные участки их прилегающих территорий.

- **В-группа:** остальные города и населенные пункты Российской Федерации, не вошедшие в А-группу и Б-группу, а также земельные участки их прилегающих территорий.

Оцениваемое помещение среднеликвидное; относится к помещениям свободного назначения; скидка на торг принимается на уровне 4% (по А-группе, в торговом сегменте).

Иные условия, влияющие на стоимость, не выявлены.

Расчет корректировок по первой группе элементов сравнения объектов-аналогов представлен в таблице далее по тексту Отчета.

Табл. 7. Внесение корректировок по первой группе элементов сравнения

Характеристика	Объект оценки	Объекты-аналоги			
		Аналог 1	Аналог 2	Аналог 3	Аналог 4
Адрес	Санкт-Петербург, Лиговский пр., д. 135, литера А	Санкт-Петербург, Лиговский пр-т, 110	Санкт-Петербург, Лиговский пр-т, 212	Санкт-Петербург, Лиговский пр-т, 215	Санкт-Петербург, ул. Константина Заслонова, 4
Арендная плата, руб. / кв. м / мес.	-	2 333	2 000	2 700	2 314
Передаваемые имущественные права на помещение	Право пользования (аренды)	Право пользования (аренды)	Право пользования (аренды)	Право пользования (аренды)	Право пользования (аренды)
Корректировка на передаваемые права, %		0%	0%	0%	0%
Арендная плата после корректировки, руб. / кв. м		2 333	2 000	2 700	2 314
Условия финансирования состоявшейся или предполагаемой сделки	Типичные	Типичные	Типичные	Типичные	Типичные
Корректировка на условия финансирования, %		0%	0%	0%	0%
Арендная плата после корректировки, руб. / кв. м		2 333	2 000	2 700	2 314
Условия продажи (нетипичные для рынка условия, сделка между аффилированными лицами, иные условия)	Рыночные	Рыночные	Рыночные	Рыночные	Рыночные
Корректировка на условия продажи, %		0%	0%	0%	0%
Арендная плата после корректировки, руб. / кв. м		2 333	2 000	2 700	2 314
Условия рынка					
Изменение цен за период между датами сделки и оценки (дата оценки)	13.06.2024	Предложение актуально на дату оценки	Предложение актуально на дату оценки	Предложение актуально на дату оценки	Предложение актуально на дату оценки
Корректировка на изменение цен, %		0%	0%	0%	0%
Скидки к ценам предложений (сделка / предложение)	Сделка	Предложение	Предложение	Предложение	Предложение
Корректировка (скидка на торг), %		-4,0%	-4,0%	-4,0%	-4,0%
Арендная плата после корректировки, руб. / кв. м		2 240	1 920	2 592	2 222
НДС в составе цены предложения	без учета НДС	с учетом НДС	с учетом НДС	с учетом НДС	с учетом НДС
Корректировка на НДС, %		20%	20%	20%	20%
КУ в составе арендной ставки	без учета КУ и ЭР	без учета КУ и ЭР	без учета КУ и ЭР	без учета КУ и ЭР	с учетом КУ и ЭР
Корректировка на КУ и ЭР		0	0	0	-124
Арендная плата после корректировки, руб. / кв. м		1 867	1 600	2 160	1 728
<b>Арендная плата после корректировки, руб. / кв. м</b>	<b>?</b>	<b>1 867</b>	<b>1 600</b>	<b>2 160</b>	<b>1 728</b>

#### 14.6. КОРРЕКТИРОВКИ ПО ВТОРОЙ ГРУППЕ ЭЛЕМЕНТОВ СРАВНЕНИЯ

Основные ценообразующие факторы, по которым были выявлены различия между оцениваемым объектом и объектами-аналогами, и расчет соответствующих поправок в рамках второй группы корректировок представлены далее по тексту.

##### **Корректировка на тип объекта**

Все отобранные объекты-аналоги, так же, как и Объект оценки, являются нежилыми встроенными помещениями торгового и свободного назначения (ПСН). Корректировка по данному фактору не вносится.

##### **Корректировка на встроенное, пристроенное помещение / отдельно стоящее здание**

Объект оценки представляет собой нежилое помещение; объекты-аналоги – также встроенные нежилые помещения. Корректировка не требуется.

##### **Корректировка на местоположение в административном районе**

Все отобранные объекты-аналоги расположены в сопоставимых локациях Центрального и Фрунзенского административного района СПб, корректировка не вносится.

##### **Корректировка на местоположение в квартале (на «Красную линию»)**

Корректировки, поправки на «красную линию» – коэффициенты, выражающие отношения удельных цен предложений коммерческих объектов, расположенных на второй и дальше от улицы линий застройки (или внутри квартала), к удельным ценам предложений объектов, расположенных на «красной линии» улицы (проспекта, площади) с выходом на «красную линию», а также отношения цен предложений объектов, расположенных на второстепенной улице населенного пункта, к ценам предложений объектов, расположенных на магистральной (транзитной или выездной из города (поселка) с прямым выходом на магистральную улицу.

Корректировка в данном случае не требуется.

##### **Общая площадь (фактор масштаба)**

Критерием оценки является востребованность (уровень спроса) размеров площади объектов рынком коммерческой (административной) недвижимости. Кроме того, учитывалось, что чем больше площадь объекта, тем ниже удельная стоимость, так называемая «скидка на опт».

Это корректировка удельной рыночной стоимости коммерческих зданий и помещений на общую площадь, масштаб объекта. Критерием оценки служит общая площадь объекта. Стоимость удельной величины стоимости объектов недвижимости зависит от величины самих объектов, при прочих равных условиях, цена единицы площади больших объектов ниже меньших по площади объектов. Эта разница при сравнении аналогов обычно корректируется введением поправки на площадь.

По данным СтаРиелт<sup>16</sup>, исследование рынка коммерческой недвижимости показало, что зависимость удельной рыночной стоимости объекта от общей площади выражается степенной функцией:

$$C = b * S^n, \text{ где}$$

C – цена предложения (рыночная стоимость) 1 кв.м. объекта, ден.ед. / кв.м.,

S – общая площадь объекта, кв.м.,

B – коэффициент, отражающий активность этого сегмента рынка,

N – коэффициент торможения – степень замедления роста рыночной стоимости объекта по мере увеличения общей площади.

В результате эффекта «торможения» удельная рыночная стоимость коммерческой недвижимости снижается по мере увеличения общей площади. При выборе аналогов учтена «аналогичность» сравниваемых объектов.

Построение линии тренда зависимости удельной цены от общей площади выявило коэффициенты торможения:

<sup>16</sup> <https://statrielt.ru/statistika-rynka/statistika-na-01-01-2024g/korrektirovki-kommercheskoj-vedvizhimosti/3376-na-masshtab-obshchuyu-ploshchad-kommercheskogo-zdaniya-pomeshcheniya-korrektirovki-na-01-01-2024-goda>

назначение	К торм (n)	R <sup>2</sup> коэффициент детерминации
Общественные здания и помещения	- 0,16	0,719
Промышленные, складские и сельскохозяйственные здания и помещения	- 0,25	0,671

В итоге, формула расчета поправки на площадь объекта принимает вид:

$$K_s = (S_o/S_a)n$$

$K_s$  – корректировка удельной рыночной стоимости на общую площадь.

$S_o$  – общая площадь оцениваемого объекта, ед.

$S_a$  – общая площадь аналогичного по остальным параметрам объекта, ед.

$n$  – коэффициент торможения.

#### Корректировка на этаж расположения

Традиционно, рыночные цены помещений коммерческого назначения, расположенных на первом этаже, выше, чем цены аналогичных помещений, расположенных в подвале / цоколе здания или на втором и выше этажах.

Все объекты-аналоги, как и Объект оценки, расположены на 1 этажах. Корректировка не требуется.

#### Корректировка на состояние отделки

Базой для расчета корректировки на состояние отделки служит коэффициент состояния, определяемый для оцениваемого объекта и объектов сравнения. Данный коэффициент можно определить, используя данные экономико-математической модели «Модель определения стоимости права аренды за объекты нежилого фонда» на 4 квартал 2023 года («Порядок определения базовых ставок и коэффициентов, используемых в методике определения стоимости права аренды объектов нежилого фонда, методом массовой оценки», согласно аналитическим данным ГБУ «ГУИОН»).

Табл. 8. Значение коэффициентов состояния

Состояние	Торговая	Офисная	Производственно-складская
Евростандарт	1,10	1,13	1,06
Отличное	1,05	1,07	1,04
Нормальное	1,00	1,00	1,00
Удовлетворительное	0,90	0,89	0,88
Неудовлетворительное	0,79	0,79	0,76

К расчету принимаются коэффициенты как среднее значение для торговой и офисной функций, соответствующей сегменту Объекта оценки.

Величина корректировки по данному фактору определяется следующим образом:

$$K_{тд} = \left( \frac{C_{оо}}{C_{оа}} - 1 \right) \cdot 100\%$$

где  $K_{тд}$  – размер корректировки;

$C_{оо}$  – значение коэффициента для Объекта оценки;

$C_{оа}$  – значение коэффициента для объекта-аналога.

Полученные значения корректирующих коэффициентов представлены в таблице далее по тексту Отчета.

Корректировки по другим выявленным элементам сравнения не производились, учитывая отсутствие различий у объектов-аналогов и Объекта оценки по ним.



#### 14.7. ВНЕСЕНИЕ ВЕСОВЫХ КОЭФФИЦИЕНТОВ И РАСЧЕТ СТОИМОСТИ ОБЪЕКТА ОЦЕНКИ

Заключительным этапом сравнительного подхода является установление стоимости объекта исследования на основе сравнительного анализа выбранных аналогов в результате согласования<sup>17</sup>.

Согласование – это не усреднение полученных промежуточных результатов, а процесс взвешивания и сравнения показателей в соответствии с их характеристиками. Согласование скорректированных цен аналогов проводится в соответствии с имеющимися отличиями от объекта исследования.

В процессе согласования необходимо выявить причины различий промежуточных результатов, учесть сумму абсолютных значений корректировок, внесенных в цену сопоставимой продажи.

При согласовании следует учитывать следующее основное правило: чем меньше количество и величина корректировок, внесенных в цену конкретного объекта сравнения, тем больший вес имеет данная продажа в процессе формирования стоимости оцениваемого объекта.

Для определения рыночной стоимости объекта исследования необходимо рассчитать весовой коэффициент скорректированной стоимости объектов-аналогов в стоимости объекта исследования по формуле:

$$K = \frac{1/(|S_{1..n}| + D)}{1/(|S_1| + D) + 1/(|S_2| + D) + \dots + 1/(|S_n| + D)},$$

где: K – искомый весовой коэффициент;

n – номер аналога;

$S_{1..n}$  – сумма абсолютных значений корректировок аналога, для которого производится расчет;

$S_1$  – сумма абсолютных значений корректировок 1-го аналога;

$S_2$  – сумма абсолютных значений корректировок 2-го аналога;

$S_n$  – сумма абсолютных значений корректировок n-го аналога;

$1/S_n$  – коэффициент соответствия n-го аналога объекту оценки (обратно пропорционален показателю совокупной корректировки).

Внесение корректировок и расчет арендной ставки за Объект оценки в рамках сравнительного подхода представлено в таблице далее.

<sup>17</sup> Щербакова Н. А. Экономика недвижимости: учебное пособие / Н. А. Щербакова – НГТУ, 2002. - 88 с.



Табл. 9. Внесение корректировок и определение арендной ставки для Объекта оценки

Характеристика	Объект оценки	Объекты-аналоги			
		Аналог 1	Аналог 2	Аналог 3	Аналог 4
Адрес	Санкт-Петербург, Лиговский пр., д. 135, литера А	Санкт-Петербург, Лиговский пр-т, 110	Санкт-Петербург, Лиговский пр-т, 212	Санкт-Петербург, Лиговский пр-т, 215	Санкт-Петербург, ул. Константина Заслонова, 4
Цена предложения после корректировок первой группы, руб. / кв. м	-	1 867	1 600	2 160	1 728
Общая площадь, кв. м	102,3	48,0	35,0	60,0	68,7
Коэффициент площади	1,000	0,886	0,842	0,918	0,938
Корректировка, %		-11,4%	-15,8%	-8,2%	-6,2%
Состояние отделки	Нормальное	Нормальное	Удовлетворительное	Отличное	Нормальное
Коэффициент типа отделки	1,00	1,00	0,90	1,05	1,00
Корректировка, %	-	0,0%	11,1%	-4,8%	0,0%
Относительная валовая коррекция	-	-11,4%	-4,7%	-12,9%	-6,2%
Корректировка, руб.	-	-212,9	-74,5	-279,6	-106,6
Арендная ставка после корректировок второй группы, руб. / кв. м / мес.	-	1 654	1 525	1 880	1 621
Абсолютная валовая коррекция	-	11,4%	26,9%	12,9%	6,2%
Коэффициент соответствия объекту оценки (обратно пропорционален показателю абсолютной валовой коррекции)	-	8,8	3,7	7,7	16,2
Вес объекта-аналога с учетом коэффициента соответствия	-	24,1%	10,2%	21,2%	44,5%
Скорректированная арендная ставка, расчетное значение, без учета НДС, руб. / кв. м	1 670				

### Определение надежности полученных результатов

При определении ценового показателя методом общих корректировок, формируется оценка среднего значения. Это среднее значение в предположении о симметричности закона распределения в выборке и выступает в качестве наиболее вероятного значения ценового показателя. Так как среднее значение ценового показателя рассчитывается не по всей генеральной совокупности объектов-аналогов, а лишь по ограниченной выборке, полученное среднее значение характеризует «истинное» среднее с возможной ошибкой.

Среднее по некоторой увеличенной выборке может отличаться от полученного по данной выборке значения, и таких увеличенных выборок может быть много. Т. е. «истинное» среднее, соответствующее генеральной совокупности, может отличаться от рассчитанного по выборке. Величина возможного отклонения может быть охарактеризована шириной доверительного интервала, за пределы которого значение «истинного» среднего не выйдет с заданной доверительной вероятностью.

Иными словами, границами доверительного интервала являются значения предельного отклонения (ошибки). В эконометрических расчетах принято вести расчеты для 95%-ного уровня доверительной вероятности.

При этом доверительный интервал определяется как разброс среднего значения на величину предельной ошибки, т. е.

$$[\bar{X} - \Delta; \bar{X} + \Delta], \text{ где}$$

$\bar{X}$  – среднее,

$\Delta$  – величина предельной ошибки.

Среднее значение определяется как:

$$\bar{X} = \frac{1}{n} \sum_{i=1}^n X_i, \text{ где}$$

n – количество аналогов.

Табл. 10. Анализ полученных скорректированных арендных ставок объектов-аналогов

Наименование	Значение
<b>Рыночная стоимость, руб. / кв. м</b>	<b>1 670</b>
Количество аналогов	4
Минимальное значение, руб. / кв. м	1 525,5
Максимальное значение, руб. / кв. м	1 880,4
Среднее значение, руб. / кв. м / мес.	<b>1 670,1</b>
Среднеквадратичное отклонение (Sigma)	150,4
Стандартная ошибка (Sigma*)	75,2
Доверительная вероятность (P)	95%
Нормированное отклонение (t)	3,1824
Предельная ошибка, руб. / кв. м	<b>239,3</b>
Предельная ошибка	<b>14,3%</b>
<b>Доверительный интервал, руб. / кв. м</b>	<b>от 1431 ... до 1909</b>

Таким образом, предельная ошибка не превышает предельно допустимого значения, а рассчитанная Оценщиком арендная ставка Объекта оценки попадает в доверительный интервал с вероятностью 95%.

Табл. 11. Итоговые результаты расчета арендной платы

Показатель	Ед. изм.	Значение
Общая площадь Объекта оценки	кв. м	102,30
Рыночная арендная ставка, без учета коммунальных и эксплуатационных расходов (расчетная величина)	руб./кв.м в мес., без учета НДС	<b>1 670,00</b>
Рыночная арендная ставка, без учета коммунальных и эксплуатационных расходов	руб./кв.м/мес., с учетом НДС	<b>2 004,00</b>
<b>Рыночная арендная плата, без учета НДС, без учета коммунальных и эксплуатационных расходов (округленно)</b>	руб./год, без учета НДС	<b>2 100 000</b>
<b>Рыночная арендная плата, с учетом НДС, без учета коммунальных и эксплуатационных расходов</b>	руб./год, с учетом НДС	<b>2 520 000</b>

## 15. СОГЛАСОВАНИЕ РЕЗУЛЬТАТОВ ПРИМЕНЕНИЯ ПОДХОДОВ К ОЦЕНКЕ И ОПРЕДЕЛЕНИЕ РЫНОЧНОЙ АРЕНДНОЙ ПЛАТЫ ЗА ОБЪЕКТ ОЦЕНКИ

Заключительным элементом аналитического исследования стоимостных характеристик объекта недвижимости является сопоставление расчетных стоимостей, полученных при помощи использованных классических подходов к оценке.

В соответствии с п. 3 раздела I «Подходы к оценке» ФСО V, при применении нескольких подходов и методов оценщик использует процедуру согласования их результатов. В случае существенных расхождений результатов подходов и методов оценки оценщик анализирует возможные причины расхождений, устанавливает подходы и методы, позволяющие получить наиболее достоверные результаты с учетом факторов, указанных в пункте 2 указанного федерального стандарта оценки. Не следует применять среднюю арифметическую величину или иные математические правила взвешивания в случае существенных расхождений промежуточных результатов методов и подходов оценки без такого анализа. В результате анализа оценщик может обоснованно выбрать один из полученных результатов, полученных при использовании методов и подходов, для определения итоговой стоимости объекта оценки.

В данном разделе отчета Оценщиком сведены все данные, полученные в ходе проведения оценки, и принято окончательное решение о рыночной стоимости оцениваемого Объекта.

Для проведения расчетов в целях определения рыночной величины арендной платы за недвижимое имущество использовался единственно сравнительный подход. Обоснование выбора подходов для целей оценки и отказ от доходного и затратного подходов приведены в разделе 13.3 Отчета.

Принимая во внимание тот факт, что рынок коммерческой недвижимости Санкт-Петербурга насыщен на дату оценки предложениями об аренде объектов, аналогичных оцениваемому, Оценщик считает, что сравнительный подход в данном случае наибольшее достоверно отражает состояние рынка коммерческой недвижимости в сегменте аренды.

Таким образом,

**Рыночная величина годовой арендной платы за нежилое помещение 2-Н площадью 102,3 кв.м с кадастровым номером 78:31:0001707:2494, расположенное по адресу: Санкт-Петербург, Лиговский пр., д. 135, литера А, по состоянию на 13.06.2024, без учета коммунальных и эксплуатационных расходов, составляет, округленно<sup>18</sup>:  
2 100 000 руб., без учета НДС,  
или  
2 520 000 руб., с учетом НДС.**

В соответствии с п. 30 раздела VIII «Согласование результатов оценки» ФСО № 7, после проведения процедуры согласования оценщик, помимо указания в отчете об оценке итогового результата оценки стоимости недвижимости, приводит свое суждение о возможных границах интервала, в котором, по его мнению, может находиться эта стоимость, если в задании на оценку не указано иное.

В соответствии с требованием п. 15 Задания на оценку, границы возможного интервала стоимости объекта оценки проводить не требуется.

Таким образом, Оценщик в рамках настоящего Отчета не приводит свое суждение о возможных границах интервала, в котором, по его мнению, может находиться арендная плата за Объект. (см. раздел 9.2 «Специальные допущения» Отчета).

<sup>18</sup> Согласно заданию на оценку, рыночная величина арендной платы за объект указывается с учетом налога на добавленную стоимость и без НДС, без учета коммунальных и эксплуатационных расходов; границы возможного интервала стоимости объекта оценки приводить не требуется

## 16. ПРИЛОЖЕНИЯ

## 16.1. ЗАДАНИЕ НА ОЦЕНКУ

Приложение к государственному  
контракту от 22.12.2023  
№ 23000799

## ЗАДАНИЕ НА ОЦЕНКУ № 55

1. **Объект оценки (предмет, состав, адрес объекта оценки или другие характеристики местоположения, идентифицирующие объект оценки):** нежилое помещение 2-Н площадью 102,3 кв.м с кадастровым номером 78:31:0001707:2494, расположенное по адресу: Санкт-Петербург, Лиговский пр., д. 135, литера А
2. **Имущественные права на объект оценки:** государственная собственность Санкт-Петербурга
3. **Цели оценки:** определение рыночной величины годовой арендной платы за объект для установления начальной цены при проведении аукциона на право заключения договора аренды сроком на 10 лет в рамках распоряжения Комитета имущественных отношений Санкт-Петербурга от 31.07.2019 № 127-р «О проведении аукционов на право заключения договоров аренды объектов нежилого фонда, находящихся в государственной собственности Санкт-Петербурга»
4. **Дата проведения оценки:** оценка проводится в ценах на дату осмотра
5. **Вид стоимости:** рыночная
6. **Предпосылки стоимости:**
  - предполагается заключение договора аренды в отношении объекта оценки;
  - участники сделки являются неопределенными лицами (гипотетические участники);
  - предполагаемое использование объекта – наиболее эффективное использование;
  - характер сделки – добровольная.
7. **Права на объект оценки, учитываемые при определении стоимости объекта, ограничения (обременения) этих прав:** право владения и пользования (право аренды); при проведении оценки принять, что имущественные права на объект оценки не обременены правами третьих лиц (в том числе договорами аренды, залога), не находятся под арестом, прочие обременения (ограничения) прав не зарегистрированы
8. **Срок проведения оценки:** устанавливается в соответствии с контрактом на оказание услуг по оценке от 22.12.2023 № 23000799
9. **Характеристики объекта оценки:** принять в соответствии с представленными документами
10. **Специальные допущения и ограничения, на которых должна основываться оценка:** устанавливаются в процессе проведения оценки и указываются в отчете
11. **Указание на форму составления отчета об оценке:** отчет об оценке представляется в бумажном виде, копии отчета предоставляются на электронном носителе, а также в форме электронного документа, подписанного усиленной электронной подписью
12. **Ограничения оценки:** не выявлены
13. **Ограничения на использование, распространение и публикацию отчета об оценке объекта оценки:** отчет об оценке может использоваться для установления начальной цены при проведении аукциона на право заключения договора аренды; результаты оценки не могут быть использованы для иных целей
14. **Требования к отчету об оценке:**  
**Соответствие требованиям:**
  - Федерального закона от 29.07.1998 № 135-ФЗ «Об оценочной деятельности в Российской Федерации»;
  - Федеральных стандартов оценки ФСО I – VI, ФСО № 7, утвержденных приказами Минэкономразвития России от 14.04.2022 № 200 и от 25.09.2014 № 611
15. **Прочие условия:**
  - границы возможного интервала стоимости объекта оценки проводить не требуется;
  - рыночная величина арендной платы за объект указывается с учетом налога на добавленную стоимость (далее – НДС) и без НДС, без учета коммунальных и эксплуатационных расходов

## ЗАКАЗЧИК

Комитет имущественных отношений  
Санкт-Петербурга  
Заместитель председателя Комитета

ДОКУМЕНТ ПОДПИСАН  
ЭЛЕКТРОННОЙ ПОДПИСЬЮ

Сертификат 30A9038D147CAB519E536F99D7AA574DC.  
Выдатель Федоров Кирилл Валентинович  
Действителен с 15.06.2022 по 07.09.2024

## ИСПОЛНИТЕЛЬ

Общество с ограниченной ответственностью  
«КЛИРИНГ»  
Генеральный директор

ООО

"КЛИРИНГ"

Шмаков Е.А.

Подписано цифровой подписью: ООО «КЛИРИНГ»  
DN: 1.2.643.100.4-120A37383136313833323331,  
1.2.643.100.3-120B3052343431393631373335,  
1.2.643.100.1-120D31303237383038303130323935,  
1.2.643.3.131.1.1-120C3738303493035393033313630,  
o=RU, st=78 г Санкт-Петербург, cn=Санкт-  
Петербург, street=пр-кт Кастроминой, 10, лит 7,  
Помещ. 19н, o=ООО «КЛИРИНГ», ou=ООО  
«КЛИРИНГ», title=ГЕНЕРАЛЬНЫЙ ДИРЕКТОР,  
email=Евгений.Анатолевич.шмаков@клиринг.рф,  
date: 2024.06.17 13:49:29 +0300

## 16.2. ДОКУМЕНТЫ ОЦЕНЩИКА И ИСПОЛНИТЕЛЯ

## 16.2.1. СТРАХОВОЙ ПОЛИС ООО «КЛИРИНГ»

**АЛЬФА СТРАХОВАНИЕ**  
«02» апреля 2024 г.

**ПОЛИС СТРАХОВАНИЯ ОТВЕТСТВЕННОСТИ ЮРИДИЧЕСКОГО ЛИЦА ПРИ ОСУЩЕСТВЛЕНИИ ОЦЕНОЧНОЙ ДЕЯТЕЛЬНОСТИ**  
№ 7811R776/0029/24

г. Санкт-Петербург, Россия

Настоящий Полис выдан Страховщиком в подтверждение условий Договора обязательного страхования ответственности оценщика № 7811R776/0029/24 (далее Договор страхования), заключенного между Страхователем и Страховщиком, являющейся частью которого он является. Настоящий Полис не изменяет, не дополняет условий Договора страхования, при наличии противоречий между настоящим Полисом и Договором страхования, преимущественную силу имеет Договор страхования.

**1. СТРАХОВАТЕЛЬ:**

**ОБЩЕСТВО С ОГРАНИЧЕННОЙ ОТВЕТСТВЕННОСТЬЮ «КЛИРИНГ»**  
Россия, 190717, ГОРОД САНКТ-ПЕТЕРБУРГ, ПРОСПЕКТ КОСТРОМСКОЙ, ДОМ 10, ЛИТЕРА А,  
ЛИЦЕНЗИОННОЕ ИФНС  
ИНН: 780183231/КТП, 780201001

**2. СТРАХОВЩИК:**

**Акционерное Общество «АльфаСтрахование»**  
Россия, 115162, г. Москва, ул. Шаболова, д. 31, стр. «Б»  
ИНН: 771305834/КТП, 771601001  
Лицензия СИ № 2238 от 13.11.2017 г.

**3. ПЕРИОД СТРАХОВАНИЯ:**

3.1. С 00:00 часов «24» апреля 2024 г. по 24:00 часов «23» апреля 2025 г. (Период страхования)

3.2. Регрессивный период установлен по настоящему Договору с «24» апреля 2017 г.

**4. СТРАХОВАЯ СУММА:** 60 000 000,00 (Пятьдесят миллионов и 00/100) рублей по всем страховым случаям.

**5. ЛИМИТЫ ОТВЕТСТВЕННОСТИ:**  
60 000 000,00 (Пятьдесят миллионов и 00/100) рублей по каждому страховому случаю  
10% от страховой суммы, указанной в разделе 12 настоящего Договора, по всем страховым случаям по возмещению судебных и иных расходов Страхователя.

**6. ФРАНШИЗА:** Не установлена

**7. ОБЪЕКТ СТРАХОВАНИЯ:** В соответствии с п. 1.2 Правил.

**8. СТРАХОВОЙ СЛУЧАЙ:**

8.1. Страховым случаем являются события, предусмотренные п. 6.1 настоящего Договора, с наступлением которых возникает обязанность Страховщика произвести страховую выплату Выгодополучателю, вред и/или убыткам, в том числе и/или имущественным интересам, нанесен в результате Застрахованной деятельности Страхователя.

8.2. Страховым случаем также является возмещение непредвиденных судебных и иных расходов Страхователя, связанных с заявлениями и требованиями (исками, претензиями) о возмещении вреда, риск наступления ответственности за причинение которого застрахован по настоящему Договору при условии, что такие расходы предприняты письменно согласованы со Страховщиком и такие расходы произведены с целью отплатить требования (иски, претензии) о возмещении вреда или снизить, размер возмещения.

**9. ЗАСТРАХОВАННАЯ ДЕЯТЕЛЬНОСТЬ:**  
Профессиональная деятельность сотрудников Страхователя, направленная на установление в отношении объектов оценки рыночной или иной стоимости, предусмотренной Федеральными стандартами оценки. Сотрудниками Страхователя признаются оценщики – физические лица, право осуществления оценочной деятельности которых не приостановлено, соответствующие требованиям статьи 24 Федерального закона от 29.07.1988 № 135-ФЗ «Об оценочной деятельности в Российской Федерации» (с изменениями и дополнениями), выполняющие работу в пределах объема их профессиональной (оценочной) деятельности на основании Договора договора заключенного со Страхователем.

**10. ТЕРРИТОРИЯ СТРАХОВАНИЯ:** Территория страхования: Российская Федерация.

**СТРАХОВЩИК**  
**АО «АльфаСтрахование»**  
Начальник отдела:  М.П.  
Сokoliniy Aleksey Viktorovich  
Ф.И.О.  
Доверенность №4167/23N от 01.10.2023  
Менеджер договора со стороны Страховщика: Воронцова Ольга Сулавкина  
Тел.: (812) 336-56-76, доб. 678546; электронная почта: [volgova@alfastrait.ru](mailto:volgova@alfastrait.ru)

## 16.2.2. СТРАХОВОЙ ПОЛИС ОЦЕНЩИКА ГРИГОРЬЕВА А.В.

**АЛЬФА СТРАХОВАНИЕ**

**ПОЛИС-ОФЕРТА ОБЯЗАТЕЛЬНОГО СТРАХОВАНИЯ ОТВЕТСТВЕННОСТИ ОЦЕНЩИКА**  
№ 7811R776/0511/23

12686779

Дата направления Полиса-оферты: Страхователю «27» октября 2023 г.

**Страховщик:** АО «АльфаСтрахование»  
Россия, 115162, г. Москва, ул. Шаболова, д. 31, стр. «Б»  
ИНН: 771305834/КТП, 771601001  
Корр. сч.: 30101810200000000003 БИК: 044525933  
Лицензия СИ №2238 от 13 ноября 2017 г.

**Страхователь:** Соколов Григорьев Александр Викторович  
Дата рождения: 01.11.1978  
ИНН: 781403668/А  
Паспорт серия - номер

Настоящим Страховщик предлагает Страхователю заключить Договор страхования на условиях, изложенных в настоящем Полисе-оферте и с Правилами страхования профессиональной ответственности оценщиков, утвержденных Страховщиком «02» ноября 2015 г.1, которые являются неотъемлемой частью договора страхования. Правила страхования размещены на сайте Страховщика в сети интернет: <http://www.alfastrait.ru/ru/strahovanie/obshchestvo-s-ogranichennoy-otvetstvennoy-ocenochnoy-deyatelnosti>

Договор заключается путем направления Страхователем настоящего Полиса-оферты на электронную почту Страховщика, указав в сообщении наименование Страхователя и Страховщика. Страхователь и Страховщик подтверждают принятие настоящего Полиса-оферты (согласием на заключение договора страхования) с момента оплаты Страхователем страховой премии в порядке и сроки, указанные в настоящем Полисе-оферте. При наступлении страхового случая в установленном срок, надлежащим образом оформив заявление, Страхователь имеет право получить страховую премию в полном объеме. Договор страхования считается заключенным, а оферта принята заданным образом в течение 10 (десяти) рабочих дней с момента направления Полиса-оферты.

• подтверждает предоставление данных, указанных в разделе Страхователя;

• подтверждает, что информация и сведения о любых условиях настоящего Полиса-оферты, Принят Страхователем;

• соглашается возместить Страхователю все расходы, связанные с возмещением ущерба и потерь Страхователем;

• дает согласие на обработку персональных данных в соответствии с Условными страхования по Полису-оферте

**Период страхования:** С «27» ноября 2023 г. по 24:00 часов «26» ноября 2024 г. (Период страхования)

**Страховая сумма:** 300 000,00 (Триста тысяч и 00/100) рублей по всем страховым случаям.

**Лимит ответственности:** По всем страховым случаям по возмещению судебных и иных расходов Страхователя - 10% от страховой суммы, указанной в разделе 5 настоящего Договора.

**Страховая премия:** 900,00 (Девятьсот и 00/100) рублей  
Страховая премия подлежит уплате Страхователем денежными средствами в срок до «24» ноября 2023 г.





**Франшиза:** Не установлена.

**Страховой случай:** В соответствии с Условными страхования по Полису-оферте

**Территория страхования:** Российская Федерация.  
При этом под территорией страхования понимается территория, на которой осуществляется застрахованная деятельность Страхователя и в пределах (и границах) которой может быть применен вред Выгодополучателю

Страховщик: АО «АльфаСтрахование»  
Анастасия Ирина Анатольевна

Клиентская и справочная информация  
1999 – бесплатно для абонентов Билайн, МТС, МегаФон, Телерай, Платиформ выбрана  
8 800 333 0 899 – бесплатно для звонков по РФ  
8 495 786 09 89 – для звонков из Москвы и МО  
115162, г. Москва, ул. Шаболова, д. 31, стр. Б

Правила страхования оценщика

16.2.3. ДОКУМЕНТЫ ОБ ОБРАЗОВАНИИ ОЦЕНЩИКА ГРИГОРЬЕВА А.В.

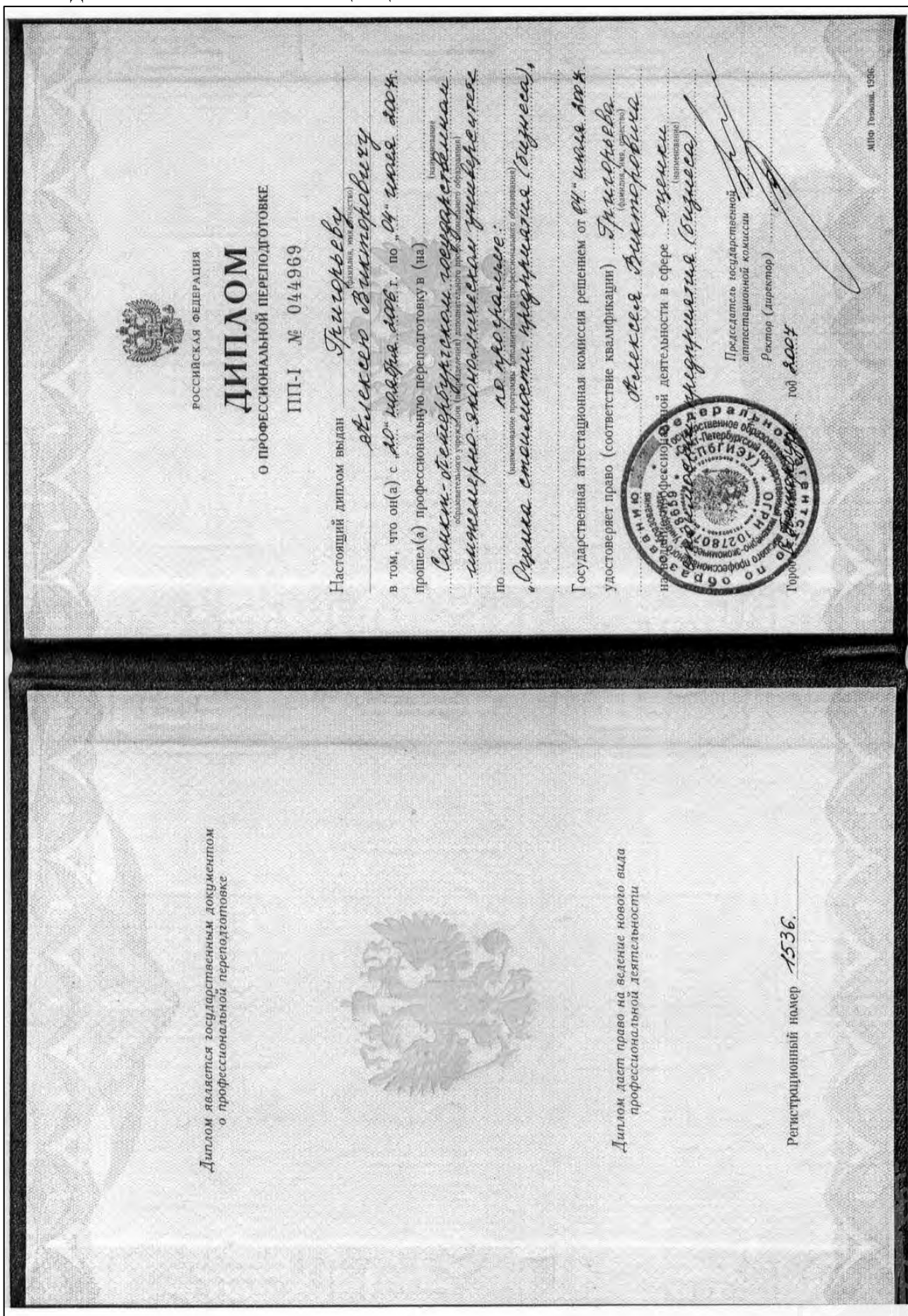

#### 16.2.4. СВИДЕТЕЛЬСТВО О ЧЛЕНСТВЕ В САМОРЕГУЛИРУЕМОЙ ОРГАНИЗАЦИИ АССОЦИАЦИЯ ОЦЕНЩИКОВ «СПО» ОЦЕНЩИКА ГРИГОРЬЕВА А.В.

190000, Россия, Санкт-Петербург, пер. Григоров, д. 5, лит. Б, оф. 101  
www.spa-russia.org phone/факс: +7 (812) 245-36-66 info@spa-russia.org

САМОРЕГУЛИРУЕМАЯ ОРГАНИЗАЦИЯ  
АССОЦИАЦИЯ ОЦЕНЩИКОВ  
**СООБЩЕСТВО  
ПРОФЕССИОНАЛОВ  
ОЦЕНКИ**

№ 0009 от 20 ноября 2009 года  
в едином государственном реестре саморегулируемых организаций оценщиков

**Выписка  
из реестра саморегулируемой  
организации оценщиков**

№1212

Настоящая выписка из реестра Саморегулируемой организации Ассоциации оценщиков «Сообщество профессионалов оценки» выдана по заявлению

Григорьева Алексея Викторовича

(Ф.И.О заявителя или полное наименование организации)

о том, что Григорьев Алексей Викторович

(ФИО оценщика)

является членом Саморегулируемой организации Ассоциации оценщиков «Сообщество профессионалов оценки» и включен(а) в реестр оценщиков 24.05.2018 года за регистрационным №0672.

Данные сведения представлены по состоянию на 24.05.2018 года

Дата составления выписки 24.05.2018 года

Директор А.Н. Лунык



#### 16.2.5. КВАЛИФИКАЦИОННЫЙ АТТЕСТАТ ПО НАПРАВЛЕНИЮ «ОЦЕНКА НЕДВИЖИМОСТИ» ОЦЕНЩИКА ГРИГОРЬЕВА А.В.

**КВАЛИФИКАЦИОННЫЙ АТТЕСТАТ  
В ОБЛАСТИ ОЦЕНОЧНОЙ ДЕЯТЕЛЬНОСТИ**

№ 037323-1 « 24 » мая 20 24 г.

Настоящий квалификационный аттестат в области оценочной деятельности по направлению оценочной деятельности

**«Оценка недвижимости»**

выдан Григорьеву Алексею Викторовичу

на основании решения федерального бюджетного учреждения «Федеральный ресурсный центр»

от « 24 » мая 20 24 г. № 349

Директор А.С. Бункин

Квалификационный аттестат выдается на три года и действует до « 24 » мая 20 27 г.





## 16.3. КОПИИ ИСТОЧНИКОВ ИНФОРМАЦИИ

## Аналог № 1

Санкт-Петербург, Лиговский пр-т, 110

https://www.avito.ru/sankt-peterburg/kommercheskaya\_nedvizhimost/torgovaya\_ploschad\_48\_m\_u\_metro\_ligovskiy\_pr\_3997039583

avito.ru/sankt-peterburg/kommercheskaya\_nedvizhimost/torgovaya\_ploschad\_48\_m\_u\_metro\_ligovskiy\_pr\_3997039583

**Avito** Все категории Поиск по объявлениям

Главная > ... > Коммерческая недвижимость > Сдам > Торговое помещение

## Торговая площадь, 48 м<sup>2</sup> у метро Лиговский пр

112 000 ₽ в месяц ▾  
2 333 ₽ в месяц за м<sup>2</sup>, залог 112 000 ₽

♥ Добавить в избранное   ≡ Сравнить   📌 Добавить заметку



8 958 602-20-10

**Написать сообщение**  
Отвечает около часа

**Спросите у арендодателя**

Здравствуйте! →

Ещё сдаёте?   Торг уместен?

Когда можно посмотреть?

**Олег**  
Арендодатель  
На Авито с ноября 2019  
Завершено 23 объявления  
Документы проверены  
Эковклад: -150 кг CO<sub>2</sub>

4 объявления пользователя

Подписаться на продавца

avito.ru/sankt-peterburg/kommercheskaya\_nedvizhimost/torgovaya\_ploschad\_48\_m\_u\_metro\_ligovskiy\_pr\_3997039583

### О помещении

Вход: с улицы   Отделка: чистовая  
Общая площадь: 48 м<sup>2</sup>   Тип аренды: прямая  
Этаж: 1   Арендные каникулы: есть  
Высота потолков: 2.8 м   Минимальный срок аренды: 11 мес.

112 000 ₽ в месяц ▾  
2 333 ₽ в месяц за м<sup>2</sup>, залог 112 000 ₽

8 958 602-20-10

avito.ru/sankt-peterburg/kommercheskaya\_nedvizhimost/torgovaya\_ploschad\_48\_m\_u\_metro\_ligovskiy\_pr\_3997039583

### Расположение

Санкт-Петербург, Лиговский пр-т, 110

- Лиговский проспект 🚶 до 5 мин.
- Обводный канал 🚶 6–10 мин.
- Звенигородская 🚶 16–20 мин.

[Скрыть карту ^](#)



112 000 ₽ в месяц ▾  
2 333 ₽ в месяц за м<sup>2</sup>, залог 112 000 ₽

8 958 602-20-10

avito.ru/sankt-peterburg/kommercheskaya\_nedvizhimost/torgovaya\_ploshchad\_48\_m\_u\_metro\_ligovskiy\_pr\_3997039583

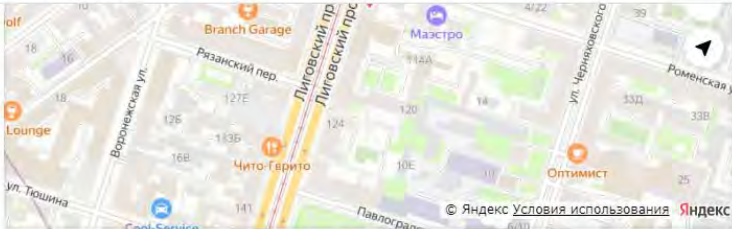

**112 000 Р в месяц** ▾  
2 333 Р в месяц за м², залог 112 000 Р

8 958 602-20-10

**Написать сообщение**  
Отвечает около часа

**Спросите у арендодателя**

Здравствуйте! ▶

Ещё сдаёте? Торг уместен? Когда можно посмотреть?

**Олег**  
Арендодатель  
На Авито с ноября 2019  
Завершено 23 объявления  
Документы проверены  
Эковклад: -150 кг CO<sub>2</sub>

№ 3997039583 · 5 июня в 15:31 · 591 просмотр (+3 сегодня) [Пожаловаться](#)



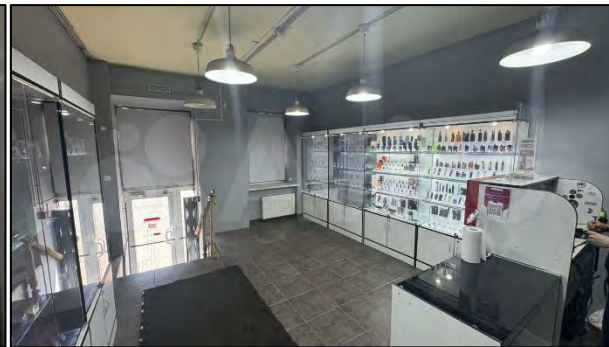
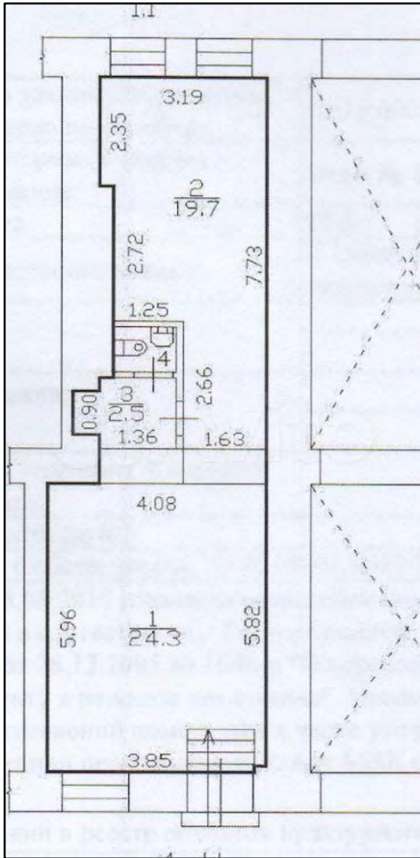

## Аналог № 2

## Санкт-Петербург, Лиговский пр-т, 212

https://www.avito.ru/sankt-peterburg/kommercheskaya\_nedvizhimost/svobodnogo\_naznacheniya\_35\_m\_3970792811

avito.ru/sankt-peterburg/kommercheskaya\_nedvizhimost/svobodnogo\_naznacheniya\_35\_m\_3970792811

Для бизнеса Карьера в Авито Помощь Каталоги Польза

Мои объявления

**Avito** Все категории Поиск по объявлениям

Главная > ... > Сдам > Помещение свободного назначения

## Свободного назначения, 35 м<sup>2</sup>

Добавить в избранное Сравнить Добавить заметку



70 000 ₽ в месяц ▾  
2 000 ₽ в месяц за м<sup>2</sup>, залог 70 000 ₽, комиссия 35 000 ₽

8 930 227-81-93

Написать сообщение  
Отвечает в течение дня

Спросите у арендодателя

Здравствуйте!

Ещё сдаёте? Торг уместен? Когда можно посмотреть?

Александр  
Арендодатель  
На Авито с марта 2015  
Эковклад: -6,35 тонн CO<sub>2</sub>

3 объявления пользователя

avito.ru/sankt-peterburg/kommercheskaya\_nedvizhimost/svobodnogo\_naznacheniya\_35\_m\_3970792811

### О помещении

Вход: с улицы	Отделка: офисная
Отдельный вход: есть	Тип аренды: прямая
Общая площадь: 35 м <sup>2</sup>	Арендные каникулы: есть
Этаж: 1	Минимальный срок аренды: 11 мес.

70 000 ₽ в месяц ▾  
2 000 ₽ в месяц за м<sup>2</sup>, залог 70 000 ₽, комиссия 35 000 ₽

8 930 227-81-93

avito.ru/sankt-peterburg/kommercheskaya\_nedvizhimost/svobodnogo\_naznacheniya\_35\_m\_3970792811  
услугу предоставляет ООО «Вест-Теймс», ОГРН: 5167746245960

### Расположение

Санкт-Петербург, Лиговский пр-т, 212

- Обводный канал ⚡ 6–10 мин.
- Лиговский проспект ⚡ 16–20 мин.
- Волковская ⚡ 21–30 мин.

Скрыть карту ^

70 000 ₽ в месяц ▾  
2 000 ₽ в месяц за м<sup>2</sup>, залог 70 000 ₽, комиссия 35 000 ₽

8 930 227-81-93

avito.ru/sankt-peterburg/kommercheskaya\_nedvizhimost/svobodnogo\_naznacheniya\_35\_m\_3970792811



**70 000 Р в месяц** ▾

2 000 Р в месяц за м², залог 70 000 Р,  
комиссия 35 000 Р

8 930 227-81-93

Написать сообщение  
Отвечает в течение дня

Спросите у арендодателя

Здравствуйте!

Ещё сдаёте?

Торг уместен?

Когда можно посмотреть?

## Описание

Сдам коммерческое помещение площадью 35 кв м.  
Дверь и окно на Лиговский проспект, есть отдельный выход во двор.  
Помещение готово к сдаче.  
Коммунальные платежи 7000р

## О здании

Тип здания: жилой дом

Парковка: на улице, бесплатная,  
подходит для грузового транспорта

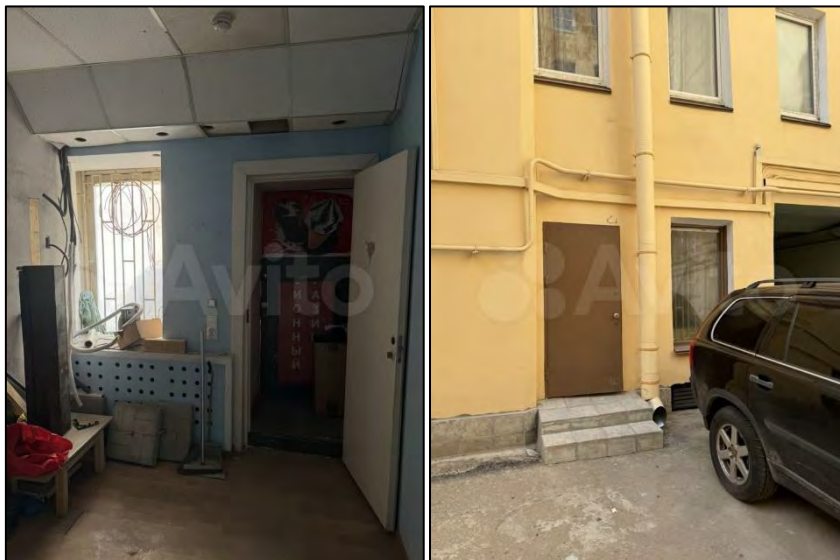

**Аналог № 3****Санкт-Петербург, Лиговский пр-т, 215**[https://www.avito.ru/sankt-](https://www.avito.ru/sankt-peterburg/kommercheskaya_nedvizhimost/svobodnogo_naznacheniya_s_remontom_60_m_4147499119)[peterburg/kommercheskaya\\_nedvizhimost/svobodnogo\\_naznacheniya\\_s\\_remontom\\_60\\_m\\_4147499119](https://www.avito.ru/sankt-peterburg/kommercheskaya_nedvizhimost/svobodnogo_naznacheniya_s_remontom_60_m_4147499119)

avito.ru/sankt-peterburg/kommercheskaya\_nedvizhimost/svobodnogo\_naznacheniya\_s\_remontom\_60\_m\_4147499119

Главная > ... > Сдам > Помещение свободного назначения

## Свободного назначения с ремонтом, 60 м<sup>2</sup>

162 000 ₽  
В МЕСЯЦ ▾  
2700 ₽ в месяц за м<sup>2</sup>, залог 162 000 ₽

♥ Добавить в избранное    ≡ Сравнить    📌 Добавить заметку

8 958 786-60-81

Написать сообщение  
Отвечает около часа

Спросите у арендодателя

Здравствуйтесь!

Ещё сдаёте?    Торг уместен?    Когда можно посмотреть?

Константин Жолобов  
Арендодатель  
На Авито с ноября 2021  
Завершено 5 объявлений

Подписаться на продавца

avito.ru/sankt-peterburg/kommercheskaya\_nedvizhimost/svobodnogo\_naznacheniya\_s\_remontom\_60\_m\_4147499119

## О помещении

Вход: с улицы  
Отдельный вход: есть  
Общая площадь: 60 м<sup>2</sup>  
Аренда части: возможна  
Этаж: 1  
Высота потолков: 3 м

Отделка: чистовая  
Отопление: центральное  
Тип аренды: прямая  
Арендные каникулы: есть  
Минимальный срок аренды: 11 мес.

**162 000 ₽**  
**в месяц** ▾  
2 700 ₽ в месяц за м<sup>2</sup>, залог 162 000 ₽

8 958 786-60-81

**Написать сообщение**  
Отвечает около часа

avito.ru/sankt-peterburg/kommercheskaya\_nedvizhimost/svobodnogo\_naznacheniya\_s\_remontom\_60\_m\_4147499119

Услугу предоставляет ООО «Бест-Плейс», ОГРН: 5167746245960

## Расположение

Санкт-Петербург, Лиговский пр-т, 215

- Обводный канал ⚡ 6–10 мин.
- Лиговский проспект ⚡ 11–15 мин.
- Пушкинская ⚡ 21–30 мин.

[Скрыть карту](#) ^

**162 000 ₽**  
**в месяц** ▾  
2 700 ₽ в месяц за м<sup>2</sup>, залог 162 000 ₽

8 958 786-60-81

avito.ru/sankt-peterburg/kommercheskaya\_nedvizhimost/svobodnogo\_naznacheniya\_s\_remontom\_60\_m\_4147499119

## Описание

Торговое помещение площадью 60 м<sup>2</sup> (выделено желтым цветом) на хорошем трафике (200-300 чел/час). Рядом магазины, остановка общественного транспорта.

- Возможен долгосрочный договор аренды.
- Арендные каникулы на въезд и открытие по договоренности.
- Высота потолков - 3,0 м.
- Мощность - 15 кВт.
- Помещение сдается с ремонтом (пол - плитка, стены - под покраску).

Также в аренду можно взять помещения 20 м<sup>2</sup> и 16 м<sup>2</sup>. Цена 66 000 руб. и 52 800 соответственно.

Конфигурация помещения и другие условия обсуждаемы.

## О здании

Тип здания: жилой дом  
Удалённость от дороги: первая линия

Парковка: на улице, бесплатная, подходит для грузового транспорта

**162 000 ₽**  
**в месяц** ▾  
2 700 ₽ в месяц за м<sup>2</sup>, залог 162 000 ₽

8 958 786-60-81

**Написать сообщение**  
Отвечает около часа

### Спросите у арендодателя

Здравствуйте!

Ещё сдаёте? Торг уместен?  
Когда можно посмотреть?

**Константин Жолобов**  
Арендодатель  
На Авито с ноября 2021  
Завершено 5 объявлений

Подписаться на продавца

№ 4147499119 - 3 июня в 13:49 · 99 просмотров (+0 сегодня) [Пожаловаться](#)



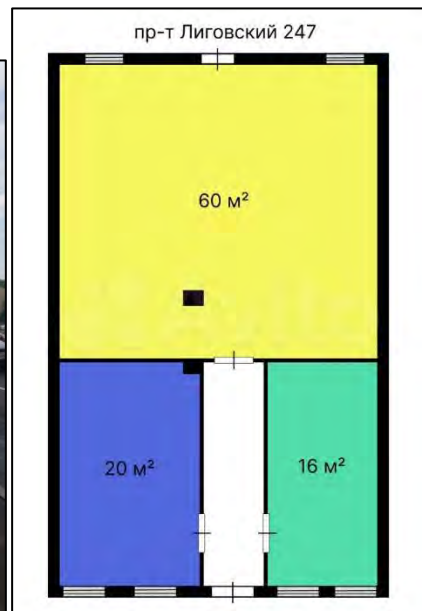

### Аналог № 4

Санкт-Петербург, ул. Константина Заслонова, 4

[https://www.avito.ru/sankt-](https://www.avito.ru/sankt-peterburg/kommercheskaya_nedvizhimost/svobodnogo_naznacheniya_68.7_m_2561778765)

[peterburg/kommercheskaya\\_nedvizhimost/svobodnogo\\_naznacheniya\\_68.7\\_m\\_2561778765](https://www.avito.ru/sankt-peterburg/kommercheskaya_nedvizhimost/svobodnogo_naznacheniya_68.7_m_2561778765)

avito.ru/sankt-peterburg/kommercheskaya\_nedvizhimost/svobodnogo\_naznacheniya\_68.7\_m\_2561778765

Для бизнеса Карьера в Авито Помощь Каталоги Польза

Мои объявления

**Avito** Все категории Поиск по объявлениям

Главная > ... > Сдам > Помещение свободного назначения

## Свободного назначения, 68.7 м²

Добавить в избранное Сравнить Добавить заметку

**159 000 ₽**  
**в месяц** ▾  
 2 314 ₽ в месяц за м², залог 159 000 ₽

8 958 601-33-12

Написать сообщение  
 Отвечает за несколько часов

Спросите у арендодателя

Здравствуй!

Ещё сдаёте? Торг уместен? Когда можно посмотреть?

Недвижимость Санкт-Петербурга  
 Компания  
 На Авито с апреля 2010  
 Документы проверены



avito.ru/sankt-peterburg/kommercheskaya\_nedvizhimost/svobodnogo\_naznacheniya\_68.7\_m\_2561778765

**О помещении**

Вход: с улицы  
Отдельный вход: есть  
Общая площадь: 68.7 м²  
Этаж: 1  
Высота потолков: 3 м

Отделка: офисная  
Тип аренды: субаренда  
Арендные каникулы: есть  
Минимальный срок аренды: 11 мес.

**159 000 ₽  
в месяц** ▾  
2 314 ₽ в месяц за м², залог 159 000 ₽

8 958 601-33-12

avito.ru/sankt-peterburg/kommercheskaya\_nedvizhimost/svobodnogo\_naznacheniya\_68.7\_m\_2561778765

Услугу предоставляет ООО «Бест-Плейс», ОГРН: 5167746245960

**Расположение**

Санкт-Петербург, ул. Константина Заслонова, 4

- Лиговский проспект 🚶 до 5 мин.
- Обводный канал 🚶 6–10 мин. ● Владимирская 🚶 11–15 мин.

[Скрыть карту](#) ^

**159 000 ₽  
в месяц** ▾  
2 314 ₽ в месяц за м², залог 159 000 ₽

8 958 601-33-12

avito.ru/sankt-peterburg/kommercheskaya\_nedvizhimost/svobodnogo\_naznacheniya\_68.7\_m\_2561778765



**Описание**

Сдается в аренду торговое помещение 70 кв.м расположенное по адресу ул. Константина Заслонова 4, в одной минуте от ст. метро Лиговский пр. Место видное и проходное.

Отличная локация поможет вашему бизнесу быстро развиваться. Соседи магазин Ермолино, Шавермы.

Подходит под разные виды деятельности, а также Аптеку, Кофейню, мастерскую, фото-студию пункт выдачи заказов (ПВЗ) и т.д.

Имеется свой санузел, торговый зал и возможность размещения рекламы.

+ку

**О здании**

Тип здания: жилой дом  
Парковка: на улице

8 958 601-33-12

[Написать сообщение](#)  
Отвечает за несколько часов

**Спросите у арендодателя**

Здравствуйте!

Ещё сдаёте? Торг уместен?  
Когда можно посмотреть?

Недвижимость Санкт-Петербурга  
Компания  
На Авито с апреля 2010  
[Документы проверены](#)

№ 2561778765 · 6 июня в 09:05 · 4541 просмотр (+8 сегодня) [Пожаловаться](#)

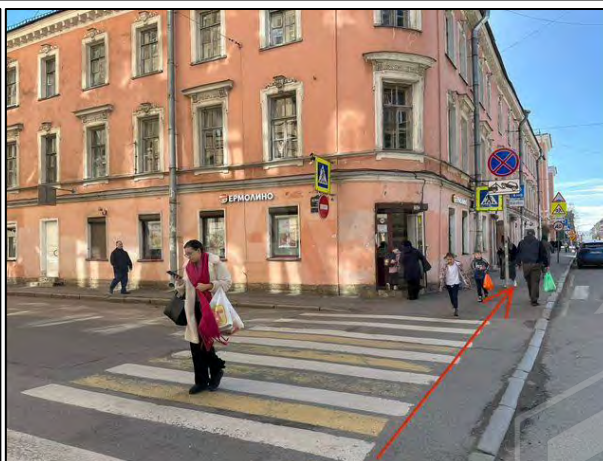

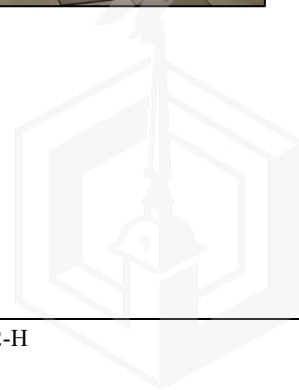
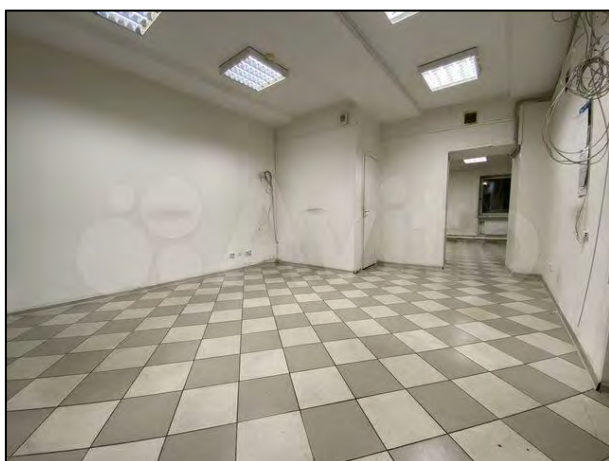
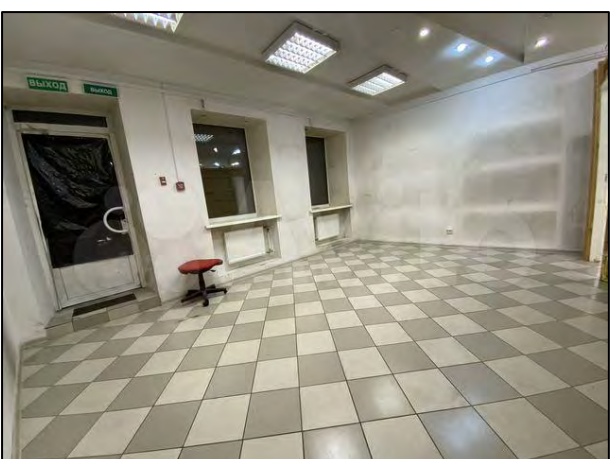
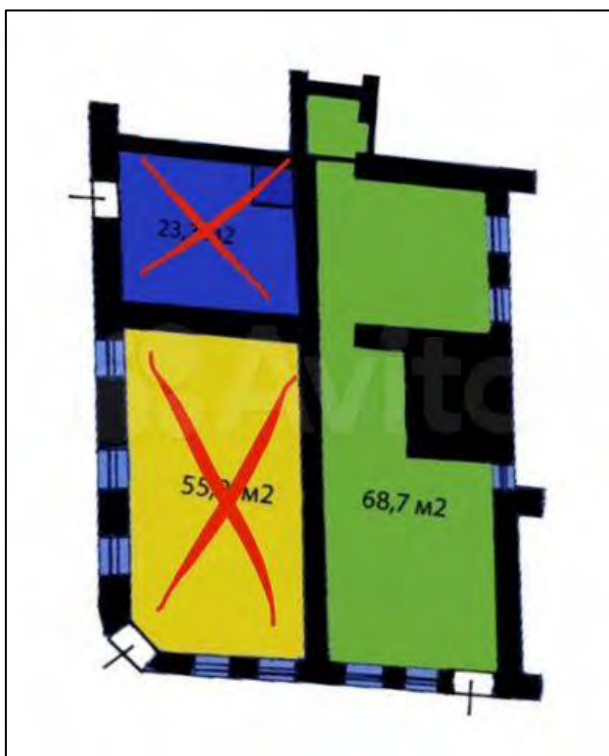



## 16.4. ДОКУМЕНТЫ ПО ОБЪЕКТУ ОЦЕНКИ, ПРЕДСТАВЛЕННЫЕ ЗАКАЗЧИКОМ

## 16.4.1. ВЫПИСКА ИЗ ЕГРН НА НЕЖИЛОЕ ПОМЕЩЕНИЕ

**Филиал публично-правовой компании "Роскадастр" по Санкт-Петербургу**  
полное наименование органа регистрации прав  
**Выписка из Единого государственного реестра недвижимости об объекте недвижимости**

Сведения о характеристиках объекта недвижимости

На основании запроса от 28.03.2024, поступившего на рассмотрение 28.03.2024, сообщаем, что согласно записям Единого государственного реестра недвижимости:

Раздел 1 Лист 1

Помещение			
вид объекта недвижимости			
Лист № 1 раздела 1	Всего листов раздела 1: 2	Всего разделов: 3	Всего листов выписки: 5
28.03.2024г. № КУВИ-001/2024-87802449			
Кадастровый номер:	78:31:0001707:2494		
Номер кадастрового квартала:	78:31:0001707		
Дата присвоения кадастрового номера:	09.01.2013		
Ранее присвоенный государственный учетный номер:	Кадастровый номер 78:1707:0:19:2		
Местоположение:	г.Санкт-Петербург, Лиговский проспект, дом 135, литера А, помещение 2-Н		
Площадь:	102,3		
Назначение:	Нежилое		
Наименование:	Нежилое помещение		
Номер, тип этажа, на котором расположено помещение, машино-место	Этаж № 1		
Вид жилого помещения:	данные отсутствуют		
Кадастровая стоимость, руб.:	17313746,09		
Кадастровые номера иных объектов недвижимости, в пределах которых расположен объект недвижимости:	78:31:0001707:2010		
Кадастровые номера объектов недвижимости, из которых образован объект недвижимости:	данные отсутствуют		
Кадастровые номера образованных объектов недвижимости:	данные отсутствуют		
Сведения о включении объекта недвижимости в состав предприятия как имущественного комплекса:	данные отсутствуют		
Сведения о включении объекта недвижимости в состав единого недвижимого комплекса:	данные отсутствуют		
Виды разрешенного использования:	данные отсутствуют		
Сведения о включении объекта недвижимости в реестр объектов культурного наследия:	данные отсутствуют		
Сведения о кадастровом инженере:	дата завершения кадастровых работ: 30.06.2009		



ДОКУМЕНТ ПОДПИСАН  
ЭЛЕКТРОННОЙ ПОДПИСЬЮ

Сертификат: 00080561740/СВ380203576/АСДСК423106  
 Регион: ФЕДЕРАЛЬНАЯ СЛУЖБА ГОСУДАРСТВЕННОЙ РЕГИСТРАЦИИ, КАДАСТРА И КАРТОГРАФИИ  
 Действителен: с 27.06.2023 по 19.09.2024

полное наименование должности	инициалы, фамилия
-------------------------------	-------------------

Лист 2

Помещение			
вид объекта недвижимости			
Лист № 2 раздела 1	Всего листов раздела 1: 2	Всего разделов: 3	Всего листов выписки: 5
28.03.2024г. № КУВИ-001/2024-87802449			
Кадастровый номер:	78:31:0001707:2494		
Сведения об отнесении жилого помещения к определенному виду жилых помещений специализированного жилищного фонда, к жилым помещениям наемного дома социального использования или наемного дома коммерческого использования:	данные отсутствуют		
Статус записи об объекте недвижимости:	Сведения об объекте недвижимости имеют статус "актуальные, ранее учтенные"		
Особые отметки:	Сведения, необходимые для заполнения раздела: 9 - Сведения о части (частях) помещения, отсутствуют.		
Получатель выписки:	Ваулина Анастасия Андреевна, действующий(ая) на основании документа "" САНКТ-ПЕТЕРБУРГСКОЕ ГОСУДАРСТВЕННОЕ КАЗЕННОЕ УЧРЕЖДЕНИЕ "ИМУЩЕСТВО САНКТ-ПЕТЕРБУРГА"		



ДОКУМЕНТ ПОДПИСАН  
ЭЛЕКТРОННОЙ ПОДПИСЬЮ

Сертификат: 00080561740/СВ380203576/АСДСК423106  
 Регион: ФЕДЕРАЛЬНАЯ СЛУЖБА ГОСУДАРСТВЕННОЙ РЕГИСТРАЦИИ, КАДАСТРА И КАРТОГРАФИИ  
 Действителен: с 27.06.2023 по 19.09.2024

полное наименование должности	инициалы, фамилия
-------------------------------	-------------------

Выписка из Единого государственного реестра недвижимости об объекте недвижимости  
Сведения о зарегистрированных правах

Помещение			
вид объекта недвижимости			
Лист № 1 раздела 2	Всего листов раздела 2: 2	Всего разделов: 3	Всего листов выписки: 5
28.03.2024г. № КУВИ-001/2024-87802449		Кадастровый номер: 78:31:0001707:2494	
1	Правообладатель (правообладатели):	1.1	Санкт-Петербург
	Сведения о возможности предоставления третьим лицам персональных данных физического лица:	1.1.1	данные отсутствуют
2	Вид, номер, дата и время государственной регистрации права:	2.1	Собственность 702702.1 05.11.1999 00:00:00
3	Сведения об осуществлении государственной регистрации сделки, права без необходимого в силу закона согласия третьего лица, органа:	3.1	данные отсутствуют
4	Ограничение прав и обременение объекта недвижимости:		
4.1	вид:	Прочие ограничения прав и обременения объекта недвижимости	
	дата государственной регистрации:	21.05.2009 00:00:00	
	номер государственной регистрации:	78-78-01/0288/2009-578	
	срок, на который установлены ограничения прав и обременение объекта недвижимости:	данные отсутствуют	
	лицо, в пользу которого установлены ограничения прав и обременение объекта недвижимости:	публичный	
	сведения о возможности предоставления третьим лицам персональных данных физического лица:	данные отсутствуют	
	основание государственной регистрации:	Приказ Комитета по государственному контролю, использованию и охране памятников истории и культуры Санкт-Петербурга "Об утверждении Списка вновь выявленных объектов, представляющих историческую, научную, художественную или иную культурную ценность", № 15, выдан 20.02.2001	
	сведения об осуществлении государственной регистрации сделки, права, ограничения права без необходимого в силу закона согласия третьего лица, органа:	данные отсутствуют	
	сведения об управляющем залогом и о договоре управления залогом, если такой договор заключен для управления ипотекой:	данные отсутствуют	



полное наименование должности

инициалы, фамилия

Помещение			
вид объекта недвижимости			
Лист № 2 раздела 2	Всего листов раздела 2: 2	Всего разделов: 3	Всего листов выписки: 5
28.03.2024г. № КУВИ-001/2024-87802449		Кадастровый номер: 78:31:0001707:2494	
	сведения о депозитарии, который осуществляет хранение обезличенной документарной закладной или электронной закладной:		
	сведения о внесении изменений или дополнений в регистрационную запись об ипотеке:		
5	Договоры участия в долевом строительстве:	не зарегистрировано	
6	Заявленные в судебном порядке права требования:	данные отсутствуют	
7	Сведения о возможности предоставления третьим лицам персональных данных физического лица:	данные отсутствуют	
8	Сведения о возражении в отношении зарегистрированного права:	данные отсутствуют	
9	Сведения о наличии решения об изъятии объекта недвижимости для государственных и муниципальных нужд:	данные отсутствуют	
10	Сведения о невозможности государственной регистрации без личного участия правообладателя или его законного представителя:	данные отсутствуют	
11	Правопритязания и сведения о наличии поступивших, но не рассмотренных заявлений о проведении государственной регистрации права (перехода, прекращения права), ограничения права или обременения объекта недвижимости, сделки в отношении объекта недвижимости:	отсутствуют	



полное наименование должности

инициалы, фамилия



III. Экспликация земельного участка (в кв. м.) По состоянию на 27.12.1978 г. г.

Дата записи	Площадь участка													
	по документам		по фактскому поворам		застроен.		не застроен.		прочая		под зелеными насаждениями			
	по документам	по фактскому поворам	застроен.	не застроен.	асфальтов. покрытие	прочие замощения	прочие замощения	летские	спортивные	прунт	газон с дернами	газон с дернами	плодовый сад	
1	2	3	4	5	6	7	8	9	10	11	12	13	14	15
10.04.09			642,6											

IV. Уборочная площадь (в кв. м.) По состоянию 27.12.1978 г.

Дата записи	Дворовая территория										Кроме того					
	в том числе		в том числе		в том числе		в том числе		в том числе		арочные проёмы					
	асфальтовые покрытия	прочие замощения	прочие замощения	летские	спортив. площадки (оборудов.)	зеленые насаждения	грунт	асфальт.	насаждения	грунт	асфальт.	прочие покрытия	прочие			
1	2	3	4	5	6	7	8	9	10	11	12	13	14	15	16	17
10.04.09																803

V. Оценка служебных строений дворовых сооружений и замощений

Литера по плану	Назначение	Этажность	Длина, ширина, высота	Площадь	Объем	Описание конструктивных элементов и их удельного веса																
						Фундамент	Стены и перегородки	перекрытия	кровля	полы	прочие	отлочные работы	электр. освещение	прочие работы	деборника	Угловая вес оценка.	Стоимость единицы	Восстановит. стоимость	Износ в %	Дефектная ведом. в рубль	ремонт в рубль	
1	2	3	4	5	6	7	8	9	10	11	12	13	14	15	16	17	18	19	20	21	22	23

(продолжение см. на обороте)

VI. Общая стоимость строений и сооружений на участке (в руб.)

Дата записи	В ценах какого года	Основные строения *		Служебные строения и сооружения **		Всего	
		восстановит. стоимость	действит. стоимость	восстановит. стоимость	действит. стоимость	восстановит. стоимость	действит. стоимость
1	2	3	4	5	6	7	8
10.04.09	1969	246597	130697			246597	130697
	2009	15678637	8309678			15678637	8309678

\* По данным плановой инвентаризации 10.04.2009

\*\* По данным инвентаризации -

Текущие изменения внесены

Работу выполнил .....	10	04	2009	г.	«	»	20	г.	«	»	20	г.
Инвентаризатор .....	Акс. Назаренко Л.П.											
Проверил руковод. группы .....	Кузина О.И.											

### ТЕХНИЧЕСКИЙ ПАСПОРТ

на жилой дом № 135 литер А ул. (пер.) Лиговский проспект А кв. № 1707 инвент. № 107/13

город Санкт-Петербург район Центральный

#### I. Общие сведения

по состоянию на 16.02.2009 г. по состоянию на 16.02.2009 г.

Видеопланирование выполнено в соответствии с требованиями СНиП 3.01.01-88

Серия, тип, прокат 1904 переоборудовано в налстроено

Год постройки 1904

Год последнего капитального ремонта -

Число этажей 5(1-5)полвал

Кроме того имеется:

Число лестниц 3 шт.; их уборочная площадь 233 кв. м.

Уборочная площадь общих коридоров и мест общ. пользования - кв. м.

Средняя внутренняя высота помещений 3,2 м. Объем 12373 куб. м.

Общая площадь дома 1967,2 кв.м., кроме того, площадь балконов, лоджий и террас с учетом коэф. 1968,4 кв. м.

из нес: Жилые помещения общая 1698,7 кв.м., кроме того, площадь балконов, лоджий и террас с учетом коэф. 1698,6 кв. м.

площадь в том числе жилой площади

Средняя площадь квартиры 43,61 кв. м.

Кроме того, необорудованная площадь: есть

И.И. НОВАЯЯРДОВЕ НАГАБЕВАЛЕНЦАЯ  
12.04.2009  
(подпись)

#### Распределение жилой площади

Жилая площадь находится	количество жилых квартир		Жилая площадь		Текущие изменения	
	жилая	общая	жилая	общая	жилая	общая
1. В квартирах	24	58	6	7	9	10
2. В помещениях коммунальной системы						
3. В общежитиях						
4. Специальная жилая площадь						
5. Мансарренная жилая площадь						

Из общего числа жилой площади находится:

а. в мансардах

б. в подвалах

в. в подпольных этажах

г. в бараках

#### Распределение квартир по числу комнат (без облежитий и коридорной системы)

№№ п. п.	Квартиры	Текущие изменения	
		Число квартир	Число комнат
1	2	3	4
2	Однокомнатные	10	82,1
3	Двухкомнатные	9	378,0
4	Трехкомнатные	2	464,9
5	Четырехкомнатные	-	121,7
6	Пятикомнатные	-	-
7	Шестикомнатные	-	-
		Всего:	24 1046,7

#### 6. Нежилые помещения

По состоянию на 16.02.2009 г.

№ № п.п.	Классификация помещений	Номер помещения	Общая площадь кв.м.	Текущие изменения	
				Кроме того, площадь балконов, лоджий и террас с учетом коэф. кв.м.	Общая площадь кв.м.
1	Торговая	3	4	5	6
2	Производственная				
3	Складская				
4	Бытового обслуживания				
5	Гаражи				
6	Учредительская				
7	Общественного питания				
8	Школьная				
9	Учебно-научная				
10	Лечебно-санитарная				
11	Культурно-просветительная				
12	Театральная и зрелищных предприятий				
13	Производственно-мастерские				
14	Прочая		268,5		
<b>ИТОГО:</b>					

в том числе площадь, используемая жилищной конторой для собственных нужд в кв. м.

#### По состоянию на 16.02.2009 г.

№ № п.п.	Использование помещений	Номер помещения	Общая площадь кв.м.	Текущие изменения	
				Кроме того, площадь балконов, лоджий и террас с учетом коэф. кв.м.	Общая площадь кв.м.
1	Учредительская	3	4	5	6
1	а) жилищная контора б) комнаты детские, дружинников и другие				
2	Культурно-просветительная				
3	Прочая: а) мастерские б) склады жилищных контор в) вафельная г) волевер д) электролитовая е) теплоточный ж) машинное отделение з) мусороборник и) вапшера к) лавочная	9-Н	12,8		
<b>ИТОГО:</b>					





**VI. Техническое описание колодных приямков и тамбуров**  
 Описание конструктивных элементов и их удельные веса

Литера по плану	Назначение	Этаж	Фундамент	Стены и перегородки	Перекрытия	Крыша	Полы	Проемы			Прочие работы	№ сорника	№ таблицы	Удельный вес в %	Итого в %	
								Двери	Окна	Лестничные						
1	2	3	4	5	6	7	8	9	10	11	12	13	14	15	16	17

Итого: 130697 руб. 8309678 руб.

**VII. Исчисление восстановительной и действующей стоимости основной части строения и пристроек**  
 Поправки к стоимости в коэффициентах

Литера по плану	Наименование пристроек	№ таблицы	№ сорника	Стоимость по табл.	Удельный вес строения	Поправка на ветровую нагрузку	Поправка на сейсмичность	Поправка на отступы от границ застройки	Поправка на отклонение от границ застройки	Удельный вес строения после применения поправок	Стоимость с учетом поправок	Удельный вес строения после применения поправок	Стоимость с учетом поправок	Удельный вес строения после применения поправок	Стоимость с учетом поправок	Удельный вес строения после применения поправок	Стоимость с учетом поправок
1	2	3	4	5	6	7	8	9	10	11	12	13	14	15	16	17	18
А	Жилое	28	29	22,7	1,01	0,98	0,97	0,93	0,93	0,89	20,2	11,21	227674	47	120667	47	3041
	Подсобор.	28	29	22,7	1,01	0,98	0,97	0,93	0,93	0,89	20,2	284	5737	47	6989	47	6989
	Необорудов.	28	29	22,7	1,01	0,98	0,97	0,93	0,89	0,71	16,12	818	13186	47	6989	47	6989
Итого:												12373	246597	130697	8309678		

В ценах 2009 года

**Таблицы изменения вносены**

Работу выполнил: .....  
 Инженер-автор: .....  
 Проверил руковод. группа: .....

Паспорт выдан « 2009 г.  
 « 10 » 04 20 09 г. № .....  
 Назначено Д.П. Кузнецов О.И.  
 Проверил руковод. группа: .....

Наименование фирмы: «КЛИРИНГ»  
 ПИБ Центрального района

М.П.

**Перечень документов, прилагаемых к паспорту на многоквартирный дом:**  
 1. Положение главы ..... листов  
 2. Ведомость помещений и их площадей ..... листов.

16.4.3. ВЕДОМОСТЬ ПОМЕЩЕНИЙ

Филиал ГУП «ТЭИОН» ПИБ Центрального района  
 Ведомость помещений и их площадей  
 Приложение к поэтажному плану  
 Адрес: г. Санкт-Петербург, Лиговский проспект, дом 135, литера А

**Нежилые помещения**

Этаж	№ помещения	Наименование части помещения	Общая площадь, кв.м.	Кроме того, площадь лоджий, балконов, веранд, террас с коэффициентами, кв.м.	Высота, м	Примечание	
1	1-Н	1 кабинет	21,9	3,05	3,05		
		2 кабинет	15,7	3,05	3,05		
		3 коридор	3,8	3,05	3,05		
		4 кабинет	1,9	3,05	3,05		
		5 умывальная	1,3	3,05	3,05		
		6 кладовая	1,1	3,05	3,05		
		7 туалет	1,1	3,05	3,05		
1	2-Н	Итого по помещению 1-Н:			53,2		
		1 тамбур	1,8	2,48	2,48		
		2 кабинет	50,0	2,48	2,48		
		3 кабинет	23,7	2,48	2,48		
		4 кабинет	6,3	2,48	2,48		
		5 кабинет	4,7	2,48	2,48		
		6 коридор	3,3	2,48	2,48		
		7 туалет	2,1	2,48	2,48		
подв. вл.	5-Н	8 коридор	10,4	2,48	2,48		
		Итого по помещению 2-Н:	102,3				
подв. вл.	6-Н	1 склад	17,7	2,25	2,25		
		Итого по помещению 5-Н:	17,7				
подв. вл.	7-Н	1 кладовая	9,5	0	0		
		Итого по помещению 6-Н:	9,5				
подв. вл.	9-Н	1 кухня	8,7	2,25	2,25		
		2 туалет	0,9	2,25	2,25		
		3 кабинет	13,4	2,25	2,25		
		4 коридор	4,0	2,25	2,25		
		5 кабинет	16,7	2,25	2,25		
1	13-Н	Итого по помещению 7-Н:	43,7				
		Итого по помещению 9-Н:	12,2				
1	13-Н	1 кабинет	0,6	0	0		
		2 туалет	0,6	0	0		
		Итого по помещению 9-Н:	1,2				
1	13-Н	1 коридор	5,6	2,48	2,48		
		2 туалет	1,4	2,48	2,48		
		3 кабинет	22,3	2,48	2,48		
1	13-Н	Итого по помещению 13-Н:	29,3				
		Итого по жилым помещениям:	268,5				

**Жилые помещения**

Этаж	№ помещения	Наименование части помещения	Общая площадь, кв.м.	в т.ч. в числе помещений, кв.м.	Жилая, кв.м.	Высота, м	Примечание
2	1	1 комната	24,3	24,3	2,98	2,98	
		2 кухня	19,2	19,2	2,98	2,98	
		3 кладовая	15,6	15,6	2,98	2,98	
		4 коридор	8,1	8,1	2,98	2,98	
		5 туалет	2,0	2,0	2,98	2,98	
		6 ванная	4,8	4,8	2,98	2,98	

Страница 1 из 5

	7	коридор	5,6	24,3	5,6	5,6	2,98
		Итого по квартире 1:	79,6	24,3	5,6	55,3	
<b>2</b>	<b>2</b>	1 коридор	6,8	6,8	6,8	3,23	
		2 туалет	7,9	7,9	7,9	3,23	
		3 ванная	11,3	11,3	11,3	3,23	
		4 кухня	14,1	14,1	14,1	3,23	
		5 комната	9,8	9,8	9,8	3,23	
		6 шкаф	0,9	0,9	0,9	3,23	
		Итого по квартире 2:	50,8	25,4	25,4		
<b>2</b>	<b>3</b>	1 коридор	9,1	9,1	9,1	3,23	
		2 комната	24,2	24,2	24,2	3,23	
		3 комната	21,0	21,0	21,0	3,23	
		4 коридор	1,0	1,0	1,0	3,23	
		5 туалет	1,4	1,4	1,4	3,23	
		6 ванная	3,7	3,7	3,7	3,23	
		7 комната	25,4	25,4	25,4	3,23	
		8 кухня	15,8	15,8	15,8	3,23	
		9 кладовая	1,4	1,4	1,4	3,23	
		Итого по квартире 3:	103,0	70,6	32,4		
<b>3</b>	<b>4</b>	1 коридор	9,7	9,7	9,7	3,55	
		2 кухня	14,4	14,4	14,4	3,55	
		3 комната	26,6	26,6	26,6	3,55	
		4 ванная	4,7	4,7	4,7	3,55	
		5 коридор	3,55	3,55	3,55	3,55	
		6 туалет	1,6	1,6	1,6	3,55	
		7 комната	21,3	21,3	21,3	3,55	
		8 комната	24,3	24,3	24,3	3,55	
		9 кладовая	1,0	1,0	1,0	3,55	
		Итого по квартире 4:	104,6	72,2	32,4		
<b>3</b>	<b>5</b>	1 коридор	6,7	6,7	6,7	3,5	
		2 комната	21,1	21,1	21,1	3,5	
		3 ванная	49,6	49,6	49,6	3,5	
		4 туалет	0,7	0,7	0,7	3,5	
		5 ванная	3,5	3,5	3,5	3,5	
		6 ванная	14,0	14,0	14,0	3,5	
		7 кухня	102,7	70,7	32,0		
<b>4</b>	<b>6</b>	1 коридор	9,0	9,0	9,0	3,34	
		2 кухня	15,3	15,3	15,3	3,34	
		3 комната	27,9	27,9	27,9	3,34	
		4 кладовая	1,4	1,4	1,4	3,34	
		5 ванная	4,2	4,2	4,2	3,34	
		6 коридор	0,9	0,9	0,9	3,34	
		7 туалет	1,7	1,7	1,7	3,34	
		8 комната	21,1	21,1	21,1	3,34	
		9 комната	14,8	14,8	14,8	3,34	
		10 комната	22,0	22,0	22,0	3,34	
		11 шкаф	0,8	0,8	0,8	3,34	
		Итого по квартире 6:	119,1	85,8	33,3		
<b>4</b>	<b>7</b>	1 коридор	9,6	9,6	9,6	3,36	
		2 кухня	16,3	16,3	16,3	3,36	
		3 совмещенный санузел	6,4	6,4	6,4	3,36	
		4 комната	21,5	21,5	21,5	3,36	
		5 комната	38,9	38,9	38,9	3,36	
		Итого по квартире 7:	92,7	60,4	32,3		
<b>5</b>	<b>8</b>	1 коридор	9,1	9,1	9,1	3,38	
		2 кухня	15,7	15,7	15,7	3,38	
		3 коридор	1,0	1,0	1,0	3,38	
		4 ванная	3,9	3,9	3,9	3,38	
		5 туалет	1,5	1,5	1,5	3,38	
		6 ванная	22,5	22,5	22,5	3,38	
		7 ванная	37,1	37,1	37,1	3,38	
		Итого по квартире 8:	90,8	37,1	53,7		
<b>5</b>	<b>9</b>	1 коридор	9,4	9,4	9,4	3,56	
		2 кухня	16,9	16,9	16,9	3,56	
		3 ванная	3,9	3,9	3,9	3,56	
		4 коридор	1,0	1,0	1,0	3,56	
		5 туалет	1,4	1,4	1,4	3,56	
		6 ванная	21,2	21,2	21,2	3,56	

	7	комната	39,2	60,4	32,6	3,56
		Итого по квартире 9:	93,0	60,4	32,6	
<b>1</b>	<b>10</b>	1 коридор	16,7	16,7	16,7	3,27
		2 туалет	1,1	1,1	1,1	3,27
		3 ванная	2,9	2,9	2,9	3,27
		4 кухня	10,4	10,4	10,4	3,27
		5 комната	9,5	9,5	9,5	3,27
		6 ванная	11,6	11,6	11,6	3,27
		7 шкаф	0,6	0,6	0,6	3,27
		Итого по квартире 10:	52,8	21,1	31,7	
<b>1</b>	<b>11</b>	1 коридор	12,8	12,8	12,8	3,05
		2 туалет	1,6	1,6	1,6	3,05
		3 кухня	8,1	8,1	8,1	3,05
		4 ванная	20,7	20,7	20,7	3,05
		5 ванная	2,9	2,9	2,9	3,05
		Итого по квартире 11:	46,1	20,7	25,4	
<b>1</b>	<b>12</b>	1 коридор	7,5	7,5	7,5	2,48
		2 ванная	1,4	1,4	1,4	2,48
		3 ванная	2,6	2,6	2,6	2,48
		4 ванная	7,1	7,1	7,1	2,48
		5 ванная	10,7	10,7	10,7	2,48
		6 ванная	16,6	16,6	16,6	2,48
		7 ванная	3,2	3,2	3,2	2,48
		Итого по квартире 12:	49,1	27,3	21,8	
<b>2</b>	<b>13</b>	1 коридор	9,8	9,8	9,8	3,20
		2 ванная	1,1	1,1	1,1	3,20
		3 ванная	7,7	7,7	7,7	3,20
		4 ванная	13,2	13,2	13,2	3,20
		5 ванная	9,0	9,0	9,0	3,20
		6 ванная	13,6	13,6	13,6	3,20
		Итого по квартире 13:	54,4	35,8	18,6	
<b>3</b>	<b>14</b>	1 коридор	10,0	10,0	10,0	3,52
		2 ванная	1,2	1,2	1,2	3,52
		3 ванная	7,8	7,8	7,8	3,52
		4 ванная	13,4	13,4	13,4	3,52
		5 ванная	8,7	8,7	8,7	3,52
		6 ванная	7,7	7,7	7,7	3,52
		7 ванная	6,1	6,1	6,1	3,52
		8 ванная	54,9	35,9	19,0	
		Итого по квартире 14:	13,3	13,3	13,3	3,52
<b>3</b>	<b>15</b>	1 ванная	3,1	3,1	3,1	3,52
		2 ванная	12,6	12,6	12,6	3,52
		3 ванная	19,9	19,9	19,9	3,52
		4 ванная	48,9	32,5	16,4	
		Итого по квартире 15:	9,8	9,8	9,8	3,45
<b>4</b>	<b>16</b>	1 коридор	1,1	1,1	1,1	3,45
		2 ванная	7,1	7,1	7,1	3,45
		3 ванная	13,1	13,1	13,1	3,45
		4 ванная	9,2	9,2	9,2	3,45
		5 ванная	13,7	13,7	13,7	3,45
		6 ванная	54,0	36,0	18,0	
		Итого по квартире 16:	11,4	11,4	11,4	3,34
<b>4</b>	<b>17</b>	1 ванная	0,9	0,9	0,9	3,34
		2 ванная	8,5	8,5	8,5	3,34
		3 ванная	18,7	18,7	18,7	3,34
		4 ванная	7,7	7,7	7,7	3,34
		5 ванная	47,2	27,2	20,0	
		Итого по квартире 17:	10,4	10,4	10,4	2,99
<b>5</b>	<b>18</b>	1 ванная	8,2	8,2	8,2	2,99
		2 ванная	1,1	1,1	1,1	2,99
		3 ванная	13,2	13,2	13,2	2,99
		4 ванная	9,0	9,0	9,0	2,99
		5 ванная	12,2	12,2	12,2	2,99
		6 ванная	54,1	34,4	19,7	
		Итого по квартире 18:	2,8	2,8	2,8	3,12
<b>2</b>	<b>23</b>	1 коридор	2,9	2,9	2,9	3,12
		2 ванная				



## 16.4.4. План 1 ЭТАЖА

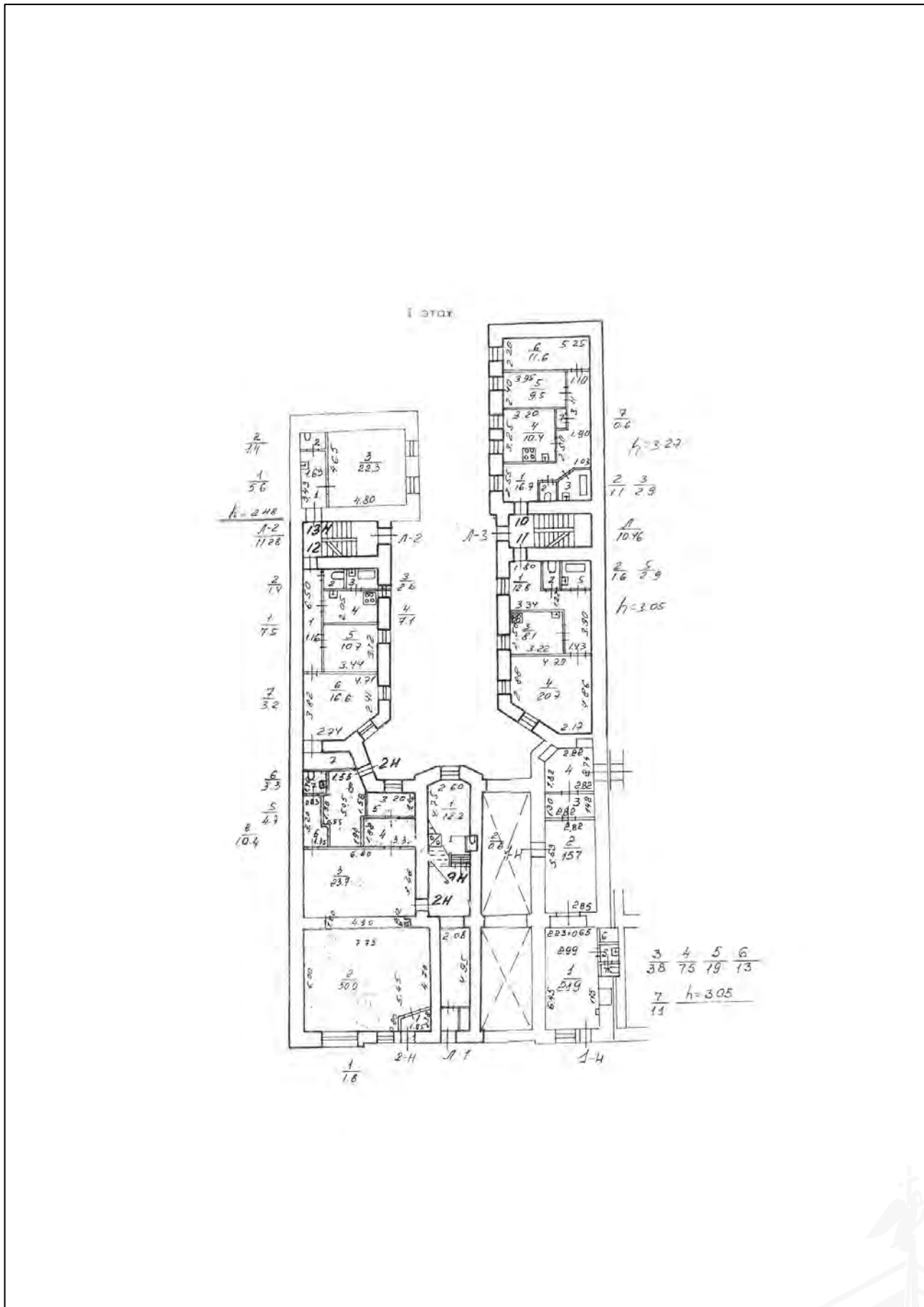

## 16.4.5. СИТУАЦИОННЫЙ ПЛАН УЧАСТКА ДЛЯ ЛИТЕРЫ

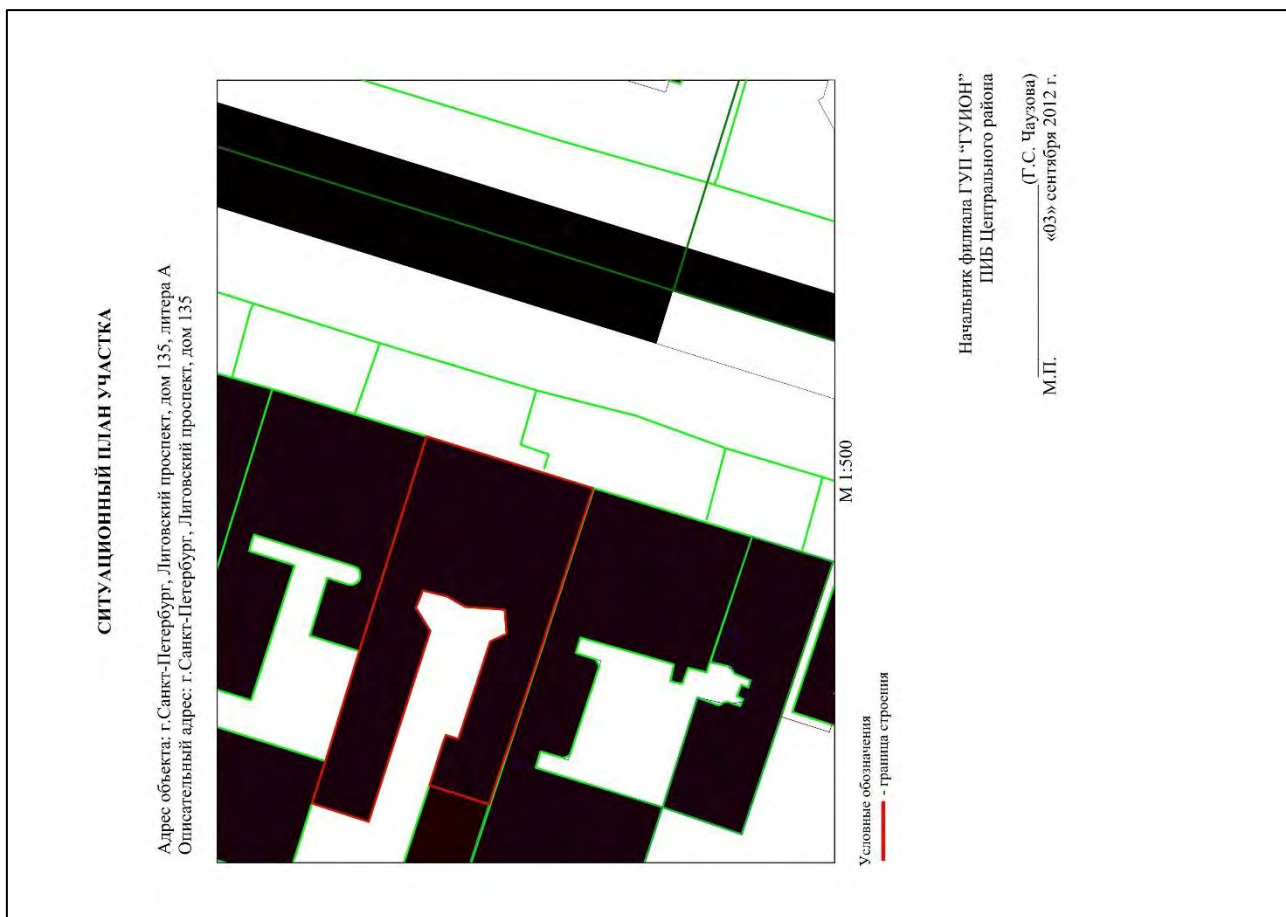

## 16.4.6. СПРАВКА КГИОП, ОХРАННОЕ ОБЯЗАТЕЛЬСТВО

**ПРАВИТЕЛЬСТВО САНКТ-ПЕТЕРБУРГА  
КОМИТЕТ ПО ГОСУДАРСТВЕННОМУ  
КОНТРОЛЮ ИСПОЛЗОВАНИЮ  
И ОХРАНЕ ПАМЯТНИКОВ  
ИСТОРИИ И КУЛЬТУРЫ  
(КГИОП)**

**Заместителю директора СПб ГКУ  
«Имущество Санкт-Петербурга»  
Комитета имущественных отношений  
Санкт-Петербурга**

**Очневской О.С.**  
[okn@comitim.spb.ru](mailto:okn@comitim.spb.ru)

г. Ленинград, г. Санкт-Петербург, 191023  
Тел: (812) 317-43-63, 632-10-42-45  
E-mail: ksp@comitim.spb.ru  
<https://www.gov.spb.ru/npf/kgiop/>

№01-43-29045/23-0-1 от 05.12.2023  
На № 04-07-25077/23-0-0 от 04.12.2023  
Рег. № 01-43-29045/23-0-0 от 04.12.2023

**Уважаемая Ольга Сергеевна!**

Рассмотрен Ваше обращение, КГИОП сообщает следующее.  
Объект по адресу: г. Санкт-Петербург, Литовский проспект, дом 135, литера А на основании приказа КГИОП от 20.02.2001 № 15 является выявленным объектом культурного наследия «Дом П.А. Сальникова» (далее – Объект).

В соответствии с пунктом 7.1 статьи 47.6 Федерального закона от 25.06.2002 № 73-ФЗ «Об объектах культурного наследия (памятниках истории и культуры) народов Российской Федерации» (далее – Федеральный закон) в отношении выявленных объектов культурного наследия охранное обязательство не утверждается, ранее на помещение 2-Н, являющееся частью Объекта, КГИОП заключались охранные обязательства от 14.05.2003 № 3652, от 15.04.2005 № 5707, от 12.01.2012 № 10578.

Сообщаем также, в случае, если в настоящее время собственником помещения является иное лицо, то в силу пунктов 6, 6.4 названных охранных обязательств, соответственно, последние прекращают свое действие при прекращении договоров аренды на помещение, а также при изменении формы собственности на помещение.

Дополнительно сообщаем, что заявлений о расторжении указанных договоров в КГИОП не поступало.

Согласно пункту 9 статьи 16.1 Федерального закона собственника или иной законный владелец выявленного объекта культурного наследия обязан выполнять определенные пунктами 1-3 статьи 47.3 Федерального закона требования к содержанию и использованию выявленного объекта культурного наследия.

В соответствии с пунктом 10 статьи 48 Федерального закона договор, предусматривающий передачу права собственности на выявленный объект культурного наследия, прав владения и (или) пользования таким объектом, должен содержать в качестве существенного условия обязательство лица, у которого возникают права собственности, владения или пользования таким объектом по выполнению требований, установленных пунктами 1-3 статьи 47.3 Федерального закона в отношении такого объекта. В случае отсутствия в таком договоре указанного существенного условия сделка является ничтожной.

Учитывая сказанное, при отсутствии охранных обязательств собственным условием договора, предусматривающего передачу права собственности на объект культурного наследия, прав владения и (или) пользования таким объектом, является обременение Объекта обязанностью нового правообладателя по выполнению требований в отношении объекта культурного наследия, предусмотренных пунктами 1 - 3 статьи 47.3 Федерального закона.

Приложение на 35 листах в 1 экз.

**Начальник Юридического  
управления-юрисконсульт  
КГИОП**  
Иванова Юлия Анатольевна, 312-7620

**Ж.Г. Грушина**

ДОКУМЕНТ ПОДПИСАН  
ЭЛЕКТРОННОЙ ПОДПИСЬЮ  
Сертификат 333E1CEB4E5A5C5E68E67A8E64  
Владимир Трушина Жилина Грушина  
Действителен с 11.06.2023 по 06.09.2024

**О Х Р А Н Н О Е О Б Я З А Т Е Л Ь С Т В О**  
на нежелезные помещения(ы), расположенные(ые) в выделенном объекте  
культурного наследия

№ 20578

Санкт-Петербург

17.08.2017

Комитет по государственному контролю, использованию и охране памятников истории и культуры (далее - **Госорган**) в лице начальника управления по охране и использованию объектов культурного наследия КГИОП Ломакиной Е.Е., действующего(ей) на основании доверенности от 11.01.2009 № 7/01, и ООО "Крафт" (далее - **Пользователь**) в лице генерального директора Сегарешвили И.Д., действующего(ей) на основании Устава, согласились о нижеследующем:

1. Пользователь помещения(ий) №№ 2-Н площадью 102,3 кв. м, 1 этаж, кадастровый номер 78:1707:01:19:2 (далее - **Помещение(ия)**), расположенного(ых) в выделенном объекте культурного наследия "Дом П.А.Сальникова" (далее **Памятник**), по адресу: Санкт-Петербург, Лиговский пр., д. 135, литера А обязуется обеспечить сохранность в принадлежащего ему Помещения(ий), не причинять ущерба Памятнику и участвовать в обеспечении сохранности Памятника.

Основание отнесения Памятника к числу выделенных объектов культурного наследия: приказ КГИОП № 15 от 20.02.2001.

Основание для заключения охранного обязательства на Помещение:

Распоряжение КУГИ Санкт-Петербурга от 01.10.2010 № 1359-рк договор аренды от 01.11.2010 № 10-А/17522; акт приема-передачи нежилого помещения от 17.01.2011.

Перечень предметов охраны Памятника определяется приложением к настоящему охранному обязательству.

2. В целях обеспечения сохранности Помещения(ий) и Памятника Пользователь обязуется:

2.1. Содержать Помещение(ия) в исправном техническом, санитарном и противопожарном состоянии, а также обеспечивать уборку Помещения(ий) и прилегающей к Памятнику территории от бытовых и промышленных отходов, образующихся в результате деятельности Пользователя.

В случае, если для содержания Помещения(ий) в исправном техническом, санитарном и противопожарном состоянии, необходимо выполнить работы, которые не предусмотрены актом осмотра технического состояния Помещения(ий), либо актами текущего осмотра, либо предписанием Госоргана, Пользователь обязан обратиться к Госоргану за разрешением на производство работ и выполнить работы в соответствии с условиями полученного разрешения.

2.2. Выполнять работы по сохранению Помещения(ий), предусмотренные актом осмотра технического состояния Помещения(ий), составляющим единое целое с охранным обязательством, актами текущего осмотра, предписаниями Госоргана.

В случаях и в сроки, предусмотренные актом осмотра технического состояния Помещения(ий), актом текущего осмотра, предписанием Госоргана, обеспечивать работы проектно-сметной, научной и фотофиксационной документацией.

Разработка документации осуществляется на основании задания, подготавливаемого Госорганом по запросу Пользователя. Обязанность получить задание несет Пользователь.

Пользователь выполняет работы и обеспечивает эти работы документацией за свой счет.

Акт осмотра технического состояния Помещения(ий) составляется по инициативе Госоргана либо Пользователя, не реже чем один раз в пять лет.

2.3. Приступить к выполнению работ после получения разрешения Госоргана.

Работы, которые относятся к деятельности, подлежащей лицензированию,

4Ф-04027507-07700501710604

выполняются лицами, имеющими лицензию на соответствующий вид деятельности.

2.4. Выполнять работы в сроки, предусмотренные актом осмотра технического состояния Помещения(ий), актами текущего осмотра, предписаниями Госоргана.

Отсутствие у Пользователя (по своей вине) разрешения на выполнение работ в техническом состоянии Помещения(ий) не является основанием для приостановки работ.

В случае, если на дату истечения срока выполнения работ, указанных в акте осмотра технического состояния Помещения(ий), работы не выполнены, Госорган вправе выдать Пользователю предписание с указанием новых сроков выполнения работ.

Установление Госорганом новых сроков выполнения работ не влечет прекращение права Госоргана на высказание с Пользователя штрафов за невыполнение работ в сроки, предусмотренные в акте осмотра технического состояния Помещения(ий), либо в акте текущего осмотра, либо в предписании Госоргана.

2.5. Выполнять работы на основании и в соответствии с согласованной Госорганом документацией, наличие которой предусмотрено актом осмотра технического состояния Помещения(ий), либо актом текущего осмотра, либо предписанием Госоргана.

2.6. Обеспечивать охрану Помещения(ий) в целях пресечения противоправных действий третьих лиц, направленных на причинение ущерба Помещению(ам) и (или) Памятнику.

2.7. В течение трех дней посредством передачи телефонограммы или факсограммы известить Госоргана обо всех известных Пользователю повреждениях, авариях или иных обстоятельствах, причинивших ущерб Помещению(ам) и (или) Памятнику, или угрожающих причинением такого ущерба, и безотлагательно принимать меры для предотвращения дальнейшего разрушения Помещения(ий) посредством проведения необходимых профилактических работ.

2.8. Производит установку любых носителей информации на Памятник, а также систем технического обеспечения, технического оборудования, решеток, козырьков, ограждений Памятника исключительно с разрешения Госоргана.

Эскизный проект любого носителя информации, системы технического обеспечения, технического оборудования, решетки, козырька, ограждения Пользователь обязан предварительно согласовать с Госорганом.

2.9. Обеспечивать с 9 ч. до 18 ч. (в рабочие дни) допуск представителя Госоргана в действующее служебное удостоверение при предъявлении представителем Госоргана действительного служебного удостоверения.

2.10. Без согласования с Госорганом:

- не изменять внешний и (или) внутренний архитектурный облик Помещения(ий) и Памятника и (или) планировочную структуру Помещения(ий) и Памятника;

- заменять исторический материал, из которого изготовлены конструкции, архитектурно-художественные элементы, оконные и дверные заполнения Помещения(ий) и Памятника;

- не осуществлять реконструкцию (приспособление для современного использования Помещения(ий) и Памятника);

- не устанавливать дополнительное стационарное санитарно-техническое и (или) термическое оборудование (печи, нагреватели).

2.11. За свой счет и в срок, установленный Госорганом, устранять последствия своих самостоятельных действий, перечисленных в пунктах 2.8 и 2.10 настоящего охранного обязательства.

2.12. По запросу Госоргана в 10-дневный срок безвозмездно представлять имеющуюся у Пользователя документацию, касающуюся вопросов обеспечения сохранности и содержания Помещения(ий) и Памятника.

2.13. В случае обнаружения в процессе работ не известных ранее объектов, обладающих признаками объекта культурного наследия, направить в трехдневный срок со дня их обнаружения письменное сообщение о них Госоргану.

2.14. Запрещается производить работы в Помещении(ях) и на Памятнике,

4Ф-04027507-07700501710604





- 5 -

Пользователя (ин) по акту от Пользователя (ин) из числа объектов (выявленных объектов) культурного наследия, со дня передачи Помещения (ин) по акту от Пользователя (ин) к новому владельцу, либо исключения Помещения (ин) из числа объектов (выявленных объектов) культурного наследия.

При прекращении права Пользователя на часть Помещения или исключения из числа объектов (выявленных объектов) культурного наследия части Помещения, охранное обязательство прекращает свое действие в части помещения (ин), в отношении которых Пользователь утратил права либо находящихся в части Помещения, исключенной из числа объектов (выявленных объектов) культурного наследия.

В случае передачи Пользователем права владения и (или) пользования Помещением (ями) третьему лицу и заключения последним с Госорганом охранного обязательства на Помещение (ия), действие настоящего охранного обязательства приостанавливается в отношении этого Помещения (ин) на период действия охранного обязательства, заключенного с третьим лицом

5. Об изменении юридических адресов и банковских реквизитов Стороны извещают друг друга в течение 10 дней со дня изменений.

6. Споры, возникающие при заключении, изменении, расторжении и исполнении настоящего охранного обязательства, разрешаются в федеральном районном суде Санкт-Петербурга по месту нахождения Госоргана или у мирового судьи судебного участка Санкт-Петербурга по месту нахождения Госоргана (если охранное обязательство заключается с физическим лицом) или в Арбитражном суде Санкт-Петербурга и Ленинградской области (если охранное обязательство заключается с юридическим лицом или индивидуальным предпринимателем) на основании российского законодательства.

Изменения, вносимые в охранное обязательство и касающиеся переноса сроков выполнения ремонтно-реставрационных работ, изменения предметов охраны и других условий охранного обязательства, оформляются соответствующим соглашением.

7. Прочие условия:

Приложение 1 к охранному обязательству от 11.11.11 № 445-18

**Акт осмотра технического состояния нежилого помещения, расположенного в выявленном объекте культурного наследия**

Санкт-Петербург 22 июня 2011 г.

Госорган в лице представителя по доверенности № 7/140 от 25.01.2011 Немковой И.Ю. и Пользователь в лице генерального директора Сегарейшвили И.Д. произвели осмотр технического состояния помещения 2-Н, 1 этаж, площадью 102,3 кв. м, кадастровый номер 78:1707:04:19:2, расположенного в выявленном объекте культурного наследия «Дом П.А.Сальникова» (далее - Помещение), по адресу: **Санкт-Петербург, Лиговский пр., д. 135, литера А.**

1. Исторические сведения:  
 На участке имеются лицевой и надворный корпуса. Здания построены по проекту 1904 г., выполненному техником Д.Г.Фомичевым для П.А.Сальникова.  
 Вход в Помещение общий с Лиговского пр.

2. Состояние архитектурно-конструктивных элементов Помещения в целом:  
 а) основания:  
 - фундамент: ленточный бутовый, по визуальному осмотру деформаций не выявлено;  
 - цоколи: известняковые, в удовлетворительном состоянии;  
 б) несущие конструкции:  
 - стены: выполнены из красного полнотелого обожженного кирпича на известково-цементном растворе, оштукатурены, окрашены, состояние удовлетворительное;  
 в) перекрытия:  
 - колонны, столбы: отсутствуют;  
 г) крыша:  
 - межэтажные: по балкам, по визуальному осмотру в удовлетворительном состоянии;  
 - стропила: деревянные, по визуальному осмотру в удовлетворительном состоянии;  
 - обрешетка: деревянная, по визуальному осмотру в удовлетворительном состоянии;  
 - кровля: металлическая, по визуальному осмотру в удовлетворительном состоянии;  
 д) главы, шатры, их конструкция и покрытие: отсутствуют;  
 е) наружные водосточные конструкции:  
 - желоба: металлические, в удовлетворительном состоянии;  
 - трубы: металлические, в удовлетворительном состоянии;  
 - сливы: металлические, в удовлетворительном состоянии;  
 ж) фасады:  
 - облицовка стен: лицевой фасад: стены оштукатурены, стены 3-5 этажей облицованы плиткой кабанчик, состояние удовлетворительное; дворовый фасад: стены оштукатурены, имеются повреждения штукатурного слоя с обнажением кирпичной кладки;  
 - окраска стен: лицевой фасад: стены окрашены, состояние удовлетворительное; дворовый фасад: красочный слой загрязнен, имеются повреждения;

Настоящее охранное обязательство составляется в 4-х экземплярах: 2 экз. у Госоргана, 2 экз. у Пользователя.

**Место нахождения Сторон:**

**Госорган:**  
 191023, Санкт-Петербург, пл. Ломоносова, 1  
 ИНН 7832000069

**Пользователь:**  
 191023, Санкт-Петербург, ул. Салова, д. 28-30, корп. 20  
 ИНН 7825426628

**Приложение:**

1. Акт осмотра технического состояния Помещения (ин).
2. Перечень предметов охраны Помещения, утвержденный распоряжением КГИОП от 24.11.2011 № 10-827/10-030/2011-00001-00001-00001

**Госорган**   
 Е.Е. Юмкина   
 подпись

**Пользователь**   
  
 подпись

Ю.С. Сегарейшвили 20.06.2011

4D-04027507-017706501710604

<p>5. ПЛАН ВЫПОЛНЕНИЯ РАБОТ<sup>6</sup></p> <table border="1"> <thead> <tr> <th>№</th> <th>Наименование работ</th> <th>Сроки выполнения</th> <th>Примечание</th> </tr> </thead> <tbody> <tr> <td>1</td> <td>Не требуется выполнение работ в помещении(ых), расположенном(ых) в Помещении, на дату составления акта осмотра технического состояния помещения</td> <td></td> <td></td> </tr> </tbody> </table> <p>окон 3 этажа египетским мотивам; Прямых окн. 3-5</p>	№	Наименование работ	Сроки выполнения	Примечание	1	Не требуется выполнение работ в помещении(ых), расположенном(ых) в Помещении, на дату составления акта осмотра технического состояния помещения			<ul style="list-style-type: none"> <li>- монументальная живопись: отсутствует;</li> <li>- лепные львиные маскароны, женские маскароны в оформлении окон 3 этажа</li> <li>- лепные ластавки в оформлении окон 3, 5 этажей, лепной барельеф по египетским мотивам;</li> <li>- декоративные элементы: лицевой фасад: межэтажные тяги, сапфиры в виде прямых карнизов над оконными проемами 3,4 этажей, профилированные наличники окон, 3-5 этажи обильноланы кабанчиком; дворовые фасады: окна обрамлены наличниками;</li> <li>- карнизы: венчающий профилированный карниз, имеются повреждения;</li> <li>- пилястры: отсутствуют;</li> <li>- балконы, лоджии: крыльца: по центральной оси имеется балкон с металлическим отражением;</li> <li>- окна: прямоугольные, арочные, с металлопластиковыми оконными заполнениями коричневого цвета, со стороны дворового фасада имеются окна с деревянными оконными заполнениями; окна Помещения – прямоугольные, с металлопластиковыми оконными заполнениями коричневого цвета, состояние удовлетворительное;</li> <li>- двери: входная дверь Помещения металлопластиковая с остеклением коричневого цвета, дверь вакуационного выхода металлическая, состояние удовлетворительное;</li> </ul> <p>3) монументы:<sup>7</sup></p> <ul style="list-style-type: none"> <li>- постамент: отсутствует;</li> <li>- скульптура: отсутствует;</li> <li>- обелиск: отсутствует;</li> <li>- колонна: отсутствует;</li> </ul> <p>3. Состояние архитектурно-конструктивных элементов Помещений:</p> <p>и) интерьеры:<sup>8</sup></p> <ul style="list-style-type: none"> <li>- полы: линолеум, керамическая плитка, состояние удовлетворительное;</li> <li>- перекрытия: закрыты подшивным потолком, по визуальному осмотру состояние удовлетворительное;</li> <li>- стены (облицовка, окраска, их состояние): оштукатурены и окрашены, частично облицованы керамической плиткой, состояние удовлетворительное;</li> <li>- перегородки: окрашены, состояние удовлетворительное;</li> <li>- живопись (монументальная и станковая): отсутствует;</li> <li>- лепные, скульптурные и проч. декоративные украшения: отсутствуют;</li> <li>- карнизы: отсутствуют;</li> <li>- лестницы: отсутствуют;</li> <li>- двери: современные, состояние удовлетворительное;</li> <li>к) инженерные коммуникации:<sup>9</sup></li> <li>- электроснабжение: имеется;</li> <li>- отопление: имеется;</li> <li>- водопровод: имеется;</li> <li>- канализация: имеется;</li> <li>- охранная сигнализация: имеется;</li> </ul> <p>4. Предметы декоративно-прикладного искусства, живописи, скульптуры:<sup>5</sup> отсутствуют</p>
№	Наименование работ	Сроки выполнения	Примечание						
1	Не требуется выполнение работ в помещении(ых), расположенном(ых) в Помещении, на дату составления акта осмотра технического состояния помещения								

<p>6. ФОТОФИКСАЦИЯ</p>		<p>Представитель Госоргана И.Ю.Немкова</p> <p>Представитель Пользователя И.Д.Сегарешвили</p> <p>Пользователь И.Д.Сегарешвили</p> <p>Госорган Е.Е.Ломакина</p> <p>Государственный технический университет «Госгорлан»</p> <p>Государственный технический университет «Госгорлан»</p> <p>Если элемент здания, указанный в подпункте «ж», не существует ранее, в тексте акта осмотра технического состояния помещения указывается - «отсутствует»; если элемент здания существовал ранее, но на сегодняшний день утрачен, в тексте акта осмотра технического состояния помещения указывается - «утрачен».</p>
------------------------	--	--

Приложение к распоряжению КГИОП от 24.11.2011 № 100-02/11

Перечень предметов охраны выявленного объекта культурного наследия «Дом П.А. Сальникова» Санкт-Петербург, Центральный район, Лиговский пр., д. 135, литера А.

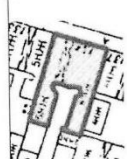
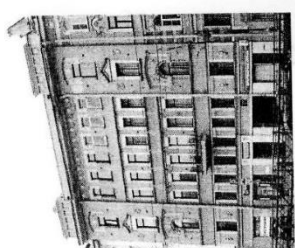
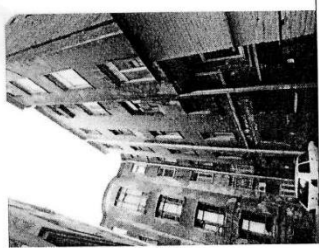
№	Виды предметов охраны	Элементы предметов охраны	Фотофиксация
2	Объемно-пространственное решение:	исторические габариты и конфигурация в плане пятиэтажного здания;	
3		воротной проезд — габариты, конфигурация и местоположение;	
4		дворовая часть; лестничный ризалит — габариты, местоположение, конфигурация (полуциркулярный в плане); два эркера — габариты, местоположение (в уровне 3-5-го этажей), конфигурация (прямоугольные в плане);	

2 в тексте акта осмотра технического состояния помещения указывается точное место расположение каждого муномента, перечисленных в подпункте «в».

Если момент не существовал ранее, в тексте акта осмотра технического состояния помещения указывается «отсутствует»; если момент существовал ранее, но на сегодняшний день утрачен, в тексте акта осмотра технического состояния помещения указывается — «утрачен».

3 в тексте акта осмотра технического состояния точно указываются помещения, в которых находятся элементы интерьера, перечисленные в подпункте «в».

Если элемент интерьера не существовал ранее, в тексте акта осмотра технического состояния помещения указывается — «отсутствует»; если элемент интерьера существовал ранее, но на сегодняшний день утрачен, в тексте акта осмотра технического состояния помещения указывается — «утрачен».

4 в тексте акта осмотра технического состояния Памятника в случае отсутствия элементов инженерных коммуникаций, перечисленных в подпункте «в», указывается - не имеется.

5 при отсутствии предметов декоративно-прикладного искусства, живописи, скульптуры, в тексте акта осмотра технического состояния помещения указывается — «отсутствуют»; при наличии, в тексте акта осмотра технического состояния помещения указывается, что перечень предметов декоративно-прикладного искусства, живописи и скульптуры определяется описью, составляющей неотъемлемую часть охранного обязательства.





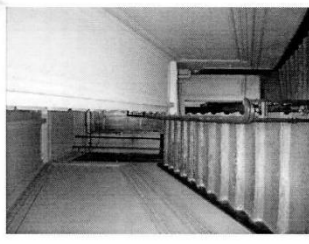
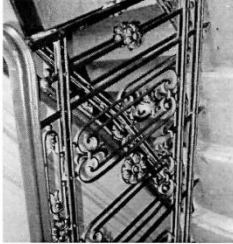

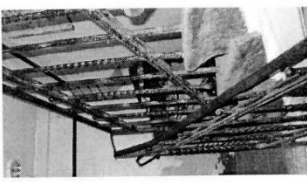
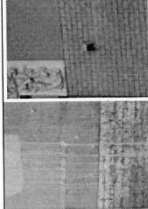
6 в случае, если на дату составления акта осмотра технического состояния помещения(я), расположенное(ые) в Памятнике, находится в удовлетворительном состоянии, и отсутствует необходимость выполнения работ, в таблице «План выполнения работ» указывается — «не требуется выполнение работ в помещении(ях), расположенном(ых) в Памятнике, на дату составления акта осмотра технического состояния помещения».

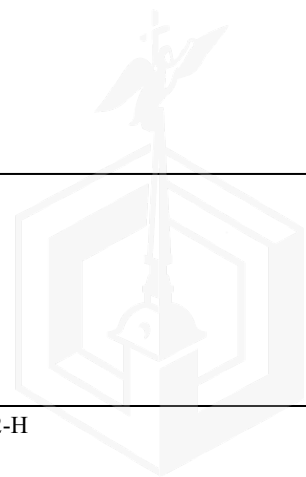
6.08.11  
Земан А.А.

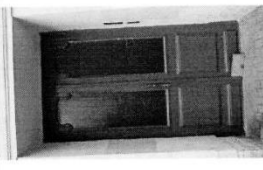
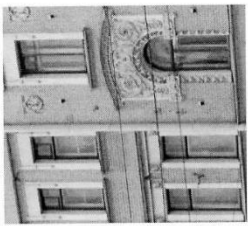
<p>2</p>	<p>крыши лицевой и дворовых частей – габариты и конфигурация (двухскатные).</p>	
<p>2</p>	<p>Конструктивная система здания:</p>	<p>исторические наружные и внутренние капитальные стены – местоположение, материал (кирпич);</p> <p>исторические отметки междустяжечных перекрытий;</p> <p>парадная лестница – конфигурация, габариты, местоположение, тип (двухмаршевая), конструкция (по косурам), материал ступеней (известняк);</p> <p>ограждение – материал (черный металл), техника исполнения (ковка, литье), рисунок; поручни – конфигурация, габариты, материал (дерево);</p>
<p>2</p>	<p>Конструктивная система здания:</p>	 

<p>3</p>	<p>две черные лестницы – конфигурация, габариты, тип (двухмаршевые), конструкция (по косурам), материал ступеней (известняк); – материал (черный металл), техника исполнения (ковка), рисунок; поручни – конфигурация, габариты, материал (дерево).</p>	 
<p>3</p>	<p>Объемно-планировочное решение;</p>	<p>историческое объемно-планировочное решение в габаритах капитальных стен;</p>
<p>4</p>	<p>Архитектурно-художественное решение фасадов;</p>	<p>материал и характер отделки цоколя – известняк;</p> <p>материал и характер отделки фасада – глянцевая и рельефная штукатурка, лицевой кирпич;</p>
<p>4</p>	<p>Архитектурно-художественное решение фасадов;</p>	

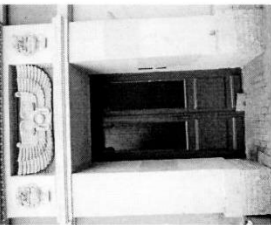
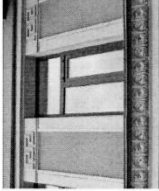

	<p>4</p> <p>дверной проем — конфигурация (прямоугольная) местоположение и габариты дверного проема;</p>    	<p>оконные и дверные (балконные) проемы — конфигурация (прямоугольная, арочная — окна крайних осей 3-го этажа), местоположение и габариты;</p> <p>заполнение оконных и дверного (балконного) проемов — рисунок, цвет (коричневый);</p> <p>вертикальные раскреповки крайних осей;</p> <p>балкон — конфигурация, местоположение, габариты; ограждение балконов — материал (черный металл), техника исполнения (литье), рисунок;</p> <p>выпостой карниз; профилированный аттик раскрепованной на боковых частях;</p>	
	<p>5</p> <p>летной декор: надоконная тяга — 1-й этаж; подоконная тяга с пиллесттами — 2-й этаж;</p>    	<p>дверной портал с пиллесттами, раскрепованным карнизом, выносами и композициями из крылатых змей, карниз с полком моников;</p> <p>профилированные наличники, надоконная тяга, пояс мезандра, ливневые маски (на боковых осях) — 2-й этаж;</p>	

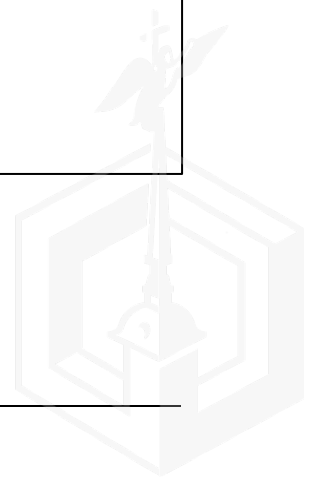

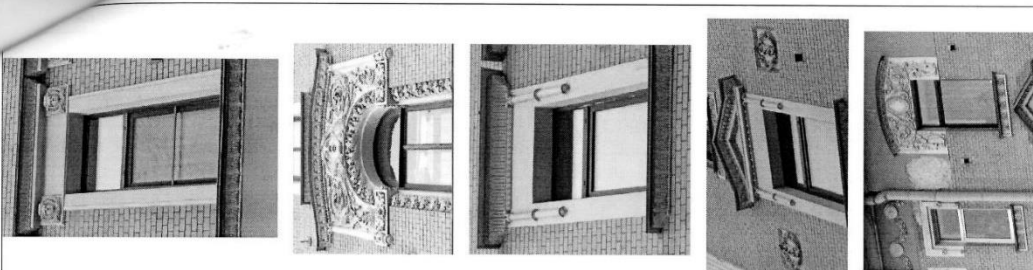

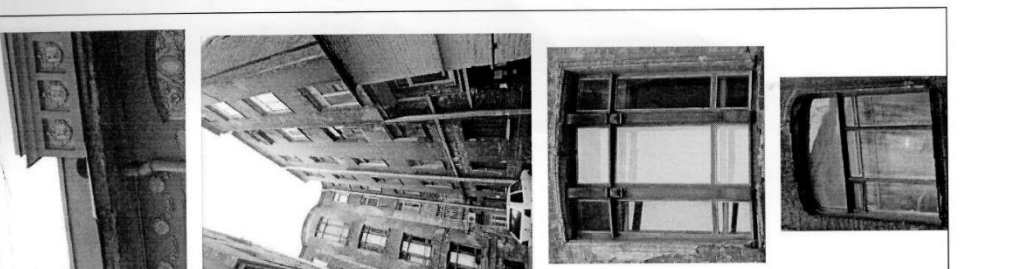
	<p>6</p> <p>гладкий фриз, подоконный карниз с листьями аканта, профилированные наличники, прямые профилированные сандрилы, филеи с лепными штукатурными маскаронами, наличники со стилизованными листьями аканта, лучковые профилированные сандрилы и филеи с маскаронами и растительным рисунком (на крайних осях) – 3-й этаж;</p>  <p>уплощенные наличники, подоконные профилированные выступы, прямые профилированные сандрилы на стилизованных кронштейнах, треугольные профилированные сандрилы и медальоны с ветвями вальсы в венке (на крайних осях) – 4-й этаж;</p> <p>профилированные наличники со стилизованными кронштейнами в верхней части оконных проемов; подоконные профилированные выступы, лучковой профилированный сандрик с растительного рисунка и медальон (на крайних осях), фриз с розетками и гирляндами – 5-й этаж;</p>
--	---

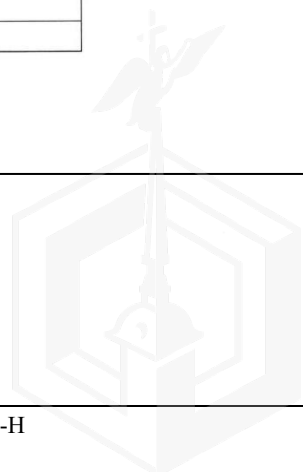
	<p>7</p> <p>профилированные и орнаментированные пяти выпуклого карниз; медальоны с ветвями в венке (на аттиках над крайними осями); выпуклой профилированный карниз аттики;</p> <p>дворовые фасады: материал и характер отделки покая – известняк; материал и характер отделки фасада – гладкая штукатурка*;</p> <p>оконные проемы – габариты, местоположение, конфигурация; исторические заполнения оконных проемов – материал (дерево), цвет (тонированное дерево), рисунок; профилированные наличники*;</p> <p>ветчающий карниз.</p> <p>* боковая часть штукатурного слоя утрачена.</p> 
--	---

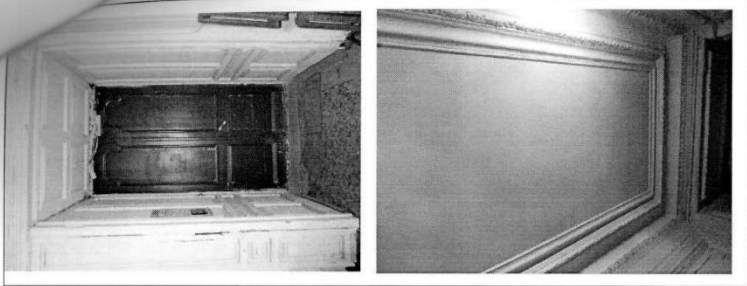

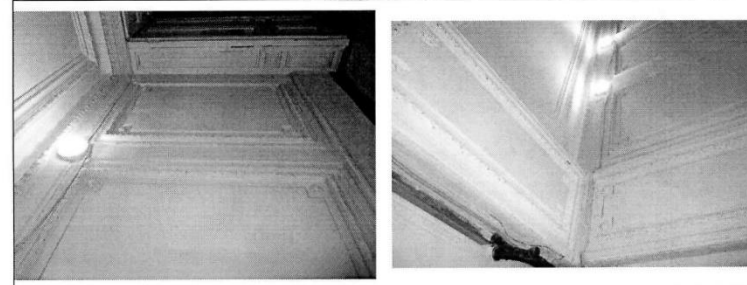
5	<p>Декоративная художественная отделка помещений:</p>	<p>8</p> <p>тамбур:          обшивка панелями – материал (дерево), рисунок (прямоугольные фигурные филенки);          покрытие пола – материал (стеклясная плитка), цвет (желтый, серый, бежевый, черный), рисунок (геометрический);</p> <p>вестибюль:          лепное оформление потолка – и профилированные орнаментированные периметральные тяги;</p>	
---	---	--	---

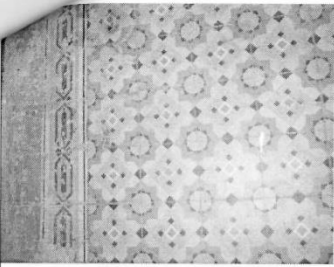
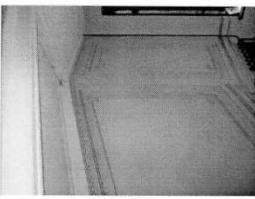
9	<p>лепное оформление стен и филенки в арках – орнаментированных розетками;</p>	<p>9</p> <p>лепное оформление стен и филенки в арках – орнаментированных розетками;</p>	
---	--	---	---

	<p>10</p> <p>покрытие пола – материал (металлическая плитка), цвет (желтый, серый, бежевый, черный), рисунок (геометрический);</p>     <p>марши и площадки парадной лестницы; лепное оформление стен – фризы в орнаментированных рамках с розетками;</p> <p>обшивка лестницы периметральные тяги;</p> <p>четыре меллона с амурами – материал (гипс), техника исполнения (лепка), рисунок;</p> <p>покрытие пола – материал (металлическая плитка), цвет (белый, красный) с полихромным орнаментом), рисунок (геометрический);</p>
--	---

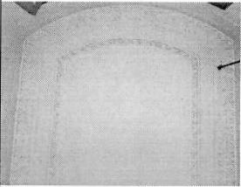
	<p>11</p> <p>лепное оформление потолка и профилированные орнаментованные периметральные тяги;</p>  <p>квартира № 1, комната площадью 28,00 кв. м – печь (среднестенная, двухъярусная, в плане прямоугольной формы, облицованная изразцами белого цвета, покость с растительным орнаментом; боковины с орнаментом из цветов, завитков, листьев; во фризе – завитки и листья; карниз с листьями и бурами; аттик с фестомами; дверца толки лагунная с ручкой-кнопкой);</p> <p>квартира № 3, комната площадью 25,4 кв. м – печь (среднестенная, двухъярусная в плане прямоугольной формы; покость с растительным орнаментом; боковины обож ярусом с крупными листьями и шестами; во фризе – полоса цветов и листьев; карниз с полосами геометрического и растительного орнамента; аттик с фестомами; дверца толки лагунная с ручкой-кнопкой);</p> <p>квартира № 6, комната площадью 27,9 кв. м – печь (среднестенная, двухъярусная, в плане прямоугольной формы, облицованная изразцами белого цвета; покость с растительным орнаментом; боковины с орнаментом из цветов, завитков, листьев; во фризе – завитки и листья; карниз с полосами геометрического и растительного орнамента; аттик с фестомами; в центре второго яруса – накладка с композицией из цветов в вапоне; дверца толки лагунная с ручкой-кнопкой);</p>
--	---

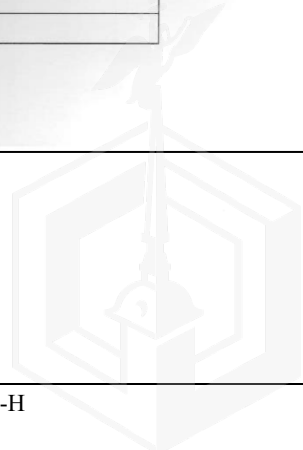



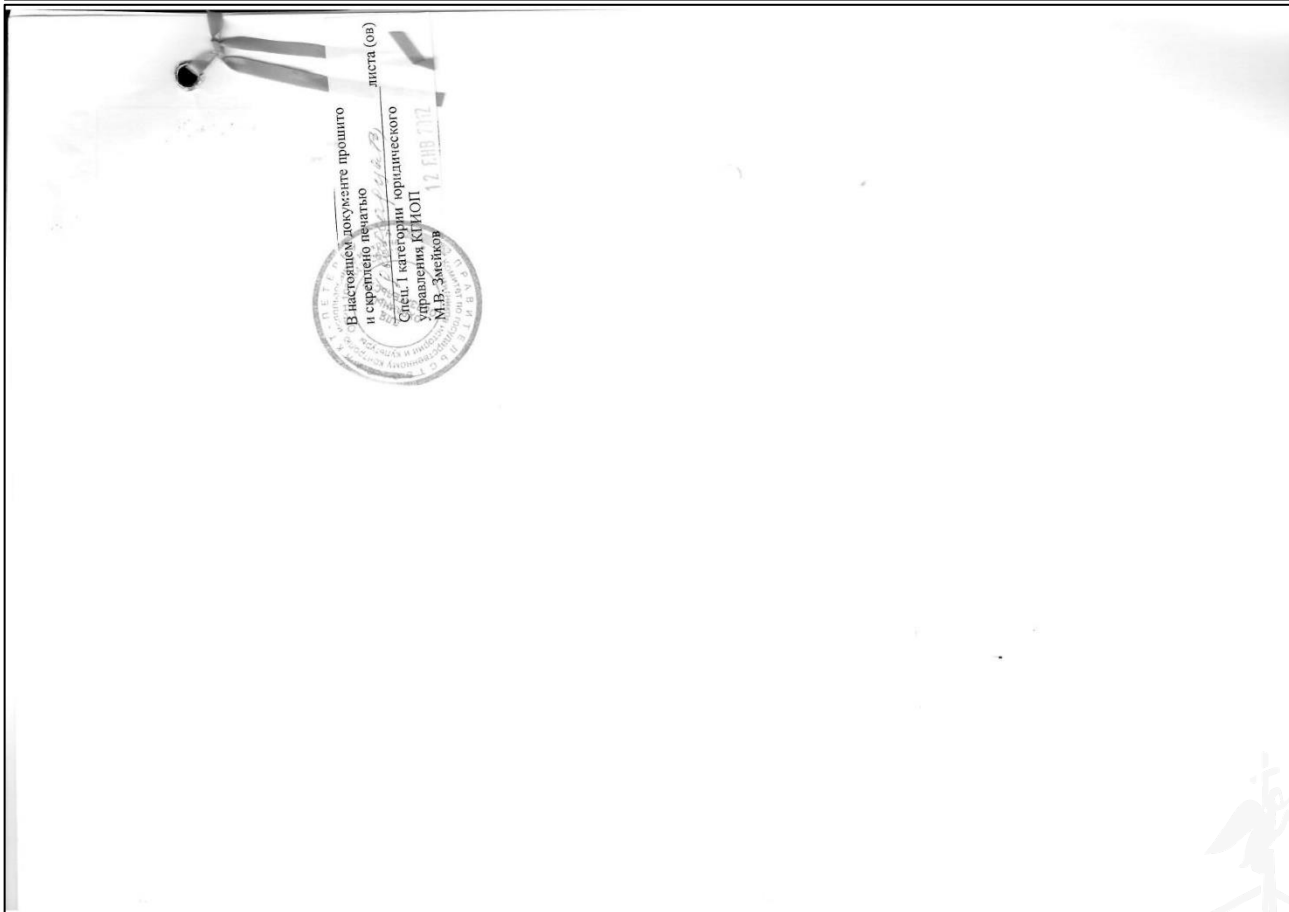
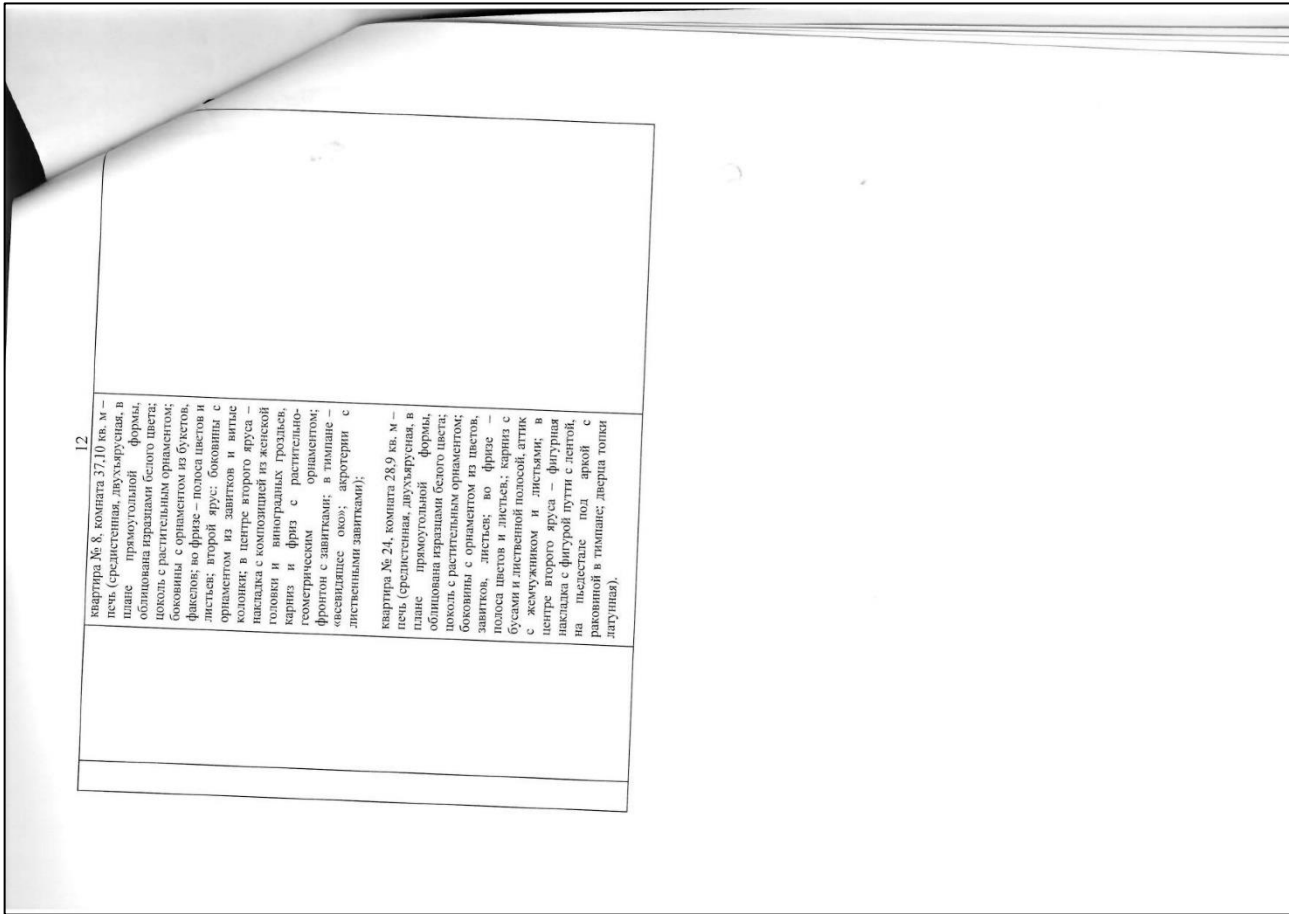

12.01.98.2.

**ОХРАННОЕ ОБЯЗАТЕЛЬСТВО**  
на выявленный объект культурного наследия,  
находящийся в государственной собственности

N 3652

Санкт-Петербург

Комитет по государственному контролю, использованию и охране памятников истории и культуры Администрации Санкт-Петербурга (далее - Госоргани) в лице

**Президента КГИОП Явейна Н.И.**  
(должность, Ф.И.О.)

Устава

действующего на основании  
с одной стороны, и

(именное учреждение)

(далее - Пользователь) в лице

**Генерального директора Общества с ограниченной  
ответственностью «Промышленная Компания «Ник», Моторовой С.А.**

(должность, Ф.И.О.)

действующего на основании

с другой стороны, согласился о нижеследующем:

1. Пользователь обязуется обеспечить сохранность помещений(ия) N 2Н площадью **102,3м<sup>2</sup>**, расположенных(ого) в выявленном объекте культурного наследия - Дом П.А.Сальникова

по адресу: **пр.Лиговский, д.135, лит.А.**(историческое наименование, категория, местонахождение)

(далее -Памятник).

Территория Памятника определяется в границах земельного участка, согласно приложению 3 к настоящему охранному обязательству (при наличии территории).

2. Основанием для пользования Памятником является:

(именное и/или дата документа)

**Распоряжение Комитета по управлению городским имуществом от 01.02.2000 г. № 187-р и Договор аренды с КГИОП от 10.09.02г. № 10-А226358**

3. Целевое назначение использования Памятника:

**под нежилые цели**

4. В целях обеспечения сохранности Памятника Пользователь обязуется:

4.1. Содержать Памятник в надлежащем техническом, санитарном, противопожарном состоянии.

4.2. Выполнять ремонтно-реставрационные работы, предусмотренные актом технического состояния (приложение 1), составляющим единое целое с охранным обязательством, актами текущего осмотра. Обеспечивать указанные работы проектно-сметной, научной и фотофиксационной документацией.

**СОГЛАШЕНИЕ № 1**

о внесении изменений в охранное обязательство от 12.01.2012 г. № 10578 по обеспечению сохранности помещения № 2-Н расположенного в выявленном объекте культурного наследия «Дом П.А.Сальникова» по адресу: Санкт-Петербург, Лиговский пр., д. 135, литера А (согласно приказу КГИОП от 20.02.2001 № 15: Лиговский пр., 135)

04 ФЕВ 2014

Санкт-Петербург

Комитет по государственному контролю, использованию и охране памятников истории и культуры (далее - Госоргани) в лице начальника управления по охране и использованию объектов культурного наследия КГИОП Ломакиной Е.Е., действующей на основании доверенности от 17.01.2012 № 7/76 и Общество с ограниченной ответственностью «МИФ» (далее - Пользователь), в лице генерального директора Гулиева Агабаба Али Оглы, действующего на основании Устава, согласился о нижеследующем:

1. Внести в охранное обязательство от 12.01.2012 г. № 10578, следующие изменения:

1.1. Заменить слова «Общество с ограниченной ответственностью «Крафт»» на слова «Общество с ограниченной ответственностью «МИФ»» по всему тексту охранного обязательства в соответствующих падежах.

1.2. Изменить абзац 3 пункта 1 в следующей редакции:

«Основание для заключения охранного обязательства на Помещение:

договор аренды от 01.11.2010 № 10-А177522, дополнительное соглашение от 12.01.2012г. № 1 к договору аренды от 01.11.2010 № 10-А177522, дополнительное соглашение от 09.11.2012 № 2 к договору аренды от 01.11.2010 № 10-А177522, акт приема-передачи нежилого помещения от 17.01.2011г.»

1.3. Изменить пункт Местонахождение Сторон в следующей редакции:

**«Местонахождение Сторон:**

**Госоргани:**

191023, Санкт-Петербург, пл.Ломоносова, 1

ИНН 7832000069

**Пользователь:**

191144, Санкт-Петербург, ул. 7-я Советская, д.36, литер А, пом 1-Н

ИНН 7840475718»

2. Настоящее Соглашение является неотъемлемой частью охранного обязательства 12.01.2012 г. № 10578.

3. Настоящее Соглашение заключено в четырех экземплярах, из которых: 2 экз. – у Госоргана, 2 экз. – у Пользователя.

Госоргани

Е.Е. Ломакина

(подпись)

Пользователь

Агабаба Али Оглы

Лигурова М.П.  
т. 47-46-06

*Лигурова М.П.*  
(подпись)

- 2 -

Ремонтно-реставрационные работы, и обеспечение их указанной документацией Пользователь выполняет за свой счет, если иное не предусмотрено договором аренды (безвозмездного пользования, доверительного управления).

4.3. Приступать к выполнению ремонтно-реставрационных работ после получения разрешения Госоргана. Выполнять указанные работы силами лиц, имеющих лицензию на право осуществления деятельности по ремонту и реставрации памятников истории и культуры.

4.4. Выполнять ремонтно-реставрационные работы в сроки, предусмотренные актом технического состояния, актами текущего осмотра, предписаниями Госоргана.

Отсутствие у Пользователя (по своей вине) проектно-сметной документации и разрешения на выполнение ремонтно-реставрационных работ не освобождает его от ответственности за несоблюдение сроков выполнения работ.

4.5. Выполнять ремонтно-реставрационные работы на основании и в соответствии с проектно-сметной документацией, согласованной с Госорганом.

Выполнять замену дверных и оконных заполнений на основании и в соответствии с эскизным проектом, согласованным с Госорганом.

4.6. Обеспечивать охрану Памятника, а также его территории (при наличии) с целью пересечения действий третьих лиц, причиняющих или создающих угрозу причинения ущерба Памятнику или его территории (при наличии).

4.7. В случае причинения ущерба или возникновения угрозы причинения ущерба Памятнику или его территории (при наличии) в течение 3-х дней сообщить об этом Госоргану.

Принимать все возможные меры по устранению ущерба, причиненного Памятнику или его территории (при наличии), или угрозы его причинения.

4.8. Безвозмездно передавать Госоргану в одном экземпляре проектно-сметную, научную и фотофиксационную документацию на Памятник.

4.9. Производить установку носителей информации, (за исключением рекламнопонестелей), а также решеток, отражений Памятника исключительно с разрешения Госоргана.

Эскизный проект носителя информации, решетки, отражения Пользователь обязан предварительно согласовать с Госорганом.

4.10. Обеспечивать с 9ч. до 18 ч. (в рабочие дни) допуск представителя Госоргана в помещение Памятника.

4.11. Воздерживаться:

- от изменения архитектурного облика Памятника в том числе изменения или устройства новых оконных и дверных проемов.

- от ведения земляных работ, не связанных с выполнением ремонтно-реставрационных работ, и нового строительства на территории Памятника (при наличии территории);

- от изменения целевого назначения использования Памятника;

- от установки дополнительного санитарно-технического и термического оборудования (печи, нагревателей).

Условия, установленные настоящим пунктом, могут быть изменены по письменному согласию сторон.

- 3 -

4.12. Своими силами и за свой счет устранять последствия как самовольного изменения архитектурного облика и внутренней исторической планировочной структуры Памятника, так и самовольного строительства на территории Памятника (при наличии территории) и приводить Памятник и его территорию в первоначальное состояние.

4.13. Не менее чем за 10 дней уведомить Госорган о прекращении договора аренды (безвозмездного пользования, доверительного управления, права оперативного управления, хозяйственного ведения).

4.14. По запросу Госоргана в 10-дневный срок представлять документацию, касающуюся вопросов обеспечения сохранности и содержания Памятника.

4.15. Особые условия:

- Издержки по выполнению ремонтно-восстановительных работ по фундаментам, несущим стенам и каркасам, общим помещениям, общему санитарно-техническому, осветительному и термическому оборудованию Памятника пользователь несет в размере пропорциональном площади своих помещений.

5. Ответственность Пользователя:

5.1. В случае просрочки выполнения условия п. 4.4 Пользователь уплачивает Госоргану пени в размере 1 МРОТ за каждый день просрочки.

5.2. В случае нарушения пп.4.2, 4.11, 4.12, 4.15 Пользователь уплачивает Госоргану штраф в размере - 200 МРОТ за каждый случай нарушения.

5.3. В случае нарушения пп. 4.1, 4.5 Пользователь уплачивает Госоргану штраф в размере - 100 МРОТ за каждый случай нарушения.

5.4. В случае нарушения пп. 4.3, 4.7, 4.9 Пользователь уплачивает Госоргану штраф в размере 50 МРОТ за каждый случай нарушения.

5.5. В случае нарушения пп. 4.10, 4.13, 4.14 Пользователь уплачивает Госоргану штраф в размере 10 МРОТ за каждый случай нарушения.

5.6. Неполнение или неадекватное исполнение Пользователем условий охранных обязательств по вине третьих лиц не освобождает Пользователя от ответственности.

5.7. В случае, если на дату истечения сроков выполнения любого из видов работ Пользователь к их выполнению не приступил, Госорган вправе изъять с Пользователя штраф в размере 100 МРОТ за каждый случай неисполнения.

5.8. Уплата штрафа не освобождает Пользователя от исполнения обязательств в натуре.

6. Охранное обязательство прекращает свое действие при прекращении договора аренды (безвозмездного пользования, доверительного управления, права оперативного управления, хозяйственного ведения) Памятника с момента его передачи по акту от Пользователя третьей лицу.

Охранное обязательство также прекращает свое действие при изменении формы собственности на Памятник.

7. Об изменении юридических адресов и банковских реквизитов Стороны извещают друг друга в течение 10 дней с даты изменений.

8. Споры, возникающие при заключении, изменении, расторжении и исполнении настоящего охранного обязательства, разрешаются в Куйбышевском Федеральном суде Центрального района

Приложение 1  
к охранному обязательству  
от 14 МАЙ 2003 № 3653  
А К Т

**технического состояния памятника исторического (вновь выявленного объекта)**

Санкт-Петербург "3" марта 2003 г.

Представитель(и) "Госоргана" главный специалист Лебедева Т.Д.  
должность Ф.И.О.

Представитель(и) "Пользователя" генеральный директор ООО «ПК» Никс Моторова С.А.  
должность Ф.И.О.  
произвели технический осмотр памятника исторического  
Дом П.А. Сальникова,  
пр. Лиговский, д.135, пом. № 2-Н, площадью 102,3 м<sup>2</sup>  
(наименование, местонахождение, номера и площадь помещений)

В результате осмотра установлено:

**1. ТЕХНИЧЕСКОЕ СОСТОЯНИЕ.**

1.1. Общее состояние:  
Построен в 1904г. по проекту тех. Д.Г. Фомичева. Здание 5-ех этажное. Фасады оформлены в стиле модерн.

(в пункте дается краткая характеристика состояния в целом, справка о датах и истории сооружения)

1.2. Состояние внешних архитектурно-конструктивных элементов:

а) общее состояние удовлетворительное  
б) фундаменты бутовые, ленточные, по визуальному осмотру покоя деформаций не обнаружено  
в) цоколи и отмостки около них : цоколь облицован известняковой скобой, отмостка асфальтовая - состояние удовлетворительное  
г) стены кирпичные, оштукатуренные, находятся в удовлетворительном состоянии. По главному фасаду - без видимых утрат, со стороны двора - деструкция штукатурного слоя  
д) крыша (стропила, обрешетка, кровля, водосточные желоба и трубы) кровля металлическая по деревянной обрешетке. Водосточные желоба и трубы из оцинкованной стали.  
е) главы, шатры, их конструкция и покрытие: отсутствуют  
ж) внешнее декоративное убранство (облицовка, окраска, разные украшения, карнизы, колонны, пилястры, лепнина, скульптура, живопись на фасадах) : стены оштукатурены, окрашены краской. Липеный фасад имеет архитектурную отделку (штукатурные тяги, сандрйки, барельеф над входом)

1.3. Состояние внутренних архитектурно-конструктивных и декоративных элементов:

- 4 -

Санкт-Петербурга или Арбитражном суде Санкт-Петербурга и Ленинградской области на основании Российского законодательства.

9. Настоящее охрannое обязательство составляется в 3-х экземплярах: 2 экз. у Госоргана, 1 экз. у Пользователя.

10. Юридические адреса и банковские реквизиты Сторон:

Госоргана: 191011, Санкт-Петербург, пл. Ломоносова, 1

Счет № 406038109000000005 в ОАО КБ Санкт-Петербургском банке реконструкции и развития

к/с 301018101000000000891 БИК 044030891 ИНН 7832000069

Пользователь:

Юридический адрес: 198057, Санкт-Петербург, ул. Газовая, д.10.

Счет № 40702810650000001653 в Куйбышевском филиале Лиговского отделения ОАО «Банк Санкт-Петербург»

к/с 30101810900000000790 БИК 044030790, ИНН 7814037228

11. Приложения: Акт технического состояния на 2 л.

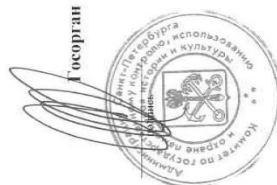

Госорган

Н.И. Зверин  
Ф.И.О.

Пользователь

С.А. Моторова,  
Ф.И.О.

*С. А. А. Руднев 28.04.2003*

- 2 -

общее состояние удовлетворительное, помещения отделены современными материалами

б) перекрытия (плоские, сводчатые) плоские

в) полы в помещениях - керамическая плитка (современная), линолеум

г) стены, их состояние, связи: стены кирпичные

д) столбы, колонны: отсутствуют

е) двери и окна: дверные и оконные заполнения металлопластиковые

1.4. Живопись (монументальная и станковая): не имеется

1.5. Предметы декоративно-прикладного искусства (мебель, осветительные приборы, резьба по дереву, металл и пр.): не имеются

1.6. Сад, парк, двор, ворота и ограды: не имеются

## 2. ПЛАН ВЫПОЛНЕНИЯ РЕМОНТНО-РЕСТАВРАЦИОННЫХ,

### БЛАГОУСТРОИТЕЛЬНЫХ, ИССЛЕДОВАТЕЛЬСКИХ И ПРОЕКТНЫХ РАБОТ.

№ п/п	Наименование работ	Сроки выполнения		Примечание
		начало	окончание	
1	Долевое участие в реставрационном ремонте лицевых фасадов.			Срок выполнения будет установлен предписанием Госоргана

Представитель(и) "Госоргана"

*[Подпись]*  
подпись

Т.Л.Лебедева  
Ф.И.О.

*[Подпись]*  
подпись

С.А.Моторов  
Ф.И.О.

"Госоргани"

"Пользователя"

"Пользователь"

*[Подпись]*  
подпись

Н.И.Явейн  
Ф.И.О.

*[Подпись]*  
подпись

С.А.Моторов  
Ф.И.О.

## ОХРАННОЕ ОБЯЗАТЕЛЬСТВО

на выявленный объект культурного наследия,  
находящийся в государственной собственности

№ 5207

г. Санкт-Петербург " 15 " Июль 2004 г.

Комитет по государственному контролю, использованию и охране памятников истории и культуры (далее - Госоргана) в лице исполняющего обязанности заместителя начальника управления по охране и использованию памятников КГИОП Ломакиной Е.Е., действующей на основании Доверенности № 7/1815 от 09 ноября 2004 г. с одной стороны, и Общество с ограниченной ответственностью «АвтоСтар» (далее - Пользователь), в лице генерального директора Селезнева Игоря Борисовича с другой стороны, действующего на основании Устава, согласились о нижеследующем:

1. Пользователь обязуется обеспечить сохранность помещения № 2Н, площадью **102,3 кв.м. (первый этаж)**, кадастровый номер 78:1707:0:19:2, расположенного в выявленном объекте культурного наследия «Дом П.А.Сальникова» (далее - Памятник), по адресу: **СПб., Лиговский пр., д. 135, Литг. А.**  
Основание отнесения Памятника к числу объектов культурного наследия: **Приказ председателя КГИОП №15 от 20.02.2001 г.**

2. Основанием для пользования Памятником является: **распоряжением администрации Центрального района Санкт-Петербурга от 08.10.2004 г. № 1205-р; договор аренды № 10-А226358 от 18.05.1999 г. и дополнительное соглашение № 1 от 12.10.2004 г. к договору аренды № 10-А226358.**

3. Целевое назначение использования помещения Памятника: **под нежилые цели.**

4. В целях обеспечения сохранности Памятника Пользователь обязуется:

4.1. Содержать Памятник в надлежащем техническом, санитарном, противопожарном состоянии.

4.2. Выполнять ремонтно-реставрационные работы, предусмотренные актом технического состояния (приложение 1), составляющим единое целое с охранным обязательством, актами текущего осмотра. Обеспечивать указанные работы проектно-сметной, научной и фото фиксационной документацией.

Ремонтно-реставрационные работы, и обеспечение их указанной документацией Пользователь выполняет за свой счет, если иное не предусмотрено договором аренды

4.3. Присутствовать к выполнению ремонтно-реставрационных работ после получения разрешения Госоргана. Выполнять указанные работы силами лиц, имеющих лицензию на право осуществления деятельности по ремонту и реставрации памятников истории и культуры.

4.4. Выполнять ремонтно-реставрационные работы в сроки, предусмотренные актом технического состояния, актами текущего осмотра, предписаниями Госоргана.

*[Подпись]*  
подпись

Отсутствие у Пользователя (по своей вине) проектно-сметной документации и разрешения на выполнение ремонтно-реставрационных работ не освобождает его от ответственности за несоблюдение сроков выполнения работ.

4.5. Выполнять ремонтно-реставрационные работы на основании и в соответствии с проектно-сметной документацией, согласованной с Госорганом.

Выполнять замену дверных и оконных заполнений на основании и в соответствии с эскизным проектом, согласованным с Госорганом.

4.6. Обеспечивать охрану Памятника, с целью пересечения действий третьих лиц, причиняющих или создающих угрозу причинения ущерба Памятнику.

4.7. В случае причинения ущерба или возникновения угрозы причинения ущерба Памятнику в течение 3-х дней сообщить об этом Госоргану.

Принимать все возможные меры по устранению ущерба, причиненного Памятнику или угрозы его причинения.

4.8. Безвозмездно передавать Госоргану в одном экземпляре проектно-сметную, научную и фото фиксационную документацию на Памятник.

4.9. Производить установку носителей информации, (за исключением рекламодателей), а также решеток, отражений Памятника исключительно с разрешения Госоргана.

Эскизный проект носителя информации, решетки, ограждения Пользователь обязан предварительно согласовать с Госорганом.

4.10. Обеспечивать с 9ч. до 18 ч. (в рабочие дни) допуск представителя Госоргана в помещения Памятника.

4.11. Воздерживаться:

- от изменения архитектурного облика Памятника, в том числе изменения или устройства новых оконных и дверных проемов.

- от ведения земляных работ, не связанных с выполнением ремонтно-реставрационных работ, и нового строительства на территории Памятника (при наличии территории);

- от изменения целевого назначения использования Памятника;

- от установки дополнительного санитарно-технического и термического оборудования (печи, нагреватели).

Условия, установленные настоящим пунктом, могут быть изменены по письменному согласию сторон.

4.12. Своими силами и за свой счет устранять последствия как самовольного изменения архитектурного облика и внутренней исторической планировочной структуры Памятника, так и самовольного строительства на территории Памятника (при наличии территории) и приводить Памятник и его территорию в первоначальное состояние.

4.13. Не менее чем за 10 дней уведомить Госорган о прекращении договора аренды (безвозмездного пользования, доверительного управления, права оперативного управления, хозяйственного ведения).

4.14. По запросу Госоргана в 10-дневный срок представлять документацию, касающуюся вопросов обеспечения сохранности и содержания Памятника.

4.15. Особые условия:

Идержки по выполнению ремонтно-восстановительных работ по фундаментам, несущим стенам и каркасам, общим помещениям, общему санитарно-техническому, осветительному и термическому оборудованию Памятника пользователь несет в размере пропорциональном площади своих помещений.

5. Ответственность Пользователя:

5.1. В случае просрочки выполнения условия п. 4.4 Пользователь уплачивает Госоргану пени в размере 1 МРОТ за каждый день просрочки.

5.2. В случае нарушения пп. 4.11, 4.12, 4.15 Пользователь уплачивает Госоргану штраф в размере - 200 МРОТ за каждый случай нарушения.

5.3. В случае нарушения пп. 4.1, 4.5, 4.6 Пользователь уплачивает Госоргану штраф в размере - 100 МРОТ за каждый случай нарушения.

5.4. В случае нарушения пп. 4.3, 4.7, 4.9 Пользователь уплачивает Госоргану штраф в размере 50 МРОТ за каждый случай нарушения.

5.5. В случае нарушения пп. 4.8, 4.10, 4.13, 4.14 Пользователь уплачивает Госоргану штраф в размере 10 МРОТ за каждый случай нарушения.

5.6. В случае, если на дату истечения срока выполнения любого из видов работ, указанных в акте технического состояния либо в акте текущего осмотра, Пользователь к их выполнению не приступил, Госорган вправе взыскать с Пользователя штраф в размере 100 МРОТ за каждый случай неисполнения.

5.7. Неисполнение или ненадлежащее исполнение Пользователем условий охранного обязательства по вине третьих лиц не освобождает Пользователя от ответственности.

5.8. Уплата штрафа не освобождает Пользователя от исполнения обязательства в натуре.

6. Охранное обязательство прекращает свое действие при прекращении договора аренды (безвозмездного пользования, доверительного управления, права оперативного управления, хозяйственного ведения) Памятника с момента его передачи по акту от Пользователя третьему лицу.

Охранное обязательство также прекращает свое действие при изменении формы собственности на Памятник.

7. Об изменении юридических адресов и банковских реквизитов Стороны извещают друг друга в течение 10 дней с даты изменений.

8. Споры, возникающие при заключении, изменении, расторжении и исполнении настоящего охранного обязательства, разрешаются в Куйбышевском Федеральном суде Центрального района Санкт-Петербурга или Арбитражном суде Санкт-Петербурга и Ленинградской области на основании Российского законодательства.

9. Настоящее охранное обязательство составляется в 3-х экземплярах: 2 экз. у Госоргана, 1 экз. у Пользователя.



*P. С. С.*

Приложение 1  
к охранным обязательствам  
от № 5707

## А К Т

## технического состояния выявленного объекта культурного наследия

г. Санкт-Петербург

"18" ноября 2004г.

Представитель «Госоргана» \_\_\_\_\_ сотрудник \_\_\_\_\_ Р.А.Гринев  
Ф.И.О.  
Представитель «Пользователя» \_\_\_\_\_ генеральный директор \_\_\_\_\_ И.Б.Селезнев  
Ф.И.О.

произвели технический осмотр выявленного объекта культурного наследия

«Дом П.А.Сальникова», расположенный  
по адресу: СПб-б, Лиговский пр., д. 135, лит. А, помещение № 2Н, площадью 102,3 кв. м.  
Выявленный объект культурного наследия на основании:

Приказа председателя КГИОП №15 от 20.02.2001г.

В результате осмотра установлено:

## 1. ТЕХНИЧЕСКОЕ СОСТОЯНИЕ.

## 1.1. Общее состояние:

Здание построено по проекту техника Д.Г. Фомичёв, в 1904.

## 1.2. Состояние внешних архитектурно-конструктивных элементов:

- а) общее состояние – по визуальному осмотру удовлетворительное;
- б) фундамент: ленточный, бутовый, по визуальному осмотру стен деформаций не имеется;
- в) цоколи и отмстки около них: доколье облицован известняковой скобой, отмстка – асфальтовое покрытие, состояние удовлетворительное;
- г) стены – кирпичные, оштукатуренные, окрашены, находятся в удовлетворительном состоянии. По главному фасаду – без видимых утрат, со стороны двора – разрушения штукатурного слоя;
- д) крыша (стропила, обрешетка, кровля, водосточные желоба и трубы) – кровля из оцинкованной стали по деревянным стропилам, линейные окрытия, водосточная труба и желоба – металлические;
- е) главы, шатры, их конструкция и покрытие: не имеется;
- ж) декоративное внешнее убранство (облицовка, окраска, разные украшения, карнизы, колонны, пилястры, лепнина, скульптура, живопись на фасадах): Фасады оформлены в стиле модерн.

Линейный фасад: На участке имеются линейной этажный корпус и наворный этажный корпус. Все строения кирпичные, оштукатуренные, на цоколях, облицованных известняком. Линейной фасад (в 8 осей) выполнен в характере стилизованных поисков эпохи модерна, его композиция симметрична. 1-й этаж оштукатурен, 3-й-5-й этажи облицованы кафельно-ком., имеются терракотовые детали. Сохранились ограждения балкона, над входом – ба-

10. Юридические адреса и банковские реквизиты Сторон:

Госорган: 191023, г. Санкт-Петербург, пл. Ломоносова, 1, ИНН 7832000069

Пользователь: Юридический адрес: 196158, г. Санкт-Петербург, Московское шоссе, д.8, литер А, ИНН 7810312441

11. Приложения:

- 1. Акт технического состояния на 2-х л.

Госорган

Е.Е.Ломкина



Пользователь

И.Б.Селезнев



И. Б. Селезнев  
10.12.2004

- 2 -

ИТМОП  
 Санкт-Петербург  
 5107

рельеф по египетским мотивам. Сохранялась парадная лестница с вестибюлем (отражение маршем, решетки в медальонах, филигранная и лепная отделка, плиточное мощение и пр.).  
Дверовой фасад: гладко оштукатурен, окна обрамлены наличниками.

1.3. Состояние внутренних архитектурно-конструктивных и декоративных элементов:

а) общее состояние - по визуальному осмотру – удовлетворительное;

б) перекрытия (плоские, сводчатые) - перекрытия плоские, зашиты подвесными потолками;

МИЕ:

в) полы – линолеум, современная керамическая плитка;

г) стены, их состояние, связи - кирпичные, оштукатурены, оклеены обоями, по визуальному осмотру состояние удовлетворительное;

д) столбы, колонны – не имеется;

е) двери и окна – окна и двери металлопластиковые;

ж) лестницы – в пределах занимаемого помещения не имеется;

з) лепные, скульптурные и проч. декоративные украшения – не имеется;

1.4. Живопись (монументальная и станковая) – не имеется;

1.5. Предметы декоративно-прикладного искусства (мебель, осветительные приборы, резьба по дереву, металлу и пр.): не имеется;

1.6. Сад, парк, двор, ворота и ограды: не имеется;

2. ПЛАН ВЫПОЛНЕНИЯ РЕМОНТНО-РЕСТАВРАЦИОННЫХ, БЛАГОУСТРОИТЕЛЬНЫХ, ИССЛЕДОВАТЕЛЬСКИХ И ПРОЕКТНЫХ РАБОТ.

NN	Наименование работ	Сроки выполнения	Примечание
1.	Выполнять ремонтные работы в соответствии с актами и предписаниями КТИОП	В сроки, установленные актами и предписаниями КТИОП	

Представитель Госоргана \_\_\_\_\_ Р.А. Гринев

Представитель Пользователя \_\_\_\_\_ И.Б. Селезнев

Госорган \_\_\_\_\_ Пользователь \_\_\_\_\_ И.Б. Селезнев

10.12.04 Sub  
P. Grin

## 16.4.7. СПРАВКА МЧС

01.06.2023

Заместителю директора  
СПб ГКУ «Имущество  
Санкт-Петербурга»  
Очковской О.С.  
ул. Новгородская, д. 20, лит. А, пом. 2-Н  
Санкт-Петербург, 191124

**МЧС РОССИИ**  
ГЛАВНОЕ УПРАВЛЕНИЕ  
МИНИСТЕРСТВА РОССИЙСКОЙ ФЕДЕРАЦИИ  
ПО ДЕЛАМ ГРАЖДАНСКОЙ ОБОРОНЫ,  
ЧРЕЗВЫЧАЙНЫМ СИТУАЦИЯМ И ЛИКВИДАЦИИ  
ПОСЛЕДСТВИЙ СТУХИДНЫХ БЕДСТВИЙ  
ПОГ. САНКТ-ПЕТЕРБУРГ  
(Главное управление МЧС России  
по г. Санкт-Петербургу)  
ул. Большая Морская, д. 40, лит. А  
г. Санкт-Петербург, 190031  
тел. (812) 718-25-05, факс (812) 571-53-34  
№ 05.1023 № 44-137-1/13  
На № 04-21-7638/23-0-0 от 24.04.2023

Уважаемая Ольга Сергеевна!

Главное управление МЧС России по г. Санкт-Петербургу (далее – Главное управление) на Ваш запрос сообщает, что по итогам инвентаризации защитных сооружений гражданской обороны 2018 года, проведенной в соответствии с Постановлением Правительства Санкт-Петербурга от 01.08.2018 № 630, объекты недвижимости, расположенные по адресам:

Санкт-Петербург, 7-я Красноармейская, д. 9, лит. А, пом. 8-Н;  
 Санкт-Петербург, Будапештская ул., д. 33, лит. А, пом. 21-Н;  
 Санкт-Петербург, пр. Ветеранов, д. 160, лит. А, пом. 8-Н;  
 Санкт-Петербург, наб. реки Фонтанки, д. 55, лит. А, пом. 3-Н;  
 Санкт-Петербург, наб. реки Фонтанки, д. 14, лит. А, пом. 3-Н;  
 Санкт-Петербург, Старорусская ул., д. 5/3, лит. А, пом. 38-Н;  
 Санкт-Петербург, ул. Ивана Черных, д. 3, корп. 2, лит. Б, пом. 1-Н;  
 Санкт-Петербург, 3-я Советская ул., д. 7, лит. А, пом. 10-Н;  
 Санкт-Петербург, пр. Римского-Корсакова, д. 39, лит. А, пом. 44-Н;  
 Санкт-Петербург, пр. Римского-Корсакова, д. 39, лит. А, пом. 47-Н;  
 Санкт-Петербург, пр. Римского-Корсакова, д. 39, лит. А, пом. 18-Н;  
 Санкт-Петербург, пр. Римского-Корсакова, д. 39, лит. А, пом. 4-Н (ч.п. 13-17, 19-21);  
 Санкт-Петербург, Гончарная ул., д. 5, лит. А, пом. 1-Н;  
 Санкт-Петербург, Гончарная ул., д. 5, лит. А, пом. 2-Н;  
 Санкт-Петербург, пер. Пирогова, д. 6, лит. А, пом. 4-Н;  
 Санкт-Петербург, пер. Пирогова, д. 6, лит. А, пом. 5-Н;

СПб ГКУ «Имущество СПб»  
№ 04-21-7638/23-0-0  
от 01.06.2023



2

Санкт-Петербург, ул. Большая Московская, д. 6, лит. А, пом. 4-Н;  
Санкт-Петербург, ул. Бадаева, д. 7, лит. А, пом. 7-Н;  
Санкт-Петербург, Лиговский пр., д. 135, лит. А, пом. 2-Н,  
не являются защитными сооружениями гражданами гражданской обороны.

По адресу:

Санкт-Петербург, ул. Шевченко, д. 9;

числятся защитные сооружения гражданской обороны.

Заместитель начальника Главного управления  
(по гражданской обороне и защите населения)

Е.В. Цыганов

Петровичев Сергей Владимирович  
8 (812) 247-09-95

#### 16.4.8. СПРАВКА ДЛЯ РАСЧЕТА АРЕНДНОЙ ПЛАТЫ



### СПРАВКА ДЛЯ РАСЧЕТА АРЕНДНОЙ ПЛАТЫ

**1. Сведения об объекте.**  
 Адрес объекта:  Улица  Корпус  Литера   
 Описательный адрес (угловых и сквозных строений):

**Тип объекта аренды:**  
 Капитальное здание  часть здания  
 Капитальное деревянное сооружение  часть сооружения  
 Помещение(а)  часть(и) помещения(ов)

Номер объекта учета \*:  Номер помещения(ов) (частей(ей)), славаемого(ых) в аренду \*\*:

**Занимаемые этажи:**  
 1-й этаж  
 2-й этаж (с лифтом)  
 2-й этаж (без лифта)  
 Выше 2-го (с лифтом)  
 Выше 2-го (без лифта)  
 Подвал (с заглублением до 1,5 м включительно)  
 Подвал (с заглублением более 1,5 м)  
 Цоколь (с заглублением до 0,5 м включительно)  
 Цоколь (с заглублением более 0,5 м)  
 Технический этаж

**Элементы благоустройства здания:**  
 Электроснабжение  
 Волоснабжение  
 Отопление  
 Канализация

**Элементы благоустройства объекта учета \*:**  
 Электроснабжение  
 Волоснабжение  
 Отопление  
 Канализация

**Элементы благоустройства объекта аренды \*\*::**  
 Электроснабжение  
 Отопление  
 Волоснабжение  
 Канализация

Входы в помещение:	Количество:	Номера по ситуационному плану:
С улицы отдельных:	1	4
С улицы общих:	1	5
Со двора отдельных:	1	6
Со двора общих:		
Через проходную:		

Общая площадь здания (кв. м):   
 (включается при учете ПОН)  
 Общая площадь объекта учета (кв. м):   
 Общая площадь помещения(й) (частей(ей)), славаемого в аренду на занимаемом этаже (кв. м):   
 Коэффициент потребительских качеств \*\*\*:   
 Общая площадь помещения(ов) (частей(ей)), славаемого(ых) в аренду на занимаемом этаже, с учетом коэффициента потребительских качеств \*\*\* (кв. м):   
 Общая площадь объекта аренды (кв. м):

**Примечание:**  
 Общая площадь объекта учета по сведениям Единого государственного реестра недвижимости: 102.3 кв. м  
 В 2012 году в филиал ФГБУ «ФКП Росреестр» по Санкт-Петербургу сведения о помещении были переданы для включения в Государственный кадастр недвижимости (с 01.01.2017 - Единый государственный реестр недвижимости) – верно/неверно (неуживое зачеркнуть)  
 Сведения о перепланировке и т.д.  
 Характеристики объекта и тип входа в объект аренды указаны согласно Выписке из ЕГРН от 10.08.2023 № КУВН-001/2023-182452537 на основании обращения СПб ГКУ "Имущество Санкт-Петербурга" от 11.08.2023 № 04-10-16311/23-0-0. Элементы благоустройства объекта аренды указаны по состоянию на 18.08.2023.  
 \* не заполняется при учете первого объекта недвижимости  
 \*\* не заполняется, если объект аренды является зданием, сооружением  
 \*\*\* не заполняется, если объект аренды соответствует объекту учета

Орна расположения входов.

Гавриградский переулок

Лиговский проспект

А.129

А.131

А.133

А.135

А.137

1

2

3

4

5

6

3 - границы строения

дополнительные сведения о строении:

3. Количество координат центров входов.

№ п/п	Характерная точка	№ вх.	Координаты центра входа		Примечание
			X, м	Y, м	
1	C	4	115733.54	92239.12	
2	C	5	115734.26	92241.41	
3	D	6	115716.40	92242.40	

Исполнитель: Полкова В.Н.  
 Начальник ЦИБ Центрального  
 аппарата правительства  
 Российской Федерации  
 Дата: 18 августа 2023 года

В.Б. Милоченя

Район: Центральный

Всего пронумеровано и  
 проинвентаризовано листов (ов)  
 4

Назначение ЦИБ Центрального  
 аппарата правительства  
 Российской Федерации  
 В.Б. Милоченя

16.4.9. СВЕДЕНИЯ ОБ ОСУЩЕСТВЛЕНИИ ТЕХНОЛОГИЧЕСКОГО ПРИСОЕДИНЕНИЯ



**ПУБЛИЧНОЕ АКЦИОНЕРНОЕ ОБЩЕСТВО  
ЭНЕРГЕТИКИ И ЭЛЕКТРИФИКАЦИИ «ЛЕНЭНЕРГО»**  
площадь Ковестугуши, д. 1, Санкт-Петербург, 196247  
тел.: 8 (800) 700-14-71, факс: 8 (812) 494-32-54, e-mail: office@lenenergo.spb.ru, горячая линия: 8 (812) 494-31-71

№ 8-44531 от 26 05 2016 г.

**А К Т**  
**об осуществлении технологического присоединения**

Публичное акционерное общество энергетика и электрификации «Ленэнерго»,  
(полное наименование сетевой организации)

именуемое в дальнейшем сетевой организацией, в лице  
Исполняющего обязанности заместителя директора по реализации и развитию услуг филиала  
Публичного акционерного общества энергетика и электрификации «Ленэнерго» «Кабельная сеть»  
Калинина Вячеслава Андреевича,  
(должность, Ф.И.О. лица – представителя сетевой организации)

действующего на основании  
доверенности № 216-16 от 11.05.2016 г.,  
(уства, доверенности, иных документов)

с одной стороны, и  
Комитет имущественных отношений Санкт-Петербурга,  
(полное наименование заявителя – физического лица, Ф.И.О. заявителя – физического лица)

именуемая в дальнейшем заявителем с другой стороны, вместе именуемые сторонами, оформили и подписали  
настоящий акт о нижеследующем.

Характеристики выполненного присоединения:  
максимальная мощность: **15 (пятнадцать) кВт**, с учетом отосредованно присоединенных энергопринимающих  
устройств субабонентов;

Энергопринимающие устройства заявителя: **ВРУ объекта в совокупности с питающей, распределительной и  
групповой сетями.**

№ объекта	Наименование объекта	Адрес объекта
1	Нежилое помещение	Санкт-Петербург, Лиговский пр., д. 135, лит. А, пом. 2Н, площадь 102,3 кв.м.

Перечень точек присоединения:

№ объекта	Точка присоединения	Источники питания (наименование питающих линий)	Описание точки присоединения	Уровень напряжения (кВ)	Максимальная мощность (кВт)	Категория надежности электроснабжения	Префиксное значение коэффициента трансформации	Уровень напряжения (кВ)	№ объекта	№ объекта
1	РУ-0,4 кВ к/к №231 (через распределительную дом)	ЦП ЭС-1 (РТП 392, ТП 616, ф.1-03, ф.1-14, ф.1-18)	Контактные соединения коммутационного аппарата 0,4 кВ кабельного киоска №231 и кабельных накопителей кабельной линии 0,4 кВ, отходящей в сторону ГРУЦ дома № 135, лит. А по Лиговскому пр. (через распределительную сеть дома)	0,4	15	3	0,35	-	-	-

Приборы учета (измерительные комплексы):

№ объекта	Точка присоединения	Приборы учета			Измерительные трансформаторы тока						Измерительные трансформаторы напряжения		
		Место установки	Тип	Класс точности	Место	Тип	Класс точности	Место	Тип	Класс точности	Место	Тип	Класс точности
Учет электроэнергии организован в соответствии с требованиями раздела X Основных положений функционирования розничных рынков, утвержденных Постановлением Правительства РФ № 442 от 04.05.2012 г.													

Прочие сведения:  
Акт об осуществлении технологического присоединения №14-10373 (рег. №151793 от 19.05.2015 г.) аннулирован.

Технические условия ранее присоединенных энергопринимающих устройств к электрическим сетям согласно фактической схеме электроснабжения № 15-41581-КС-СПИ

Стороны подтверждают, что технологическое присоединение энергопринимающих устройств (энергетических установок) к электрической сети сетевой организации выполнено в соответствии с правилами и нормами. Заявитель претензий по оказанию услуг к сетевой организации не имеет.

Подписи сторон:  
**Сетевая организация:**  
ПАО «Ленэнерго»

Исполняющий обязанности заместителя директора по реализации и развитию услуг филиала Публичного акционерного общества энергетика и электрификации «Ленэнерго» «Кабельная сеть»  
/Калинина В.А./

**Заявитель:**  
Комитет имущественных отношений Санкт-Петербурга  
ЗАМЕСТИТЕЛЬ ПРЕДСЕДЕЛЯ  
КОМИТЕТА ИМУЩЕСТВЕННЫХ ОТНОШЕНИЙ СПб  
/Дов... В.В. Герман -42

Шестакова С.Е.  
Тел.493-94-47  
№ 15-41581-ЦР

2

Трансформаторы тока при новом строительстве и реконструкции энергообъектов устанавливаются в каждую фазу. Трансформаторы должны соответствовать ГОСТ 7746-2001 и иметь:

- Свидетельства об утверждении типа средств измерений, действующие свидетельства о поверке.
- Класс точности измерительных обмоток 0,5S и выше.

Защиту от несанкционированного доступа выводов измерительных обмоток.

9.3. Требования к месту установки:

Приборы учета подлежат установке на границах балансовой принадлежности объектов электроэнергетики (энергопринимающих устройств) смежных субъектов розничного рынка (Постановление Правительства Российской Федерации № 442 от 4.05.2012 г.).

При невозможности установки на границах балансовой принадлежности приборы учета электроэнергии должны обеспечивать передачу информации в центр сбора и обработки данных ПАО «Ленэнерго» (ПК «Пирамида 2000»).

9.4. Требования к монтажу:

В соответствии с ПУЭ 6 и 7 издания, в том числе Глава 1.5., Глава 1.7., Раздел 3, Глава 7.1. Все вводные автоматы, рубильники, предохранители, клеммные и переходные колодки находящиеся до счетчиков, должны иметь техническую возможность для опломбирования. Все шины и механические соединения, находящиеся до измерительных трансформаторов тока, должны быть закрыты изоляционными панелями с возможностью их опломбирования.

9.5. Требования к сдаче приборов учета в эксплуатацию:

Разработать и согласовать проектную документацию на организацию учета электроэнергии в части метрологических характеристик прибора учета, в том числе его класса точности, типа, срока очетредной поверки, места установки существующих приборов учета, предлагаемые места установки прибора учета, схемы подключения прибора учета и иных компонентов измерительных комплексов и систем учета электрической энергии при мощности объекта свыше 40 кВт или однолинейную схему электроснабжения – при мощности объекта до 40 кВт со Службой реализации услуг и учета электроэнергии филиала ПАО «Ленэнерго» «Кабельная сеть».

После выполнения работ направить в филиал ПАО «Ленэнерго» «Кабельная сеть» заявку на оформление Актов допуска прибора учета в эксплуатацию (Постановление Правительства Российской Федерации № 442 от 4.05.2012 г.).

При наличии в электроустановке нескольких узлов учета, данные которых подлежат передаче в ЦСОД ПАО «Ленэнерго», оборудование по учету электроэнергии, передаче данных и организация канала должны быть определены проектом.

Технологическое присоединение энергопринимающих устройств (энергетических установок) к электрической сети Сетевой организации должно быть выполнено в соответствии с действующими правилами и нормами.

Настоящие технические условия составлены в двух экземплярах и приобретают законную силу с момента их подписания и регистрации в ПАО «Ленэнерго».

**После оформления Акта допуска прибора учета в эксплуатацию обратиться в ПАО «Ленэнерго» для получения Акта об осуществлении технологического присоединения.**

От ПАО «Ленэнерго» \_\_\_\_\_

От ПАО «Клиринг» \_\_\_\_\_

Штеклова С.Е.  
Тел: 494-56-27



**ПУБЛИЧНОЕ АКЦИОНЕРНОЕ ОБЩЕСТВО  
ЭНЕРГЕТИКИ И ЭЛЕКТРИФИКАЦИИ «ЛЕНЭНЕРГО»**  
площадь Конституции, д. 1, Санкт-Петербург, 196247

тел.: 8 (800) 700-14-71, факс: 8 (812) 494-32-54, e-mail: office@lenenergo.ru, горячая линия: 8 (812) 494-31-71

### ТЕХНИЧЕСКИЕ УСЛОВИЯ

**ранее присоединенных энергопринимающих устройств к электрическим сетям согласно фактической схеме электроснабжения**

заявка № 15-41581-КС-СПП от 2016г.

Заявитель: Комитет имущественных отношений Санкт-Петербурга

1. Наименование энергопринимающих устройств заявителя: ВРУ нежилого помещения в совокупности с питающей, распределительной и групповой сетями.

2. Наименование и местонахождение объекта энергопринимающих устройств заявителя: нежилое помещение; г. Санкт-Петербург, Лиговский пр., д. 135, лит. А, пом. 2Н, площадь 102,3 кв.м.

3. Максимальная мощность, присоединенных энергопринимающих устройств заявителя составляет: 15 кВт.

4. Категория надежности: третья.

Электронриемники третьей категории: 15 кВт

5. Класс напряжения электрических сетей, к которым осуществлено технологическое присоединение: 0,4 кВ

6. Точка присоединения и максимальная мощность энергопринимающих устройств по каждой точке присоединения к электрической сети: Контактные соединения коммутационных аппаратов РУ 0,4 кВ кабельного шкафа №231 и кабельных наконечников кабельной линии 0,4 кВ, отходящей в сторону ГРЩ дома №135, лит. А по Лиговскому пр. (через распределительную сеть дома).

7. Источник питания: ЦТЭЦ ЭС-1, ф. 1-03.1-14.1-18 (РТП 392,ТП 616).

8. Требования к устройствам релейной защиты, регулированию реактивной мощности, противоаварийной и режимной автоматике, телемеханике, связи, изоляции и защите от перенапряжения, устройствам, обеспечивающим контроль величины максимальной мощности: **в соответствии с ПУЭ и другими нормативными документами.**

9. Требования к измерительному комплексу электрической энергии:

9.1. Требования к счетчикам электроэнергии:

Счетчики электроэнергии должны соответствовать требованиям законодательства Российской Федерации об обеспечении единства измерений, соответствовать требованиям ГОСТ 52322-2005, ГОСТ 52323-2005 «Статические счетчики ватт-часов активной энергии переменного тока» и иметь:

- Класс точности 1,0 и выше.
- (Постановление Правительства Российской Федерации № 442 от 4.05.2012 г.);
- Пломбы государственной поверки на вновь устанавливаемых трехфазных счетчиках с давностью не более 12 месяцев для однофазных не более 24 месяцев (ПУЭ 6 издание Глава 1.5.);
- Свидетельство об утверждении типа средств измерений, паспорт на прибор учета, действующее свидетельство о поверке.

9.2. Требования к измерительным трансформаторам тока